ידיעות אחרונות

העורך לשעבר: ד"ר ה. רוזנבלום ז"ל	יו"ר ההנהלה הראשון: יהודה מוזס ז"ל	העורך האחראי הראשון: נח מוזס ז"ל	העורך האחראי: איתן מוזס	העורך: משה ודי	[illegible] תל־אביב	Yedioth Ahronoth ידיעות אחרונות	יום א', [illegible] כסלו תשנ"ו, 19976 [illegible] 3.12.1995	2.60 ש"ח [illegible]	2.20 ש"ח [illegible]

פרס כעס על ההדלפות מהתייעצות השרים שהיתה בשבוע שעבר לאחר ירי הקטיושות

ראש הממשלה החליט: לא יוקם קבינט בטחוני

יסתפק בהתייעצויות עם שרי החוץ והאוצר • זעם במרץ • בדיקות פוליגראף לקציני צה"ל כדי לאתר מדליפים

מאת נחמה דואק וכתבתנו לענייני צבא

ראש הממשלה ושר הביטחון, שמעון פרס, אינו מתכוון בשלב זה להקים קבינט ביטחוני – בגלל זעמו על מכת ההדלפות מפורום זה בעבר.

החלטת פרס מעוגנת בחוק יסוד הממשלה, המחייב את ראש הממשלה להקים ועדת שרים לענייני

(סוף בעמוד 20)

שר ההגנה הרוסי עושה חיים בים המוות

שר ההגנה של רוסיה, פאבל גראצ'ב (משמאל), בילה אתמול בים המלח עם רעייתו ומלווים גורלים רוסיים. לצידו, אחד מאנשי המבליה לאחר שמרח את עצמו בבוץ. (עמוד 7) צילום: מאיר אזולאי

כלבים מארה"ב יסייעו למנוע פיגועי מתאבדים

9 אנשי מג"ב משתלמים בנושא בארה"ב

עמוד 10

2 חוטפי חיילים נידונו למאסר ועבודת פרך

השניים, אנשי „הפנתר השחור", נדונו ל־9 שנים בבית משפט של הרשות הפלשתינית בג'נין • גורמי ביטחון בישראל הביעו שביעות רצון • עמוד 2

בעקבות תחקיר ידיעות אחרונות

המשטרה חוקרת חשדות נגד ראש העיר אולמרט וראש מינהל האוכלוסין

בפרשת „מאפיית הרשיונות" • עמוד 18

כתב אישום חמור נגד „זו ארצנו"

יהושע פייגלין, הרב בני אילון ושמואל סאקט יואשמו היום בהמרדה, שידול להפרת הסדר ופגיעה בשוטרים • עמוד 6

האם פעלולי האופנוען, שנהרג בתאונה בדרום, צולמו במצלמת וידאו

אמיר טווילי (23) מת"א, ששירת כמסתערב, נהרג אתמול בהתנגשות במכונית במהלך מסע אופנוענים בדרום • עמודים 12־13

ישישה „חסרת־כל" הורישה למוסד יהודי 22 מיליוני דולרים

– מאת צדוק יחזקאלי, כתבנו בניו יורק –

שנוררנית יהודית, ערירית, שקרובה נדירה הספרים

[illegible] „כל הורישה 22 מיליון דולר לישיבה יוניברסיטי בניו־יורק.

(סוף בעמוד 20)

רק למנויי ידיעות אחרונות

כל ערב 3 הגרלות בטלוויזיה

דירה

3.5 חדרים של "אזורים"

או

פונטיאק

גרנד פרי 3100 סמ"ק

או

מזומן

אלפיים ש"ח

[illegible]

רשיון נהיגה

[illegible]

"לב בטוח"

חדש!

שח"ל

תוכניות של שח"ל לאנשים בריאים

חייג עכשיו: 4666-022-177

03125014

פריגת שוב סוחטת מחמאות:

סחוטרי של פריגת.

מקום ראשון במבחן הטעימה

של "ידיעות אחרונות" - מכון "חותם" ו...שלך.

עשיר בויטמין C

מומלץ במיוחד בחורף

להשיג עכשיו: תפוזים, אשכוליות, תות שדה ולימונדה

סחו·טרי יש רק פריגת

הפרטת הבנקים בדרך לתא ההקפאה

היום בבוקר תפרסם ועדת ברודט את המלצותיה בנושא לוהט: הבנקים והריכוזיות. הוועדה תמליץ פה־אחד להגביל את שליטת הבנקים בחברות שאינן בנקאיות ושאינן פיננסיות: אף בנק לא יוכל להחזיק יותר מחמישית מסך כל הון המניות של חברה "ריאלית", וגם חמישית המניות שכן תוחזק בידי הבנק לא תתן לו השפעה משמעותית על ניהול החברה שאינה־בנקאית.

הבנקים הגדולים, שהם גם בנקים ממשלתיים, מושקעים היום באחוזים גבוהים בחברות כאלה. בנק הפועלים, למשל, מחזיק במישרין ובעקיפין חבילת מניות גדולה של "כור", "כלל" ו"דלק". בנק לאומי מחזיק בחבילה נאה של מניות "כלל" ו"אפריקה־ישראל". חוק הבנקאות אומנם מחייב את הבנקים להקטין את אחזקותיהם הריאליות עד סוף 96', אך פקידים בכירים באוצר, במשרד התעשייה ובבנק ישראל טענו שאין די בכך. הפקידים לא הוטרדו מעודף השליטה ומהריכוזיות כל עוד היה בנק הפועלים בידי הממשלה. אבל כשהמיכרז למכירת הבנק התחיל לקרום עור וגידים, הם נתקפו אימה. הינה בא הקפיטליזם המונופוליסטי הרוסי.

הפחד מהשתלטות משקיעים על עשירית מהמשק, במסווה של מכירת בנק, מוצדק בתיאוריה ופחות במעשה. קניית בנק ממשלתי בישראל אינה הזדמנות יוצאת־דופן להרוויח. למיכרז הקודם למכירת גרעין שליטה בבנק לאומי ניגש רק משקיע אחד, שנסוג כשגילה מה מצפה לו מהביורוקרטיה. גם למיכרז למכירת גרעין השליטה בבנק הפועלים יש עכשיו בקושי שתי קבוצות מתעניינים, וגם הן מתלבטות וייתכן מאוד שיסוגו מהצעתן.

ההמלצות של ועדת ברודט נכונות, אך יישומן יהיה כרוך בתהליכי חקיקה והתאמה ממושכים. לבנקים תינתן ארכה של מספר שנים למצוא קונים למניות "העודפות". ובינתיים, כמובן, ההפרטה של הבנקים תיכנס שוב לעידן אי־הוודאות, אם לא להקפאה גמורה.

כך מוכיח את עצמו חוק הברזל של שליטת הממשלה במשק: בנק מולאם לא יופרט.

סבר פלוצקר

9 שנות מאסר עם עבודת פרך נגזרו על שני החוטפים מ"הפנתר השחור"

הפריסה בשטחים תימשך כמתוכנן

בית משפט פלשתיני מיוחד, שהתכנס בג'נין בהוראת ערפאת, הגיע לגזר־הדין בתום שלוש שעות דיון בדלתיים פתוחות ● אחד הנידונים: "למרות גזר הדין, אני מחויב להחלטות ערפאת" ● המשטרה הפלשתינית מקציבה לתושבי הגדה 30 יום כדי להפקיד בידיה נשק בלתי חוקי ● אירגון "הפנתר השחור" הודיע על הפסקת פעילות ● אלוף גבי אופיר וגנרל חג' איסמעיל נפגשים היום לסגירת פרשת החטיפה

– מאת רוני שקד וכתבנו לענייני צבא –

תשע שנות מאסר בפועל עם עבודת פרך גזר אתמול "בית המשפט הפלשתיני הצבאי לענייני ביטחון המדינה" על שניים מחברי הפנתר השחור בג'נין, שיזמו ופיקדו על חטיפתם של שני אנשי מג"ב ביום רביעי האחרון, ג'מאל אבו רוב מקבטיה, הנחשב למנהיג חבורות "הפנתר השחור", ואחמד נאוף ממארה, תושב הכפר בורקין שבנפת ג'נין.

לאחר המשפט אמר הנידון ג'מאל אבו רוב: "למרות גזר הדין אני מחויב להחלטות ערפאת ולהסכמי אוסלו. היינו חיילים במלחמה, ועתה אנו חיילים של השלום".

בית המשפט התכנס אתמול לפי הוראתו האישית של ערפאת. התובע הכללי של הרשות הפלשתינית, ח'אלד אלקידרה, הגיע במיוחד מעזה לג'נין כדי לשמש תובע במשפט. השניים הואשמו ב"הפרת הסדר והחוק הציבורי והפרת כללי הרשות הפלשתינית, המהווים סיכון ביטחון הרשות הפלשתינית בפני מדינה שכנה". כן הואשמו בהחזקת נשק ללא רשיון ופעולה כגוף צבאי לא מורשה.

לראשונה בתולדותיו התכנס "בית המשפט הצבאי לענייני ביטחון המדינה" בדלתיים פתוחות. במשך כשלוש שעות נשמעו טיעוני התביעה, ולאחריהם דברי שני עורכי הדין, ואליד ערדה ונאצר ענבתאוי. בבית המשפט נכחו עיתונאים, בני המשפחות ותושבים מהעיר. השופט היה ג'מיל אחמר, מפקד משטרת ג'נין.

"לא היה בכוונת השניים לבצע פשע. הם רצו רק למנוע שפיכות דמים בכפר קבטיה. הרי הישראלים נילחמים נגד מבוקשים והורסים בתים ופוגעים גם בחפים מפשע", אמר עו"ד ערדה. לדבריו, "מאז הסכם אוסלו לא ירו השניים נגד ישראלים ולא נגד צה"ל, עובדה המוכיחה את דבקותם בהסכם אוסלו".

ח'אלד אלקידרה, התובע הראשי, אמר: "הפשע של השניים חמור במיוחד, שכן הוא היווה סכנה לשלטון הרשות הפלשתינית". תושבים בג'נין אמרו אתמול: "נעשה משפט צדק. בבית הדין הצבאי הישראלי אין צדק כזה. זו הוכחה, שהרשות הפלשתינית שולטת".

אירגון "הפנתר השחור" פירסם אתמול כרוז, ולפיו אנשיו מפסיקים את הפעילות והם מסרו את הנשק לידי הרשות הפלשתינית.

צה"ל ממשיך היום את הפריסה מחדש בגדה, שהורקפאה ביום רביעי בלילה בעקבות חטיפתם של שני שוטרי מג"ב.

היום יגיעו לקלקיליה עוד 25 קצינים פלשתיניים, ויצטרפו לצוות הפלשתיני שעורך חפיפה עם הקצינים הישראליים. גם ברמאללה ובבית לחם תחל חפיפה.

גורמי ביטחון הביעו שביעות רצון מן הצעדים שנקטה הרשות הפלשתינית בג'נין, לאחר חטיפת צמד שוטרי מג"ב. גם אתמול נמשך הסגר על העיר ג'נין. "ג'נין זה לא עזה", אמרו גורמי ביטחון בכירים. "לא נסבול כאן, ובכל הגדה, הפרות הסכמים ופעילות טרור. אם הרשות הפלשתינית לא תנקוט צעדים ממשיים נגד המיליציות החמושות, כולל של הפת"ח, זה עלול לפגוע בהמשך יישום ההסכם".

חג' אסימעיל ג'אבר, מפקד הכוחות הפלשתיניים בגדה, פירסם צו המורה לכל בעלי הנשק להגיע לתחנות המשטרה כדי לרושמו ולקבל עליו רשיון. הצו מורה לבעלי הנשק להתייצב בתחנת משטרה תוך חודש ימים מיום כניסת הרשות הפלשתינית לאזור. נגד בעלי נשק בלתי־חוקי, שלא יתייצבו וימסרו את נשקם יינקטו "צעדים חמורים".

מפקד כוחות צה"ל ביהודה ושומרון, אלוף גבי אופיר, ייפגש היום עם הגנרל חג' איסמעיל כדי לקבל תשובות על־הפעולות שנקטה הרשות הפלשתינית בעקבות אירוע החטיפה בקבטיה ובג'נין. "אנו מקווים לקבל תשובות מהרשות הפלשתינית, בנוסף לתשובות הבלתי־מספקות שהוגשו ביום חמישי בלילה", אמר אמש גורם בטחוני בכיר. "אם התשובות לא יהיו מספקות, תהליך הפריסה לא יחודש".

גורמים בטחוניים מסרו כי לא נשקלים שינויים בשטח "בי" (השטח הכפרי), שכן יישום ההסכם עודנו בראשיתו, ויש לעקוב אחר ההתפתחויות. לדבריהם, בעת הצורך צה"ל ביצע ויבצע מעצרים בשטח זה.

וושינגטון נותנת לערפאת 'כמעט טוב'

[illegible] ... חיום עזבה וושינגטון

שני שוטרי מג"ב שנחטפו - לדין

שני אנשי משמר הגבול שנחטפו ושוחררו, יועמדו לדין על הפרת הוראות מג"ב וצה"ל. "לפיקוד המרכז הם בשום פנים ואופן לא יוחזרו", אמר אמש גורם בטחוני בכיר.

לדבריו, השניים פעלו בניגוד להוראות. הם נסעו לבושים בחולצות אזרחיות ובמכנסיים צבאיות, בניגוד לנהלי הנסיעה בלילה, לפיהם יש לנהוג אך ורק בשיירה של כלי רכב, ותוך תיאום מוקדם. השניים גם יואשמו, כי לא פעלו די הצורך כדי למנוע את חטיפתם.

"במהלך כל 70 הדקות מורטות העצבים שבהן היינו בני ערובה, ידעתי שהכול יגמר בטוב, ולא יפגעו בנו", כך אמר ביום שישי מפקח יריב למרן, שנחטף בג'נין יחד עם חברו, ערן פרץ.

ליאור אל־חי, רוני שקד וכתבנו הצבאית

צה"ל: נפסיק מייד פטרולי מתנחלים

מתנחלי השומרון יפתחו מחר בסיורי נוכחות ואבטחה בצירים המשמשים את המתנחלים. ראשי המתנחלים טוענים, כי הסיורים תואמו עם מפקד החטיבות בשומרון, אבל דובר צה"ל מכחיש, ואומר כי הסיורים אסורים. "אם תאותר פעילות כזו, היא תופסק לאלתר", מסר דובר צה"ל.

היועץ המשפטי לממשלה, מיכאל בן־יאיר, סבור, כי כל התארגנות בטחונית־משטרתית, שאינה נעשית בתיאום ובאישור המפקד הצבאי בשטחים אסורה בתכלית. גם לפני שנתיים אסר היועץ על מועצת יש"ע להקים אירגון שיעסוק בשמירה ובסיור. במכתבו ציין בן־יאיר כי התארגנות זו עלולה להביא לידי התדרדרות מצב הביטחון ויש בה סיכון לפגיעה בחיי אדם.

צבי זינגר, טובה צימוקי

מדינת ישראל
משרד האנרגיה והתשתית
מינהל הדלק

הודעה בדבר עדכון מחירים מרביים למוצרי נפט (תיקון) (3) לפי צו יציבות מחירים במצרכים ובשירותים (הוראת שעה) (מחירים מרביים למוצרי נפט), התשנ"ג-1992 וצו יציבות מחירים במצרכים ובשירותים (הוראת שעה) (מחירים מרביים למוצרי נפט בשער בית), התשנ"ג 1992.

בתוקף סמכותי לפי סעיף 2 לצו יציבות מחירים במצרכים ובשירותים (הוראת שעה) (מחירים מרביים למוצרי נפט), התשנ"ג-1992 (1), וסעיף 2 לצו יציבות מחירים במצרכים ובשירותים (הוראת שעה) (מחירים מרביים למוצרי נפט בשער בית), התשנ"ג-1992 (2), אני קובע כי החל ביום ח' בכסלו התשנ"ו (1 בדצמבר 1995) המחירים המרביים של מוצרי נפט הם כמפורט להלן: בפרסום מחירי המוצרים בשער בית מיום 1.12.95 (שמטו מחירי המוצרים סולר לתחבורה בזאיטה ודלק לתוספת במיכליות.
להלן מחירי המוצרים (אינם כוללים מע"מ):

	בשקלים חדשים
סולר לתחבורה בחוחות, 0.2% גופרית, קי"ל	442.95
דלק לתוספת במיכליות, 0.2% גופרית, קי"ל	426.52

י' בכסלו התשנ"ו ([illegible] בדצמבר 1995)

יוסף קוליץ
מנהל מינהל הדלק
במשרד האנרגיה והתשתית

(1) ק"ת התשנ"ג, עמ' 258
(2) ק"ת התשנ"ג, עמ' 262

יותר לא יחטפו אנשים בג'נין. מילה של מוסא

מאת **נעמי לויצקי**, ג'נין

אתמול, יום שבת, הוכרזה ג'נין שטח צבאי סגור. כולם נכנסו ללחץ אטומי, גם המקומיים, גם כוחות הביטחון הישראליים. אנשיו של ערפאת ביקשו לשדר עסקים כרגיל, רצו להוכיח שהם בשליטה מלאה בעיר. כוחות צה"ל מסביב שידרו כוננות.

אין ספק. כינון האוטונומיה בג'נין נפתח ברגל שמאל. רגע אחרי שכוחות צה"ל יצאו, ממש בתפר של העברת השלטון בעיר לידי הפלשתינים, נחטפו שני שוטרי מג"ב. אחר כך, בצומת שקד, מרחק זריקת אבן מהעיר, נפצעו שני חיילים מירי ממארב. לא בדיוק המירשם להתחלה מבטיחה.

במחסום סאלם, בכניסה לנפה מכיוון מגידו, עמדו חיילי מילואים ובדקו מכוניות. המחסום נראה מאולתר, החיילים חשופים, ללא הגנה הולמת. אם חלילה יקרה שם משהו, אין להם היכן להסתתר. מישהו זוכר את מחסום ארוז את צומת נצרים? צה"ל, כך נראה, לא הפיק את הלקחים. חבל.

במחסום פגש אותנו מוסא כלדורה, האיש של ערפאת בג'נין. עד להסכם אוסלו היה מוסא אחד מראשי הפתח בעיר, כוגר שמונה וחצי שנות כלא ישראלי. היום הוא נציגו הרישמי של הראיס. אפרים סנה אומר, שפעם הוא היה טראבל מייקר רציני, אבל עכשיו הוא איש של שלום.

חטיפת שני המג"בניקים הביכה מאוד את מוסא ואנשיו.

"ג'נין", הוא אומר, "היא עיר פתוחה לכל מי שרוצה לבוא. אני אומר את זה בשמי, בשם המשטרה ובשם תושבי ג'נין, לא יחטפו פה יותר אנשים.

"כל עניין החטיפה", אומר מוסא, "נמשך איזה רבע שעה". אמרתי לו שישראלים לא רוצים להיחטף בכלל, אפילו לחמש דקות. "נו טוב", הוא ענה. "עוד היינו חדשים והיה בלגאן. כעת אנחנו בשליטה מלאה".

מוסא, איש מפתח בג'נין, היה מעורב בכל המשא ומתן שהתנהל סביב החטיפה. באוזן אחת היה מחובר בפלאפון לערפאת, באוזן השנייה לאיש שב"כ שהוא מכיר בשם א'. "אמרתי לו, לא', למה אתם תופסים את סמיר עכשיו? כבר שנה וחצי אתם יודעים שהוא בקבטיה, ולא עשיתם את זה. א' אמר, שיש לו הוראות מגבוה ואין ברירה. זו היתה טיפשות גדולה. אל תשאלי איזה בלגאן היה כאן".

במחסום סאלם, עמדו מילואימניקים ובדקו מכוניות. המחסום נראה מאולתר, החיילים חשופים, ללא הגנה הולמת. צה"ל כנראה לא הפיק את הלקחים

עשרה ימים של תאפלות עברו על ג'נין מרגע שצה"ל עזב. איש לא עבד, אומרים לי, איש לא למד. שירה וריקודים מילאו את הרחובות, תחושת השיחרור השתלטה על כולם. אלא שיום אחרי השמחה, בתום כל החגיגות, שוב פוגשים את החיים. כ־220 אלף תושבים יש בנפת ג'נין, עיר וסביבה 65 כפרים, רק 5,000 רישיונות עבודה בישראל. בעיה.

פקד מחמוד מחמיד, מפקד המשטרה המקומית, קיבל את פנינו עם מגש מהביל של כוסות. הוא אומר שכבר היום, רק שבועיים אחרי שקיבלו את השילטון, העיר נראית אחרת. יש יותר חוק, יש יותר סדר ומטפלים גם בפשיעה. "כל מי שיישא נשק בלי רישיון, יקחו לו את הנשק. לאלה שמגיע נשק, נוציא רישיונות. יותר לא תהיה פה הפקרות".

שאלתי מה על החמאס והג'יהאד האיסלאמי. "בג'נין", הוא אומר, "כולם פתח. אין לנו כאן חמאס ואין ג'יהאד". אחר כך חשב רגע והוסיף "רק קצת". אחר כך בשוק, כשרק החל להחשיך, פינו אותנו מייד. צפוף, אמרו לנו המארחים, הכל כאן יכול לקרות. האנשים עוד לא התרגלו לשלום.

ב־1988 היה מוסא כלוא בקציעות. רבין בא לפגישה עם מנהיגי האסירים. "הוא אמר לנו שאם נפסיק את האינתיפאדה, תהיה לנו אוטונומיה. אמרנו לא. אז רבין אמר: אם יש אינתיפאדה, אז יש גם קציעות. בסוף רבין עשה שלום. עכשיו אין רבין, אבל יהיה שלום".

השבוע בלוטו מינימום הפרס הראשון
10,000,000 ש"ח
ההגרלה ביום ג'
לצחוק כל הדרך אל הבנק
יותר מיליונרים בלוטו
מפעל הפיס

מרצדס ממשיכה את ההובלה המסחרית של 410D

מרצדס ספרינטר 412D החדשה

המובילה המובילה

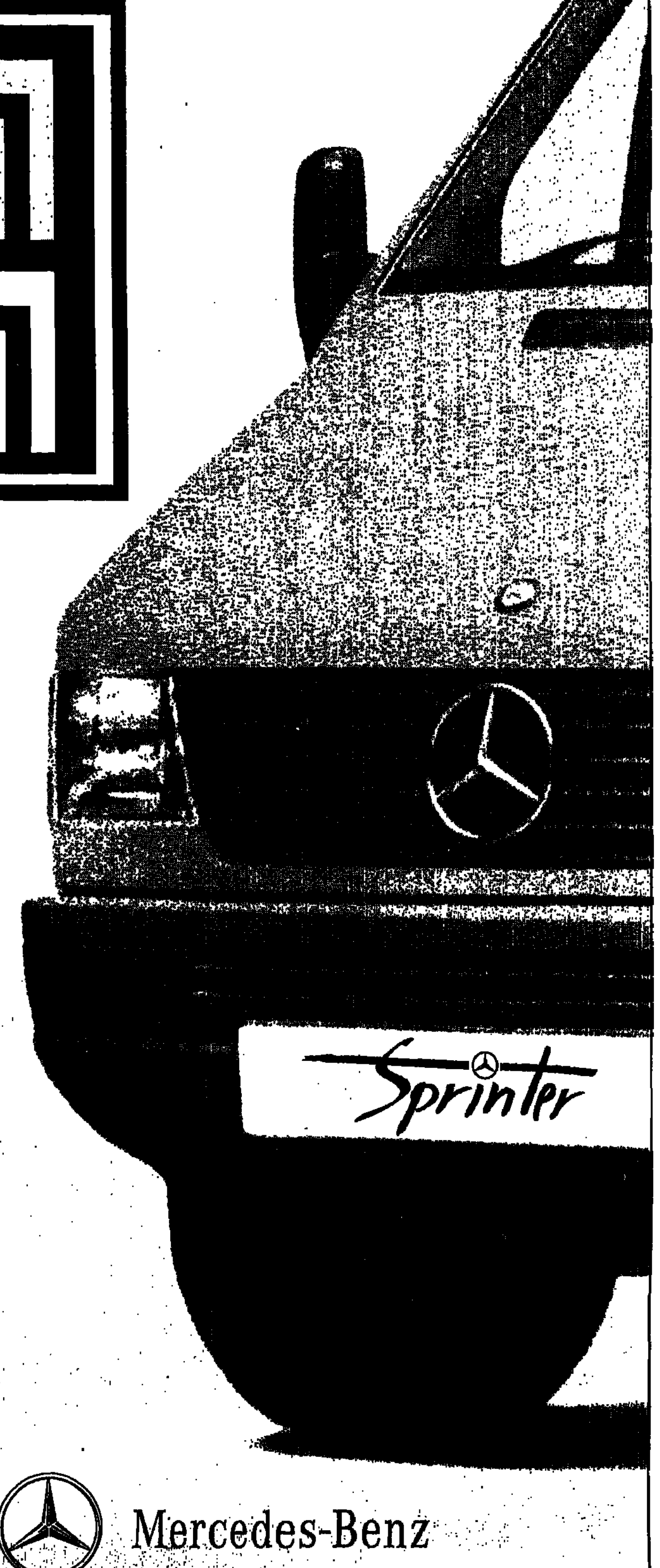

מובילה בעוצמה
30% יותר כח למנוע החדש
מנוע דיזל 5 צילינדרים חדש! בנפח 2.9 ליטר, שמייצר 122 כ"ס ב- 3800 סל"ד, עם הזרקת דלק ישירה ומגדש טורבו אינטרקולר.

מובילה בחסכון
כ-20% פחות צריכת דלק וטיפולים
מערכת בקרה ממוחשבת על כמות ותיזמון הזרמת הדלק (EDC), מקדם גרר אוירודינמי נמוך - רק 0.33, מרווחי הטיפול הוגדלו ל- 30.000 ק"מ

מובילה בבטיחות
בלמי דיסק בכל הגלגלים, מתלים קדמיים ואחוריים עצמאיים, אחיזת כביש מעולה, שדה ראייה היקפי רחב.

מובילה בנפח
30% יותר נפח למטען
מרצדס ספרינטר עם גג רגיל, גג גבוה או חד קבינה המאפשר נפח מטען של עד כ-20 ממ"ק.

מובילה במגוון
מרצדס ספרינטר החדשה במגוון דגמים לבחירתך:
גג רגיל או גבוה
ואן ארוך או קצר
חד קבינה או דאבל קבינה
אוטובוס 15 מקומות ישיבה

מובילה בעולם
מסחרית השנה 1995
מרצדס ספרינטר זכתה בניצחון מכריע בתחרות מסחרית השנה 1995, כשהיא גורפת את מירב הנקודות, ומותירה את כל המתחרים הרחק מאחור.

VAN OF THE YEAR
1 9 9 5

Mercedes-Benz שלמות עד הפרט האחרון

כלמוביל בע"מ יבואנים וסוכנות ראשית: תל-אביב- יגאל אלון 125, 03-6957177 חיפה- דרך העצמאות 118, 04-526241

שר הבינוי יפעל לשיקום הנוף בתוואי עוקף בית־לחם

כך נקבע בפגישת השרים בן־אליעזר ושריד אמש • הנושא השנוי במחלוקת: כמה נזק נגרם לאיזור נחל רפאים בעבודות הסלילה, ומי יסייע לשקמו

מאת צבי זינגר ועופר פטרסבורג,
כתבי "ידיעות אחרונות"

שר הבינוי והשיכון, בנימין בן־אליעזר, התחייב לפעול לשיקום הנוף בתוואי כביש עוקף בית־לחם, בתוכנית שתגובש יחד עם המשרד לאיכות הסביבה, הגופים הירוקים ומע"צ.

סיכום זה, שהושג אמש בפגישה בין בן־אליעזר לבין השר לאיכות הסביבה, יוסי שריד, הוגש מאוחר יותר אמש לשופט, כדי לקבל תוקף של פסק־דין.

המחלוקת בין שני השרים לגבי סלילתו של הכביש העוקף גרמה שלשום להפסקת העבודות בכביש, שבעקבותיה קרא ראש הממשלה שמעון פרס לשני השרים להיפגש ולהביא להמשך הסלילה. העבודות בכביש התחדשו אמש, בעקבות הסיכום בין הצדדים.

בתום סלילת הכביש אמור צה"ל לצאת מבית־לחם; אולם לפי מצב סלילת הכביש כעת, נראה כי בית־לחם לא תהיה בידי הפלשתינים כבר בחג המולד, כפי שהתחייבה ישראל.

המחלוקת סביב סלילת כביש עוקף בית־לחם נמשכת מאז חתימת הסכם אוסלו ב'. הגופים הירוקים, ובראשם החברה להגנת הטבע ורשות הגנים הלאומיים, טוענים כי מע"צ פוגעת בנוף של איזור נחל רפאים, שהוא איזור גן לאומי, באופן בלתי־הפיך, על־ידי שפיכת פסולת עפר בערוץ הנחל.

אנשי מע"צ טוענים כי בלחץ הזמן שבו עליהם לסיים את סלילת הכביש – תוך שלושה חודשים – אין כל אפשרות לפנות את העפר מן המדרונות מבלי שקצב העבודות יואט.

אנשי רשות הגנים הלאומיים הגיעו ביום שישי לכביש עוקף בית־לחם, ועצרו את העבודה. הסלילה התחדשה אמש. (תצלום: זום 77)

צה"ל חוקר אם חייל שהרג פועל ערבי ליד אלון־מורה ירה במזיד

החייל, המשרת באבטחת ציוד בסלילת כביש עוקף אלון־מורה, טוען כי כשנסע לבדו – בניגוד להוראות הצבא – תקפו אותו צעירים בכביש, והוא פעל מתוך הגנה עצמית • הפועלים טוענים כי החייל פתח עליהם באש ללא כל סיבה

מאת רוני שקד, כתב "ידיעות אחרונות"

צה"ל מקיים חקירה מקיפה כדי לברר אם חייל משרת בגיזרת שכם הרג ערבי ופצע אחר מתוך גנה עצמית, או שפעל במתכוון כדי לפגוע.

בצה"ל אמרו כי בכל מקרה, החייל פעל בניגוד הוראות כאשר נסע לבדו, בניגוד להוראה האוסרת סיעה של חייל בודד. גורמי צבא בכירים אמרו את־ל כי החייל יועמד לדין.

החייל טוען, כי בזמן שנסע על ציר עוקף אלון־רה הותקף על־ידי חבורת צעירים, ביצע נוהל צירת חשוד, ולאחר־מכן ירה לעבר רגליהם של קפיו. כתוצאה מהירי נהרג אחד הפועלים, באסם וו יוסוף חסן בן 20, תושב הכפר דיר אל־חטאב בקרבת שכם. חברו, צובחי חסן עומר, גם הוא בן , נפצע באורח בינוני.

מתחקיר שערך "ידיעות אחרונות" עולים פרטים רים מטענתו של החייל, המשרת יחד עם חבריו חידה באבטחת ציוד כבד בסלילת כביש עוקף ן־מורה. ביום שישי, בסביבות השעה שתיים אחר־הצהריים, הסתיימה העבודה, והציוד הכבד הו־עבר – בליווי החיילים – לאחסנה למשך השבת בה־תנחלות אלון־מורה. בשטח נותרו שבעה פועלים, תושבי הכפר דיר אל־חטאב, שעסקו ביציקת בטון על גשר מעביר מים על הכביש.

אחד הפועלים במקום, עבד אלע'אני עבד־חוסיין, סיפר אתמול: "אנחנו עובדים במקום הזה ארבעה ימים. החיילים שומרים על הציוד. הם מכירים אות־נו, אפילו שתו איתנו תה.

"ביום שישי, בסביבות השעה שתיים, חזר פתאום ג'יפ האבטחה, ובתוכו היה חייל בודד. הוא עצר בס־מוך אלינו. אנחנו עבדנו. לפתע החייל דרך את נש־קו. חשבנו שהוא צוחק, אבל פתאום, בלי כל אזהרה, הוא החל לירות לעברנו. צעקתי לעברו בעברית: 'למה אתה יורה, תפסיק', אבל הוא המשיך לירות. כולנו נשכבנו על האדמה. כשהוא חשב שכולנו מתים, הוא סובב את הג'יפ, וחזר לאלון־מורה. אני מכיר את החייל שירה. הוא היה איתנו כל היום. לא זרקנו עליו אבנים, לא עשינו לו כל רע. הוא ירה כדי להרוג".

דייהו סופר סלון
הרבה יותר ויותר גדול

נותר מספר מצומצם מדגמי 95 ב־105,500 ש"ח אחרי הנחה

דייהו סופר סלון נותנת לך הכל ובגדול. כורסאות עור, כסא נהג חשמלי, ריפוד ודיפון עשירים עם שמע של עור ועץ המעניקים לך נחינה חלקה, בטיחותית ומענגת. מנוע 2,000 סמ"ק המספק 110 כוחות סוס, תיבת הילוכים אוטומטית, כרית אויר, מערכת בלמים ABS, מזגן מפוצל, מערכת סטריאופונית משוכללת, חלונות חשמליים, מראות חשמליות ועוד הרבה פינוקים.

DAEWOO SUPER SALON

היבואן: טלקאר חברת בע"מ. סוכנות ראשית: תל אביב: המסגר 32, טל. 03-5374747 / חיפה: רח' יפו 94, טל. 04-516343

הנאשמים: 3 ראשי „זו ארצנו". הסעיף: המרדה

יהושע פייגלין, הרב בני אלון ושמואל סאקט יואשמו גם בשידול להפרת הסדר הציבורי ופגיעה בשוטרים

– מאת טובה צימוקי, כתבת „ידיעות אחרונות" –

כתב־אישום חסר־תקדים בחריפותו מוגש הבוקר לבית־משפט השלום בירושלים נגד שלושה מראשי תנועת „זו ארצנו".

כתב־האישום מוגש נגד יהושע פייגלין, הרב בני אילון (שפרש בינתיים מהתנועה) ושמואל סאקט. סעיפי האישום העיקריים נגרם: המרדה ופירסומי המרדה, שידול להפרת הסדר הציבורי ופגיעה בשוטרים. יצויין, כי השימוש בסעיף המנדטורי הנוגע להמרדה הינו נדיר.

לפני מספר חודשים החליט היועץ המשפטי לממשלה, מיכאל בן־יאיר, להורות למשטרה לפתוח בחקירה פלילית נגד ראשי הקבוצה בחשד של המרדה, הסתה וקשירת קשר לביצוע פשע.

כהוראה לפתיחה בחקירה ביקש בן־יאיר לבחון את החוברת שהפיצה „זו ארצנו", ובה הכריזה על שורת פעולות של מרי אזרחי, כדי לסכל את המשך התהליך המדיני ולהפיל את הממשלה.

היועץ קבע, במכתבו לראש אגף חקירות במשטרה: „בחינת החוברת ובחינת הפעולות שבאו בעקבותיה, שיועדו לפגוע בסדר הציבורי וגרמו לפגיעה כזו, מצביעות, לכאורה, על כך שבפרסום זה אכן גלומה מידה של וראות קרובה לפגיעה בסדר הציבורי... אבקש [...]רות על חקירת תוכנו של הפרסום ומידת הוודאות לפגיעה [...] הציבורי הגלומה בו, וכן על חקירת מפרסמיו".

היועץ המשפטי לממשלה מציין, כי סעיפי החוק לצורך חקירה [...] עמדה לדיון הם: המרדה; פרסומי המרדה; הדחה בחקירה; שידול [...]ריע לשוטר במילוי תפקידו; שידול שיש בו כדי לסכן חיי אדם [...] תחבורה; קשירת קשר לביצוע פשע.

החלטת בן־יאיר לפתוח בחקירה נגד ראשי „זו ארצנו" סימלה [...] סיומה של ההבלגה על מעשי עבריינות לכאורה שביצעה הקבוצה. [...] אז הינחתה התביעה הכללית את משטרת ישראל להתמקד [...] מעשי עבריינות ואכיפת החוק על מבצעי פעולות כאלה, תוך [...]עות מפעולות אכיפה על התבטאויות, אף אם הן מקוממות.

„הכלל שמנחה את התביעה במדיניות זו, הוא השמירה על [...] הביטוי, שהוא זכות יסוד במשטרנו הדמוקרטי. עם זאת, זכות [...] זאת אינה בלתי מוגבלת. ניתן להגבילה ואפשר שצריך להגביל [...] היא מנוצלת על מנת לפגוע במידה של וראות קרובה בסדר הציבורי", כתב היועץ.

לעיניו של השר שטרית

בשירת ובריקודים, כשהוא נישא על כתפי תלמידיו, הובא אמש הרב יעקב אריאל (בתמונה), רבה הראשי של רמת־גן, מביתו אל עצרת התמיכה שערכו לו אוהדיו, בעקבות דרישתו של שר הדתות, פרופ' שמעון שטרית, כי יתפטר. העילה לדרישה – מאמר שפירסם הרב לפני כשנתיים, ובו עסק בשאלת „דין רודף" על חיבטיה. הרב טען, כי מאמרו לא חובן וכי לא קבע, כי חל דין רודף על ראש הממשלה. אמש אמר שטרית: „איני חוזר בי כהוא זה מעמדתי כלפי המאמר של הרב אריאל". הוא הוסיף, כי ידרוש מן הרב להשיב על שורה של שאלות, ועל־פי תשובותיו יחליט אם להגיש נגדו קובלנה אצל הרבנים הראשיים.

(כתבו: תמר טרבלסי־חדד וצבי זינגר. תצלום: ערוץ 1)

אליקים העצני זומן לחקירה

עו"ד העצני: „אני שמח. ככל שיהיה דיכוי גדול יותר של מי שנשאר נאמן לארץ ישראל, יהיה טוב יותר" • הרב דב ליאור סירב לבוא למשרדי היחא"פ – והמשטרה ויתרה על זימונו

– מאת צבי זינגר, כתב „ידיעות אחרונות" –

גם עו"ד אליקים העצני, תושב קריית־ארבע, ייחקר על־ידי היחידה הארצית לחקירות פשעים.

עו"ד העצני, חבר הנהלת מועצת יש"ע ויו"ר מטה המאבק לביטול תוכנית האוטונומיה, הוזמן בסוף השבוע לחקירה במשרדי יאח"פ בפתח־תקווה. לעו"ד העצני, שייחקר מחר במשרדי היחידה, לא נמסר מהי מטרת החקירה.

עו"ד העצני, לשעבר ח"כ מטעם „התחיה", פירסם, במסגרת מטה המאבק לביטול תוכנית האוטונומיה, מספר פרסומים חריפים ביותר נגד מדיניות הממשלה ונגד ראש הממשלה, יצחק רבין ז"ל, ושריה.

בין השאר נאמר בפרסומי מטה המאבק לביטול תוכנית האוטונומיה, כי פעולות הממשלה וראשה דומות לפעולות משטר וישי והמרשל של פטן שעמד בראשה. בין פרסומי מטה המאבק היו גם פרסומים, שקראו בגלוי למרי אזרחי בלתי אלים ולסירוב פקודה על־ידי חיילי צה"ל.

עו"ד העצני אמר אמש, בתגובה לזימונו לחקירה, כי הוא שמח על הזימון. „ככל שיהיה דיכוי גדול יותר של מי שנשאר נאמן לארץ ישראל, יהיה טוב יותר. לא יתכן שיקחו מאיתנו את ארץ ישראל, מבלי שייאלצו לדכא חלק מהעם, ולפחות את האינטליגנציה".

בתוך כך נודע ל„ידיעות אחרונות", כי הרב דב ליאור, רבה הראשי של קריית־ארבע, סירב בשבוע שעבר להגיע למשרדי היחידה הארצית לחקירות פשעים בפתח־תקווה, לשם זומן לצורך חקירה – והמשטרה ויתרה, בשלב זה, על זימונו לחקירה.

הרב ליאור אמור היה להגיע לחקירה ביום חמישי האחרון [...] באמצעות עורך־דינו, נפתלי [...]גר, הודיע הרב ליאור, כי לא [...] במשרדי היחידה. הוא דרש [...] היחידה להגיע אליו, אם ברצונם [...]קור אותו.

בין המשטרה לבין הרב ליאור התנהל מו"מ חשאי, באמצעות [...] ורצברגר. „„הכוונה היתה ללכת בעניין הזה עד הסוף, עד [...]מות", אמר אמש עו"ד ורצברגר, בתשובה לשאלת „ידיעות אחרונות".

„סברנו שלרב ליאור מגיע יחס שונה מאשר לרבנים אחרים, [...] שהוא דיין כדימוס – ולכן הוא זכאי ליחס של שופט. אולם [...] נמנע, והמו"מ נסתיים בכך שהמשטרה הודיעה, כי בינתיים [...] דרוש לה לחקירה, ולכן החקירה תידחה".

על־פי מה שנקבע, ייפתח מחדש המו"מ לגבי מיקומה של ה[...] ואופן ניהולה, כאשר המשטרה תבקש לזמן שוב את הרב ליאור.

• כתבתנו טובה צימוקי מוסרת: היועץ המשפטי לממשלה, [מי]כאל בן־יאיר, נקט בסוף השבוע צעד חריג. הוא פירסם הודעה [...] הוא מדגיש כי חקירת הרבנים בקשר לרצח רבין אינן נוגעות ל[ציבור] רחב.

„חקירת המשטרה בימים אלה", הוא כותב, „מתמקדת באותן [...] פי באנשים מסויימים, על יסוד נתונים קיימים. של [...] חקירה [...]קירה אינה נוגעת, כמובן, בשום אופן בציבור רחב של רבנים, או [ציב]ור הדתי בכללו.

„ההכללה מעוותת את המציאות ומזיקה. הטיפול בתופעות של [...]תה והמרדה היה עד כה – וימשיך להיות – ספציפי, ממוקד ופרט[ני]".

הגנרל גראצ'ב מניח זר על קברו של יצחק רבין. „היינו ידידים", הוא אמר (תצלום: זום 77)

שר ההגנה הרוסי בארץ: „אנחנו פותחים דף חדש ביחסים הצבאיים בינינו"

הגנרל פאבל גראצ'ב חתם עם פרס על מיזכר הבנה לשיתוף פעולה בטחוני־צבאי, והזכיר: „עבור רוסיה, זה אינו צעד פשוט"

– מאת כתבתנו לענייני צבא –

ראש הממשלה ושר הבטחון, שמעון פרס, ושר ההגנה של הפדרציה הרוסית, הגנראל פאבל גראצ'ב, חתמו ביום שישי לפני הצהריים על מיזכר הבנה לשיתוף פעולה בטחוני־צבאי, ועל תוכנית לכינון קשרים צבאיים לשנתיים הבאות.

שר ההגנה הרוסי, שהגיע לישראל עם משלחת גדולה של גנרלים מצבא רוסיה, התקבל ביום שישי בבוקר במרשאות משרד הבטחון בתל־אביב על־ידי משמר כבוד של צה"ל, ובנגינת המנונים. ליד משמר הכבוד של צה"ל ניצב משמר כבוד שערכו חיילים יהודים, שלחמו במלחמת העולם השנייה בשורות הצבא הרוסי.

לאחר מכן קיבל השר האורח סקירה מראש מפרס ומפי ראש אמ"ן, האלוף משה יעלון. בדיון לכבוד גראצ'ב השתתפו, לצד ראש הממשלה ושר הבטחון, גם סגן שר הבטחון, הרמטכ"ל, מנכ"ל משרד הביטחון, שגרירות ישראל במוסקבה, קציני צה"ל בכירים וראשי משרד הבטחון.

במהלך סקירתו בפני שר ההגנה הרוסי, הדגיש פרס, כי הבעיה המרכזית העולמית אינה עוד יחסי רוסיה־אמריקה, אלא תפוצת הנשק הבלתי קונבנציונלי בידי גורמים לא אחראים, התפשטות התנועה הפונדמנטליסטית והעוני והרעב בעולם.

על היחסים עם רוסיה אמר פרס: „בין ישראל לבין רוסיה היו פרקים שמחים ופרקים עצובים. בואך לישראל מסמל יותר מכל את קיצו של הפרק העצוב ביחסים בינינו. אנו מצפים קדימה לשיתוף פעולה עמוק עם הארץ הגדולה, שאותה הינך מייצג".

הגנראל גראצ'ב אמר, כי הוא מצפה שביקור זה יפתח פתח ליחסים חדשים בין שתי המדינות גם בתחום הצבאי.

„עבור רוסיה, צעד זה אינו פשוט, שכן אנו מקיימים יחסים צבאיים עם מדינות המזרח־התיכון, אבל אנו מכירים בייחודה ובמעמדה של מדינת ישראל באיזור ובעולם", אמר גראצ'ב.

ביום שישי ביקר האורח גם ב„יד ושם", ועלה להניח זר בהר הרצל על קברו של רבין. בשיחה פרטית שקיים עם פרס, הוא העלה את זכרו של יצחק רבין, עימו נפגש לפני שנה וחצי במוסקבה. האורח סיפר, כי רבין והוא ראו עצמם וידידים, וקראו זה לזה בשמות פרטיים.

אבישי רביב בראיון ל„ידיעות אחרונות":

„יגאל עמיר חיזק את השמאל"

– מאת יחזקאל אדירם, כתב „ידיעות אחרונות" –

„מעולם לא הייתי סוכן שב"כ" – כך אומר אבישי רביב בראיון שהוא נתן ל„ידיעות אחרונות" בסוף־השבוע, מייד לאחר שהמשטרה הסירה במפתיע את התנגדותה לכך. דיון משפטי בבקשתו לבטל את האיסור להתראיין, שהגישה בשמו עו"ד ענבל רובינשטיין, התקיים היום.

– מה דעתך על רצח רבין ועל יגאל עמיר?

„מעולם לא הטפתי לאלימות, ואני חושב שעמיר עשה מעשה שלא יעשה. לא הייתי מעלה על דעתי שבחור כמוהו יריס אקדח ויהרוג מישהו בכלל. ההכרות שלי איתו לא היתה כל כך הדוקה, ואפשר להגיד שהיתה יותר במישור הקונדסי. הוא פשוט הלך עם זה רחוק מדי. הוא עשה טעות איומה גם לעניין שלו ולדרכו. הוא הרס את הימין לחלוטין. הנחמה היחידה היא שאת הדרך הוא לא רצה. אבל הוא החליש את אלה שהולכים בה, וחיזק את השמאל. זה היה פשוט מעשה בלי מחשבה ובלי הצדקה. טימטום מוחלט".

– האם עבדת עבור השב"כ?

„אני אוכיח לעולם שלא הייתי סוכן או מודיע של השב"כ ומעולם לא הציעו לי להיות. בהתחלה זלזלתי בכל העליהום הזה עלי, אבל אני רואה שהציבור קיבל את זה כעובדה מוגמרת. אני בטוח שהאמת תתגלה ורבים יצטרכו לבקש סליחה. גם אלה שמשמיצים ומקללים ואפילו מוציאים נגדי גזר דין של 'מוסר' יצטערו, יתחרטו ויבקשו סליחה".

„למה מאפשרים לרוצח לדבר?"

אלוף (מיל.) יש[ר]אל טל, עוזר שר הביטחון, מתח ביקורת [ח]ריפה על כך שמאפשרים לרוצח יגאל עמיר להעביר את המסר שלו לציבור [...] מחדש.

[...] ויתנו לרוצח לטפור את הביקורות שלו לציבור. אני [...] אנשים [...] את התוצאה. אם השתיקו את מרדכי [ואנונו], כאשר הובא 20 פעם לבית־משפט, אפשר גם להשתיק את יגאל עמיר. מדוע לא מונעים מהרוצח המפלצתי והשפל הזה לומר את דבריו את מה שיש לו לומר, שואמר כאשר בית־המשפט יבקש ממנו".

האלוף טל אמר את הדברים בטקס הוקרה לראש הממשלה המנוח, יצחק רבין, שקיימה עמותת השריון ביום שישי בלטרון, במהלך דברים שנשא לזכרו של רבין ז"ל.

(כתבתנו לענייני צבא)

כן, אני מצטרף.
מצטרף למפלגת העבודה.
לקבלת טופס התפקדות ומעטפת החזר, צלצל: 03-56-53-666

10 שקלים* ויש לך כרטיס אשראי לטלפון!!

זוקכרט הוא למעשה כרטיס אשראי לטלפון. ניתן לדבר איתו מכל טלפון צלילים בארץ ובעולם ולשלם אחר־כך.

קל ונוח להשתמש בו וגם בחו"ל הוא הרבה יותר משתלם. הוראות ההפעלה בעברית והוא יותר זול מאמצעי תקשורת אחרים! אז אל תצא לחו"ל בלעדיו!!!

זוקכרט הקו שהולך איתך בארץ ובעולם

ניתן להזמין רק בטלפון 177-022-0500 24 שעות ביממה

בזק אגף השיווק

בתי־החולים הממשלתיים על סף קריסה

הרופאים מאיימים: נפתח בשביתת רעב

הממשלה תדון היום במשבר במערכת האישפוז הממשלתית • בבתי־החולים משתמשים בתרופות ובציוד רפואי ממלאי החירום • חולים מתבקשים לקנות תרופות על חשבונם • מהיום יתחילו לצמצם ולדחות בדיקות וטיפולים לא־דחופים

מאת דבורה נמיר, כתבת "ידיעות אחרונות"

"ממשלת ישראל צריכה להחליט מהו מקומה של הבריאות בסדר העדיפות הלאומי. חינוך וכבישים הם חשובים, אך בריאות היא פיקוח־נפש". דברים אלה אמר אמש שר הבריאות ד"ר אפרים סנה. השר החליט לצאת למאבק ציבורי כדי למנוע את קריסת מערך האישפוז הממשלתי. המשבר בבתי־החולים הממשלתיים יועלה היום בישיבת הממשלה.

רק מחר ייפגש השר סנה עם שר האוצר אברהם שוחט, למרות שכבר לפני חמישה ימים ביקש פגישה דחופה עמו. שר־האוצר הבטיח לפנות לוועדת הכספים לקראת סוף השבוע כדי לקבל אישור להזרמת 100 מיליון שקל לקופות־החולים. כזכור, לפני כחודש הושגה הבנה בין שרי הבריאות והאוצר על הזרמה של כ־250 מיליון שקל לקופות־החולים, כדי שהקופות יוכלו לשלם לבתי־החולים הממשלתיים עבור חובות איר שפוז ולצורך רכישת תרופות וציוד רפואי חיוני. למרות הסיכום הכסף לא הגיע עד היום. חובן של קופות־החולים לבתי־החולים הממשלתיים הגיע כבר ל־500 מיליון שקל.

ביום שישי נפגשו שר הבריאות ומנכ"ל משרדו, ד"ר מאיר אורן, עם מנהלי בתי־החולים הממשלתיים. הפגישה היתה סוערת. ברוב בתי־החולים ירדו מלאי התרופות, העירויים וציוד צינתור וחדרי־ניתוח אל מתחת לקו האדום. הרופאים נתנו לשר הבריאות ארכה בת שבוע ימים כדי להשיג מימון־ביניים, ולא יפתחו בשביתת־רעב מול לשכת שר האוצר ביום ראשון הבא.

אפרים סנה. יוצא למאבק ציבורי.
(תצלום: רון סולומון)

למרות פניית הרופאים לציבור ביום שישי, לא להגיע לחדרי המיון של בתי־החולים הממשלתיים, היו חדרי־המיון בסוף השבוע עמוסים ב־10% יותר מבשבתות רגילות. לדברי ד"ר זק אשרוב, מנהל חדר המיון ב"וולפסון": "החולים שהגיעו טופלו, אך השתמשנו כבר בציוד רפואי ממחסני שעת חירום, וכך נוהגים גם במוסדות אחרים". מנהלי ורופאי בתי־החולים הממשלתיים חוזרים ומבקשים מהציבור לא לפנות לחדרי־המיון הממשלתיים, אלא לפנות ישירות לבתי־החולים הציבוריים ושל קופת־חולים. "מי שמגיע אלינו נבדק כחוק אך אין יותר עירויים, תמי־סות, זריקות, חמצן, צנתרים ותרופות חיוניות", ריווחו מנהלי בתי־החולים. בחלק מבתי־החולים מתבקשות משפחות המאושפזים, שנזק־קים לתרופות יקרות, להביא אותן מהבית או לקנות אותן על חשבונן, מאחר שהן אינן במלאי.

כדי לא לפגוע בטיפולים חיוניים ודחופים ובמקרי־חירום, יתחילו הרופאים מהיום לצמצם או לדחות בדיקות וטיפולים רפואיים לא־דחו־פים.

"הגענו לקצה גבול היכולת לממן את הרכש והאספקה של ציוד רפו־אי למוסדות ממשלתיים, שאינם פורעים את חובותיהם. בכך אשמה המ־משלה", כך כתב בסוף השבוע ד"ר משה מורעי, מנכ"ל חברת "שראל" – החברה הממשלתית לאספקת שירותים רפואיים למערכת האישפוז. בתי־החולים חייבים ל"שראל" כ־50 מיליון שקל. בנוסף חייבים בתי־החולים הממשלתיים לספקי התרופות למעלה מ־30 מיליון שקל, וכ־10 מיליון שקל למד"א עבור אספקת דם. כדי לא לסכן חיי אדם הסכימה הנהלת מגן־דוד־אדום לחדש את אספקת הדם ומוצריו לבתי־החולים, למרות החוב.

ביילין: סיכוי לחגורת ביטחון עם 3 המפלגות הדתיות

ביילין שב והעלה את הצעתו למיזוג מרצ במפלגת העבודה • עם זאת הדגיש: "לא נהיה מוכנים לוויתורים מרחיקי לכת"

מאת נחמה דואק, כתבת "ידיעות אחרונות"

צוות המו"מ של מפלגת העבודה ימשיך השבוע בשיחות עם המפלגות הדתיות והחרד־יות במטרה להגיע להסדר תמיכה מחוץ לממ־שלה. השר יוסי ביילין, שנמנה עם הצוות, אמר בסוף השבוע ל"ידיעות אחרונות", כי העבודה אינה במצוקה ויש לה רוב המאפשר תפ־קוד נאות.

כיום יש סיכוי מסויים להגיע חגורת ביטחון, שתכ־לול את המפד"ל, את ש"ס ואת יהדות התורה, כך שהם ימנעו מלהעלות הצעות אי־אמון בכל נושא, כולל דתי ומדיני, שיובאו לכנסת. עם זאת ראוי לציין, שתמורת ההימנעות הזאת לא נהייה מוכנים לוויתורים מרחיקי לכת", אמר השר ביילין.

לדברי ביילין, המו"מ עם המפד"ל "קרוב להבנה ויש רק מחלוקת בסעיף של הפריסה מחדש של צה"ל. הם מבקשים שהפריסה תהיה על דעתם. אנחנו לא יכולים לתת להם זכות וטו ומוכנים להבטיח, שנתחשב בדעתם. אני מקווה, שעל סעיף זה לא יישבר כל ההסכם".

באשר להבנות עם ש"ס הרי ששם מדובר, אומר ביי־לין, בנושא הגיור הרפורמי: "הממשלה תקים היום ועדת שרים לנושא גיור. אנו מקווים למצוא פתרון, שלא יהיה בו צורך בשינוי חקיקה". עם יהדות התורה, מתב־רר, המצב קל יותר שכן הם מבקשים פתרונות דיור לחי־בריהם. "לדעתי, פתרונות הדיור שיציע שר השיכון יענו על הבעיה ועל הצרכים", אמר ביילין.

באשר לנושא המדיני אמר השר ביילין: "בהסדר הסופי בגדה ניתן יהיה להגיע לגבול קבע כך שרוב המ־תנחלים יהיו חלק מישראל הריבונית. לשאר יוצע לק־בל סיוע ממשלת ישראל על מנת לעבור להשתקע במ־קום אחר או להישאר במקומם תוך מציאת פתרון לבט־חונם תחת ריבונות זרה".

השר ביילין שב והעלה את הצעתו למיזוגה של מרצ בתוך מפלגת העבודה. "מרצ קמה בגלל שלא כללו את שולמית אלוני ברשימת העבודה לכנסת בשנת 1973. אחרי ההסכם עם אש"ף ואחרי שמרצ בלעה הרבה צפרד־עים כדי להמשיך את הקואליציה, כמו חוק הבשר וסגי־רת אל־על בשבת, אין לה זכות קיום עצמאית", הוסיף.

רפול סירב להביע תמיכה בנתניהו

תובע כי מועמד המחנה הלאומי לראשות הממשלה ייבחר בפריימריס

מאת בינה ברזל, כתבת "ידיעות אחרונות"

התנגדותו של ח"כ רפאל איתן (צומת) הב־שלה יוזמה של אריאל שרון לגבש תמיכה בביבי נתניהו כמועמד המחנה הלאומי לרא־שות ממשלה.

רפול התנגד לתמיכה בנתניהו ללא פריימריס במח־נה הלאומי לבחירת המועמד שיובילם לבחירות. בכך חזר רפול על תביעתו מלפני שנתיים ללכד את המחנה הלאומי סביב מועמד שיבחר בפריימריס, ולמעשה לא הסיר את מועמדותו שלו לתפקיד.

ביום חמישי נפגשו רפול, זבולון המר (מפד"ל) ונת־ניהו כדי לדון בהמשך הפעילות המשותפת באופו־ציה. הפגישה התקיימה ביוזמת נתניהו, שנפגש ביום שישי גם עם ח"כ דוד מגן בניסיון למנוע הצטרפותו למחנה לוי.

ח"כ מגן טרם שיגר לחברי הליכוד את המכתב בו עמד להסביר את צעדו והוא מחכה עד ליום רביעי – המועד האחרון שקבע לקבלת דרישתו מנתניהו לפעול לאיחוי הקרע בליכוד. בין היתר תבע מגן, שנתניהו יר־דיע שהחלטות המרכז שהובילו לפרישת לוי מבוטלות, וכי הוא מוכן לפתוח מחדש, במו"מ על דרך קביעת רשימת הליכוד לכנסת הבאה.

מבצע* "יהלום" של בזק
50% הנחה עבור ההתקנה!
התקנת שלוחות חינם
לבעלי תשתית קיימת.

30,000 בתי עסק כבר נהנים מ"יהלום" מערכת תקשורת משוכללת וגמישה, הניתנת להתאמה על פי הצרכים המיוחדים של כל לקוח ולקוח. ל"יהלום" מגוון אפשרויות תקשורת פנים וחוץ: • סורק אוטומטי • חיוג ללא הרמת השפופרת • מידע מפורט על צג המערכת • חיוג מקוצר • שיחת ועידה • כריזה פנימית • העברת שיחות • אפשרות חיבור למגוון רחב של ציוד תקשורת (פקס, אינטרקום וכו'). כשאתה מזמין "יהלום" לעסק שלך או לבית, אתה מרוויח מערך תקשורת מקצועי, מהיר ומהימן, כמו שרק בזק יכולה לתת!

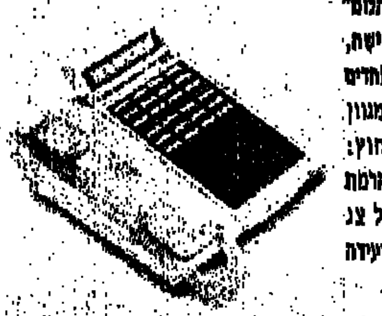

*המבצע עד 31.12.95, למערכות של עד 8 קווי חוץ ועד 16 שלוחות.
לחזמנות ולפרטים נוספים חייג 199

בזק
אגף השיווק

VISA MILES

מטיסה אותך לחופשת חורף עם ארקיע במחירים מדהימים!

מספר המקומות אינו מוגבל

יעד הטיסה	מחיר "ויזה מיילס"
אילת כיוון אחד	99 ש"ח + 100 מיילים
גליל עליון כיוון אחד	49 ש"ח + 75 מיילים
שארם-א-שייך	$149 + 125 מיילים
קפריסין יציאה מחיפה	$119 + 250 מיילים
קפריסין יציאה מת"א	$149 + 150 מיילים
אנטליה	$89 + 400 מיילים
יומיים לפטרה כולל טיסה	$259 + 250 מיילים
שבוע סקי באוסטריה טיסה + 7 לילות	$799 + 360 מיילים
לונדון	3585 מיילים
פריס	4075 מיילים
פרנקפורט	4725 מיילים
אמסטרדם	4125 מיילים

להזמנות ולפרטים נוספים לגבי ההצעות השונות פנה ל"טלמסר": 03-5653838 (24 שעות ביממה).

* בתוקף עד 31/3/96.
* הטיסות לחו"ל הן טיסות שכר.
* כפוף לתקנון המבצעים ולתקנון "ויזה מיילס".
* לא כולל מיסי נמל, ויזות והיטלים.

* ההצעות תקפות למיילים שנצברו עבור רכישות החל מ־2/9/95.
* ללקוחות שאין בידם כמות המיילים הדרושה – יומרו נקודות "יש מתנה ביוזה" שברשותם באופן אוטומטי למיילים. המרה: 10 נקודות = 1 מייל.
* טיסות השכר מוצעות באישור מינהל התעופה האזרחית.

arkia ארקיע
VISA

קניתי ב"ויזה" קיבלתי חופשה!

כלבים מארה"ב הגיעו לארץ לסייע בגילוי חומרי נפץ

משרד החוץ האמריקני נעתר לפניית ישראל לספק לה את הכלבים ולאמן כוח־אדם מהמשטרה וממשמר הגבול

– מאת צדוק יחזקאלי, כתבנו בניו־יורק –

כלבים אמריקניים, הנחשבים למאומנים ביותר בעולם לגילוי חומרי נפץ, הגיעו לאחרונה לארץ וכבר הוכנסו לפעולה – כחלק מהמאמץ לחילוח בפיגועי טרור, בעיקר פיגועי מתאבדים.

במסגרת הסיוע במלחמה לטרור, שמעניקה ארה"ב לידידותיה, נעתר משרד החוץ האמריקני לפניית ישראל לספק לה את הכלבים ולאמן כוח־אדם מהמשטרה וממשמר הגבול. בימים אלה נמצאים תשעה אנשי משמר הגבול והמשטרה בארה"ב, והם משלימים את האימונים עם הכלבים שסופקו להם. קבוצה אחרת של משתלמים כבר חזרה לארץ עם הכלבים והכניסה אותם לפעילות מבצעית.

"ישראל פנתה – ואנחנו הסכמנו, כפי שעשינו בעבר עם מדינות שפנו אלינו וביקשו עזרה במלחמה בטרור", אישר ל"ידיעות אחרונות" אנדי לויני, ממשרד דובר משרד החוץ האמריקני. לדבריו, הכלבים עוברים שיטות הדרכה מיוחדות, ההופכות אותם יעילים במיוחד לגילוי סוגים רבים ומגוונים של חומרי נפץ. "הכלבים עמדו לרשות ישראל ומדינות אחרות כבר לפני שנים. אין לי מושג מדוע ביקשה ישראל לקבל את הכלבים רק עכשיו".

הדובר גילה, שישראל לא קיבלה את הכלבים וההדרכה בחינם. "הם יקרים מאוד", אמר.

אתמול גונן אם כי נמנע לפרט כמה עלו. עם זאת נודע, כי ההחלטה לקבל את הכלבים ואת ההדרכה האמריקנית התקבלה רק לאחר פיגוע ההתאבדות בבית ליד – כשנבדקו דרכים חדשות למלחמה בפיגועי התאבדות. ישראל אימנה והשתמשה בכלבים משלה לגילוי חומרי נפץ, אולם הכלבים האמריקניים עוברים תוכנית הדרכה ואימונים שונה, ונחשבים יעילים ביותר. משרד החוץ האמריקני משתמש בכלבים זה שנים, בעיקר לאבטחת בכיריו הן בארה"ב והן במסעותיהם בעולם.

דובר משטרת ישראל, עוי גונן, אישר שראשוני הכלבים כבר הגיעו ארצה ונמצאים בעבודה בשטח. האמריקנים ישלחו מדי פעם את המדריכים שלהם, לעקוב אחר עבודת הכלבים בישראל.

„צומת" סייעה לירדני לקבל בארץ מעמד של עולה חדש

תנועת „צומת" סייעה לערבי־ירדני לקבל בישראל מעמד של עולה חדש, מכוח חוק השבות. הירדני התיישב עם אשתו היהודיה ושתי בנותיהם בישוב בצפון.

לפני מספר שבועות התקבלה שיחת טלפון מפתיעה במשרדי תנועת „צומת" בת"א. מצידו השני של הקו היה עולה, שהגיע לארץ מחבר העמים לפני חמש שנים. במין היתה בקשה מוזרה: „בתי, בעלה ושתי נכדותי הגיעו מירדן והן רוצות לקבל מעמד של עולה חדש".

העולה הסביר, כי הבת נישאה לסטודנט ירדני, שלמד באוקראינה – והיא עברה להתגורר עימו בירדן. „לא ראינו אותה ואת הנכדות כבר יותר מחמש שנים. בבקשה, תעשו הכל כדי שהם יוכלו לעלות לארץ", ביקש העולה.

ב„צומת" הסבירו לעולה הנרגש שהתנועה מתנגדת ל„העלאת" ערבים לארץ, אבל הסכימו לסייע לו מטעמים הומניטריים. המשפחה אף חתמה על מסמך בו הבטיחה להימנע מבקשה דומה לגבי הוריו של הירדני.

לאחרונה התבשרה המשפחה, שמתגוררת ביישוב בצפון, שבקשתה אושרה והיא קיבלה מעמד של עולים חדשים. ח"כ חיים דיין, שטיפל בבקשת המשפחה: „חשוב לזכור שהצעירה ושני ילדיה הם יהודים, כך שמול עיני היתה ההוכחה לחצלות יהודים וכן לא לגרום טרגדיה של פיצול משפחות".

ישראל מושקוביץ

רגע אחרי. יאיר כהן ואשתו הטריה רותי, אתמול בטקס הנישואין בניו־יורק (תצלום: רויטר)

כהן וגרושה נישאו בחתונה רפורמית בניו־יורק

בני הזוג הוסעו לארה"ב על חשבון התנועה הרפורמית, ובטקס נכחו שר הקליטה, יאיר צבן, וקונסול ישראל באטלנטה

– מאת חיים שיבי, כתבנו בוושינגטון –

זה היה הלילה של התנועה המתאוה הרפורמית: היא גרושה, הוא כהן. רותי פלורשהיים ויאיר כהן, חברי קיבוץ יקום, הובאו מישראל לאטלנטה על חשבון התנועה הרפורמית, ונישאו בברכת רב רפורמי מניו־יורק.

שר הקליטה, יאיר צבן, העושה בארה"ב, היה בחתונה, וגם קונסול ישראל באטלנטה, אריה מקל. „זו הרגשה נפלאה", אמרה רותי פלורשהיים־כהן. „חבל רק שהחברים וכל המשפחה לא איתנו. בחרנו להתחתן כך כי יש אלפי זוגות בארץ שנמצאים במצב שלנו, והם לא יכולים לעשות זאת. מגוחך שהמדינה שלנו שולחת ישראלים מעבר לים כדי להתחתן".

יאיר כהן אמר: „הרבנים מגוחכים. הם לא יודעים בדיוק מה המצב וכמה הוא עצוב. אני לא כועס עליהם. הם חיים בעולם אחר, שלא מתאים למאה ה־20".

הרב עמיאל הירש מהתנועה הרפורמית בניו־יורק, שהשיא את הזוג, אמר: „זה מצב מעוות שהמדינה היהודית אינה מכירה בלגיטימיות של 80 אחוז מכלל יהודי העולם. רותי פלורשהיים ויאיר כהן לא יכלו להתחתן בארץ. היא גרושה והוא כהן. כשהם הלכו לרבנות, אב בית הדין אמר ליאיר לך תמצא כלה אחרת".

משרד לענייני דתות

עצרת זכרון והתיחדות במלאת שלושים להרצחו של ראש הממשלה ושר הבטחון

יצחק רבין ז"ל

תתקיים בבית הכנסת הגדול רח' המלך ג'ורג' 58 ירושלים ביום ג', י"ב כסלו תשנ"ו (5.12.95) בשעה 13:00

בהשתתפות דיינים, רבנים, ראשי ישיבות, ראשי מועצות דתיות וראשי חברות קדישא

י ש א ו   ד ב ר י ם

פרופ' שמעון שטרית
השר לענייני דתות

הרה"ג אליהו בקשי דורון שליט"א
הראשל"צ הרב הראשי לישראל

הרה"ג שלום משש שליט"א
הרב הראשי וראש אב"ד לירושלים

הרה"ג חיים דוד הלוי שליט"א
הרב הראשי וראש אב"ד לת"א־יפו

הרב יוסף גליקסברג שליט"א
הרב הראשי לגבעתיים
וחבר מועצת הרבנות הראשית

הרב יצחק בר־דע שליט"א
הרב הראשי לרמת גן

ירושלים

עיריית ירושלים

טקס הענקת תואר אזרח כבוד של ירושלים ליצחק רבין ז"ל

במעמד: נשיא המדינה, ראש הממשלה ושר הבטחון, ראש העיר ירושלים.

ביום שני, י"א בכסלו תשנ"ו, 4 בדצמבר 1995 יערך טקס הענקת תואר אזרח כבוד של ירושלים ליצחק רבין ז"ל בתיאטרון ירושלים.

לרגל האירוע יחולו השינויים הבאים בהסדרי התנועה:

- ברחי שופן בצד הגובל בתיאטרון תיאסר חניית כלי רכב משעה 07.00 ועד השעה 23.00.
- רח' שופן יסגר לחלוטין לתנועה מכיוון רחוב הפלמ"ח ומכיוון רחוב מרכוס משעה 19.30 ועד השעה 20.10 בתחילת האירוע, ומשעה 21.30 ועד שעה 22.30 בסיום האירוע.
- ניתן להגיע לאזור התיאטרון מכיוון רחוב בייט בנובמבר ורחוב דובנוב.
- ביום האירוע לא יתקיימו סרטים והצגות בתיאטרון ירושלים.
- הכניסה לאירוע על פי הזמנות בלבד.

ירושלים 3000

המחלקה להסברה

ארה"ב מנמי לפריצת דר

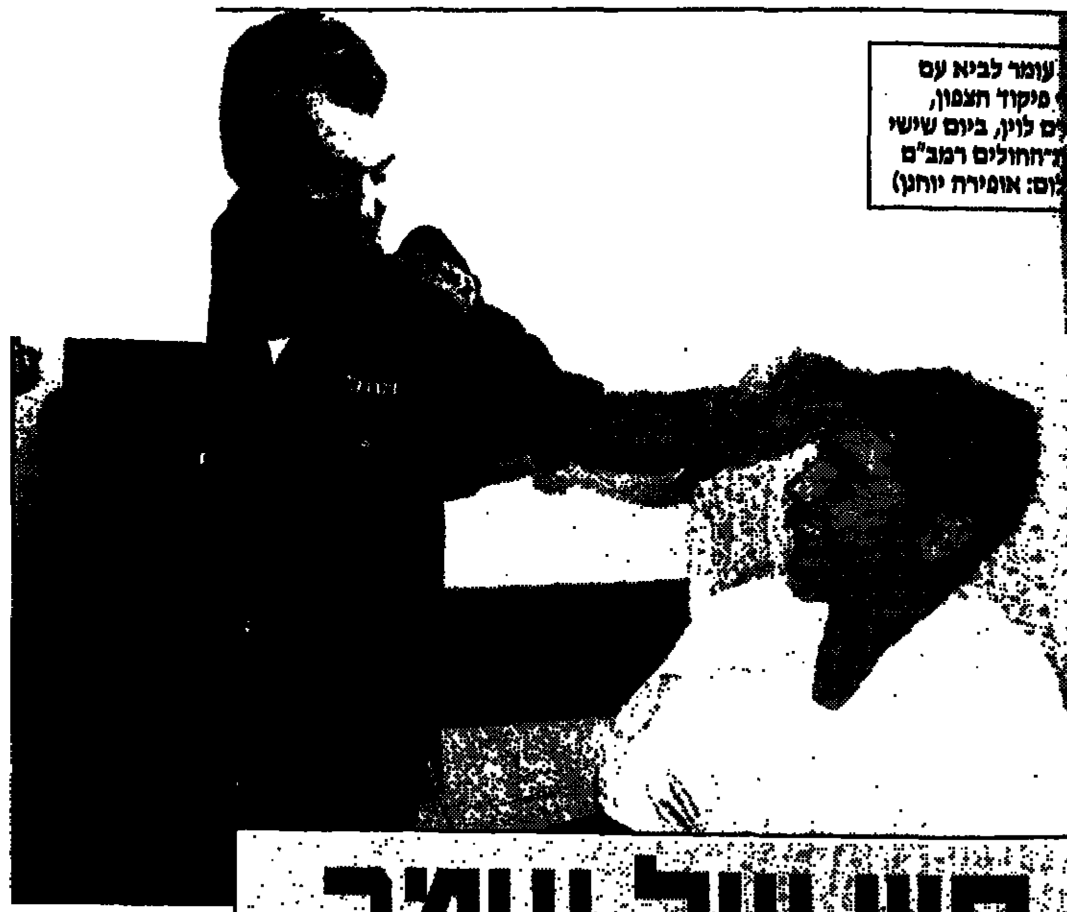

סמל עומר לביא עם אלוף פיקוד הצפון, עמירם לוין, ביום שישי בבית־החולים רמב"ם (תצלום: אופירה יוחנן)

תחנתו הבאה של רוס תהיה בדמשק, ובאמצע השבוע הוא יבוא לישראל.

שגרירנו בוושינגטון, איתמר רבינוביץ, שיגר דיווח לירושלים, שבו כתב, כי למרות האיתותים החיוביים שבאו מדמשק בימים האחרונים, ההערכה שהתגבשה במימשל היא, שעדיין אין לדעת אם נשיא סוריה, אסד, אכן הגיע למסקנה שזוהי ההזדמנות האחרונה לפני הבחירות בארץ ובארה"ב לקידום ההסדר עם ישראל.

„אסד הוא אותו אסד", העריך אמש מקור מריגי רם־דרג בירושלים, „ולכן הסיכוים שהנשיא הסורי יסכים לפגישה פומבית עם אישיות ישראלית בכירה שואפים לאפס".

על־פי מקורות, הקרובים לשר החוץ, אהוד ברק, ישראל תבחן את ההצעות להסדר עם סוריה גם על רקע הבחירות המתקרבות ובאות, וגם מנקודת הראות של השפעת הסדר עם סוריה על סיכויי מפלגת העבודה להמשיך ולהנהיג את המדינה.

נודע, כי ראש הממשלה, שמעון פרס, יגבש השבוע נייר עמדה, שאותו יציג בתחילת השבוע הבא בפני הנשיא קלינטון בבית הלבן בעניין תנאיה של ישראל להסדר עם סוריה. פרס יציע לאמריקנים לחדש את המו"מ בדיון על כל מרכיבי ההסדר, ולא רק באמצעות שיחות בין מומחים צבאיים על סידורי הבטחון.

משרד הביטחון
היחידה להכוונת חיילים משוחררים
וקרן מילגות - יקותיאל פדרמן

מודיעים על
קיום טקס
חלוקת מילגות
לשנת תשנ"ו

לחיילים משוחררים
סטודנטים הלומדים במוסדות
להשכלה גבוהה

בהשתתפות:
- נציגי הנהלת הקרן
- נציגי משרד הביטחון

הטקס יערך ביום שני י"א בכסלו, 4.12.95, בשעה 16.00, ב"בית החייל" ע"ש ברץ, רח' ויצמן 60 ת"א.

הזמנות אישיות נשלחו למקבלי המילגות.

לפ"מ

חייו של עומר ניצלו בזכות חסימת עורקים שקיבל בשטח

סמל עומר לביא נפצע קשה בירכו מפצצת מרגמה בדרום לבנון • בסוף הניתוח אמרו הרופאים ברמב"ם, שרגלו ניצלה בזכות חוסם העורקים שעשה לו החובש

– מאת יובל פלג, כתב „ידיעות אחרונות" –

חסימת עורקים שביצע החובש הפלוגתי לסמל עומר לביא (21) מקיבוץ מזרע, לאחר שנפצע קשה ביום חמישי בדרום לבנון, הצילה את רגלו – ואת חייו.

עומר נפגע מפצצת מרגמה, שנורתה לעבר תצפית צה"ל. הפצצה קרעה עורק בירכו הימנית, והוא איבד דם רב. הוא קיבל מנות דם רבות עוד בדרך לבית־החולים רמב"ם בחיפה, וכן במהלך הניתוח המסובך בכלי הדם.

בסוף הניתוח אמרו הרופאים כי הרגל ניצלה, כלי הדם אוחו, ובעוד כמה ימים ישתחרר עומר מבית־החולים לבית הבראה צבאי. עומר מאושפז במחלקת לכירורגיית כלי דם, במצב בינוני.

ביום שישי הגיע לבית־החולים אלוף פיקוד הצפון, עמירם לוין, ששמע על המקרה מהרופאים. „הצילו אותו בנס", אמר האלוף לערה, אמו של עומר. „יותר טוב מזה אי־אפשר לבקש". האם השיבה: „נכון, החיילים בסדר מעל ומעבר. אבל אם זה לא היה קורה, היה יותר טוב".

לוין שיבח את עבודת החיילים בשטח בעת ביצוע התצפית.

ביום שישי סייר אלוף פיקוד הצפון בקריית שמונה. כתבנו איתן גליקמן מוסר, כי האלוף אמר: „ברור שככה אי־אפשר להמשיך. אני מבטיח לכם, שחיזבאללה ותושבי לבנון יסבלו פי 10 מתושבי קריית־שמונה, ולכן אנחנו נדאג. את השיטה איך להגיב ומתי, אנחנו כבר נבחר בעצמנו. אסור לנו לפעול מתוך כעס או מרצון לנקמה. אנחנו צריכים לפעול בשיקול־דעת, לחשוב פעמיים ולנצל את כל התנאים האפשריים כדי להגיע לתוצאות טובות".

המשטרה חוששת שהאופנוענים צילמו בווידאו את דהירת המוות

אמיר טוויל', בן 23, איש יחידת המסתערבים של מג"ב, דהר אתמול עם חבריו האופנוענים בכבישים המפותלים והיפים, של לכיש. בסיבוב־חד איבד שליטה והתנגש חזיתית [...] ● ברכב הליווי של החבורה נמצאה מצלמת וידאו ריקה. ה[...] מחפשת קלטת

– מאת דוד רגב –

המשטרה בודקת את האפשרות שחבורת האופנוענים צילמה בווידאו את הנסיעה המהירה שהסתיימה אתמול במותו של הרוכב אמיר טווילי, בן 23 מתל־אביב, איש יחידת המסתערבים של מג"ב.

כמו בכל שבת יצאה אתמול החבורה לטיול רכיבה. היעד: איזור אמציה בחבל לכיש. איזור יפהפה, שקט. כבישים מפותלים, ריקים. נוף מרהיב, ירוק. אתמול היה יום נפלא לטיולים. בלי רוח ובלי גשם, בלי קור מקפיא ובלי חום מעלף. "המכורים" מתפללים לימים כאלו, במיוחד אחרי שבועיים סוערים וגשומים שבהם מכוסה ה"כלי" ביריעת פלסטיק והאופנוען מביט בשמיים ואוכל את הלב.

החבורה של אמיר מנתה 10 רוכבים. לכולם אופנועי ספורט יפאניים נוצצים (סיפור של 50־60 אלף שקל לכל הפחות). ב־10 וחצי הגיעו לכביש אמציה. את שיירת האופנוענים הובילה מכונית־ספורט שבה נסע, בין היתר, אחיו של אמיר.

המשטרה מעריכה שהרוכבים "השכיבו" את האופנועים בסיבובים החדים כאשר יושבי ה[...] המובילה צילמו אותם במצלמת וידיאו ביתית[...] השיירה רכב אמיר על ה"ימאהה 600", אופנוע[...] מהיר ויקר.

עופר סרן מת"א נסע עם אשתו ועם בנם ה[...] ב"אופל" המשפחתית. לדבריו נסע לאט "כי י[...] תינוק באוטו". האופנועים החלו לחלוף על[...] "ואני המשכתי להאיט כשפתאום האופנוע ה[...] איבד שליטה, עבר לנתיב שלי והתנגש בי חזית[...]" סיפר מזועזע לחוקרי לשכת התנועה בפיקוד[...] רפ"ק ארגר רביב.

אמיר נהרג במקום.

החוקרים מניחים שהוא איבד שליטה[...] החדמשום שנסע במהירות מופרזת. אחד ה[...] הבחין במצלמת וידאו במכונית שהובילה[...] השיירה, וחשד שהחבורה תיעדה את ה[...] המהירה. אולם במצלמה וברכב לא נמצאה ק[...] והאופנוענים טענו שלא צילמו דבר. רפ"ק[...] אומר שייתכן והקלטת "הועלמה" לאחר ה[...] "והדבר ייחקר".

שוטרים נהרגו ב־3 תאונות אופנוע ב־3 השבתות החולפות

צירוף־מקרים מצמרר: ב־3 השבתות ה[...]ולפות נהרגו 3 שוטרים ב־3 תאונות אופנוע [...]ות לחהריד.

אתמול נהרג המסתערב אמיר טווילי [...]התנגשות חזיתית במכונית באיזור לכיש. [...]א איבד שליטה ונהרג במקום.

[...]בשבת שעברה נהרג שוטר הסיור שלום אלון [...]ן־23 מיבנה בירידות סדום. הוא איבד את [...]ליטה על האופנוע והתנגש חזיתית במכונית. [...]א נהרג במקום. בשבת לפני שבועיים נהרג [...] אשדוד המג"בניק אלון ליבק, בן 20 [...]צרון. הוא התנגש במכונית, נפצע אנושות [...]טר לאחר מספר ימים.

דוד רגב

האופנוע המרוסק של אמיר, "ימאהה 600" מהיר, חזק ויקר. (הצלום: אייל פישר)

חבריו האופנוענים של ה[...]רוס שנהרג ביום ה':

"כולנו בתוך [...]ירוף הזה"

גיא גרוס. נהרג במקום

ביום חמישי שעבר נהרג האופנוען גיא גרוס ב[...] ה־22 מאלפי־מנשה.

הוא רכב על ה"סוזוקי" שלו בתל־אביב כשמונית פגעה בו חזיתית. הוא נהרג במקום. שיגעון האופנועים היה גם חלק מעולמם של שלושת חבריו הטובים: יקיר דסקל, עדי רצבי ואלכס גינצבורג. "היינו חבורה מאוד מגובשת", מספר יקיר. "כולנו בתוך הטירוף הזה של [...]נועים". לעדי היו מיליון דברים לומר על [...] אבל פתאום הוא אינו מסוגל לדבר. "המוות [...]ותי. האופנוע היה המאחד בינינו והאופנוע [...] לעולמים וזה קורע אותי מבפנים". גיא [...]מנוחות היום ב־2 בצהריים בבית־העלמין [...]ורון בצומת מורשה.

חיים ברוידא

הצבא החל לדאוג לאיכות חיי־המין של נשות הקבע

– מוזמנות רשמית להיעזר בסקסולוג ● חיילת בקבע מתמוגגת: כל הכבוד לצה"ל. אולי עכשיו הצבא יהיה יותר ליברלי בקשר לאיסור לקיים יחסי־מין בבסיס

– מאת איתמר אייכנר, כתב "ידיעות אחרונות" –

צה"ל החל לדאוג לאיכות חיי־המין של נשות הקבע ומציע להן בעת "שירות סקסולוגי".

לאחרונה קיבלו כל נשות הקבע בצה"ל מכתב רשמי שבו הן מתבשרות על שורה של שירותים רפואיים שמציע להן הצבא: מעקב הריון, בדיקת מי־שפיר, וכן שירות סקסולוגי. "שירותי סקסולוג מיועדים למי שסובלת מקושי כלשהו בתפקוד המיני", הוסבר במכתב.

המעוניינות מופנות למרפאות מיוחדות, שם ייקבע אופי הטיפול. אם יהיה צורך, יוזמנו נשות הקבע להתייצב לטיפול עם בני־זוגן. ככל הנראה השירות אינו מיועד לחיילים וחיילות בסדיר.

חיילת בקבע הצדיעה אתמול לבשורה המרעננת: "כל הכבוד לצבא שהוא חושב על דברים כאלה. זה מאוד לא מתאים לראש הצבאי. אולי עכשיו הצבא יהיה יותר ליברלי בכל הנוגע לקיום יחסי־מין בבסיס, דבר שכיום אסור לחלוטין".

נעצר חשוד בביצוע סדרת נסיונות אונס בלב העיר

משטרת ת"א עצרה ביום חמישי שיפוצניק החשוד בביצוע סידרת נסיונות אונס בלב העיר, אך האיש לא מבין מה רוצים ממנו: "שטויות! מה לי ולדברים האלה? מה אני, חולה־מין? אני אשם שיש הרבה אנשים שרומים לידי"

בשבועיים החולפים תקף אלמוני מספר נערות בדרכן הביתה מבית־הספר. הוא ניסה לאנוס אותן, אך הן צעקו והוא נמלט. לדברי חוקר המשטרה מוטי כהן, ביום חמישי נכנס החשוד ל"מועדונית" ברחוב שפינוזה והסתתר במטבח. הורים שבאו לקחת את ילדיהם הבחינו בו ולכדו אותו.

בדיון הארכת המעצר ביום שישי קבע השופט משה שמאי שבידי המשטרה אין עדיין ראיות יסודיות נגד האיש אך החשדות "כבדים מאוד". המעצר הוארך ב־5 ימים, שבמהלכם תערוך המשטרה מסדרי זיהוי בעזרת הנערות המותקפות.

בוקי נאה

בית־שאן

"בכיר בסניף אנס אותי", טוענת פקידה בבנק המזרחי

בכיר בבנק המזרחי בבית־שאן נעצר בשבוע שעבר בחשד שאנס פקידה מהסניף וביצע בה מעשים מגונים.

לפני מספר ימים נכנסה הפקידה אל חדרו של מנהל הסניף, ובדמעות סיפרה על מה שעולל לה לטענתה הבכיר חובש הכיפה. "הוא הזמין אותי אליו הביתה וסיפר לי שהוזמין לשם בחור נוסף למטרת שידוך עבורי, אלא שבבית שלו לא היה שום שידוך. הוא החל לגפף אותי, השליך אותי למיטה וניסה לאנוס אותי".

בתחילת חקירתו במשטרה הכחיש הבנקאי הכל, אך בהמשך החקירה שינה את גירסתו וטען שבעצם היה לו קשר עם הפקידה, אך היא הייתה זו שיזמה את האירוע והוא "נסחף בעקבותיה". שופט השלום בבית־שאן יצחק כהן האריך את מעצרו של החשוד ב־6 ימים.

ישראל מושקוביץ

האזינו לרשת ג' בין השעות 13:00־14:00

למשחק הרדיו עם שוש עטרי

המגדל הלוהט

עולים במגדל הפרסים המצטברים ומגיעים לזכות באופל אסטרה 96

פרטים במוסף "24 שעות" עמ' 8

[...]י שנה חיפשה את בנה, ומצאה [...]ת גופתו 3 שעות לאחר מותו

[...] שנה חיפשה האשה את בנה החו[...] סוף עלתה על עקבותיו והגיעה לפני [...] המשטרה באשדוד עם תמונתו, [...] השוטרים כי שלוש שעות לפני כן נהרג [...] [...]מדרגות.

[...] בן ה־43 היה עורך־דין ברוסיה מולדתו, [...] "כאן דרום", לאחר שעלה עם אמו [...] גורדו השניים בנתניה. לפני שישה [...] שהסתבך בקטטות והתמכר לטיפה [...] לעזוב את העיר ועבר לאשדוד. אמו לא [...] עולם. היא פנתה למשטרת נתניה וביקשה עזרת באיתורו, אך שם הסבירו לה שבוריס "סולק מהעיר בגלל הצרות שלו". יחד עם בני משפחתה החלה האם לחפש את בוריס באיזור השרון ובתל־אביב.

בינתיים התמקם בוריס באשדוד והוא התגורר בגן ציבורי ונצמד לבקבוק הוודקה. לפני שבוע התגלגלה לידיה של האם כתבה מעיתון רוסי ובה סיפור של בנה, "שיכור שגר ברחוב באשדוד". האם נסעה לאשדוד ומיהרה לגן הציבורי שבו, לפי העיתון, התגורר בוריס. מאחר שלא מצאה אותו שם, המשיכה לתחנת המשטרה מצוידת בתמונה צהובה מהעיתון. שלוש שעות קודם לכן נקראה המשטרה לטפל במקרה מוות: שיכור אלמוני נהרג בנפילה ממדרגות. בעוד השוטרים בתחנה מנסים לברר את זהות ההרוג, נכנסה האם ושאלה האם ידוע להם במקרה היכן נמצא בנה האובד. היא הראתה לשוטרים את התמונה שנגזרה מהעיתון, ואלו התפלצו. "לא ידעתי איך לומר לה שהבן שלה מת", סיפר רב־פקד עמיאל. "היא זיהתה את הגופה ופרצה בבכי".

האם מירה בכבי: "עד שמצאתי אותו סוף סוף אני מקבלת גופה. רציתי לעזור לו לטפל בעצמו. מאז שנשבר כתוצאה מאהבה־נכזבת ברוסיה הוא הפך לאלכוהוליסט. כל חייו היו רק סבל. לא מגיע לו למות כך".

עת"ם

המשחק: חיש-גד מט"ח. הפרס הראשון: [...] אלף שקלים כל אחד!!!

ערי התמודדות: לונדון, פריז, יוהנסבורג, הונג קונג, ציריך, טוקיו, אמסטרדם, סינגפור, ועוד.

המטבעות: הדולר, השטרלינג, הין, המרק הגרמני, הפרנק השוויצרי, דולר הונג קונג ו[...]

המנצח: [...] מהמשחק בשער סגירה גבוה יותר משער הכניסה של המטבע הנרכש.

להשיג בכל נקודות מפעל הפיס.

שחק אותה דוזנטל בחיש־גד מט"ח

איבד את הכרתו יומיים לאחר שהוכה והושפל על־ידי לוכדי עריקים

הסיוט של שרון חיים מבאר־שבע החל בשבוע שעבר, בליל יום הולדתו ה־22 • שני לוכדי עריקים שהגיעו לביתו היכו בו בראשו, לעיני אשתו ובתו הפעוטה, וגררו אותו למכוניתם יחף וחצי־עירום • לאחר שנשפט למאסר על־תנאי בלבד ושוחרר מהכלא – התמוטט בלישכת קצינת העיר • דובר צה"ל: הנושא בבדיקה

– מאת צבי אלוש, כתב „ידיעות אחרונות" –

את הסיוט הגדול שעבר עליו בשבוע שעבר יזכור שרון חיים מבאר־שבע עד סוף ימיו.

הכל החל ביום שני שעבר, כאשר חגג בביתו, בחיק משפחתו, את יום הולדתו ה־22. בתום המ־סיבה המשפחתית הוא נפרד מבני המשפחה, ונכ־נס למיטה. בשעה 12:30 נשמעו דפיקות עזות על דלת הדירה. „משטרה!" הידהדו הקריאות בכל השכונה.

שרון, המום ומופתע, פתח מיד את הדלת. לפ־ניו ניצבו שני שוטרים צבאיים, שהציגו עצמם כלוכדי עריקים, והיו מלווים בקצינה. „אתה עריק", אמרו לו, „באנו לקחת אותך למעצר".

שרון חיים – הקרוי על שמו של אריק שרון, שהיה סנדקו לפני 22 שנה – סיים לא מכבר שי־רות בצה"ל, בחטיבת גבעתי, כמש"ק רכב־שירות. לדבריו, נדהם מהאשמה שהוטחה בפניו. רק מאו־חר יותר נזכר, כי לאחר שחרורו משירות סדיר ביקש העברה ליחידה אחרת. הבקשה אושרה, אך לטענתו – מאז לא הגיעו צווי מילואים לביתו. כשהתקשר שרון לברר את פשר העניין, פלטה קצינת הקישור היחידתית: „זה אתה? אנחנו מחפ־שים אותך. דיווחתי עליך כעל עריק".

מספר שרון: „השלושה נכנסו ישר לחדרה של הבת הקטנה שלנו, דורין, שסובלת קשות בדרכי הנשימה שלה. היא התעוררה בבהלה. אשתי, לי־לך, נתקפה אמוק.

„ביקשתי להראות להם מסמכים – אבל הם לא רצו לשמוע ולראות כלום. כאשר ניסיתי להודיע על המעצר להורי, כדי שיבואו להיות עם אשתי והבת, אחד השוטרים דחף אותי מהטל־פון בכוח. כאשר אשתי ניגשה להתקשר – ניתקה הקצינה את הקו. 'אתם לא מתקשרים לשום מקום עכשיו', אמרה לה, 'אתה בא איתנו'.

„אמרתי להם שאני לא ניגש איתם לשום מקום עכשיו, ואת־ייצב היכן שיגידו לי בבוקר.

„באותו רגע קפצו עלי שני השוטרים והחלו להכות אותי. הראשון הפיל אותי על הספה, תוך כדי כך נשבר החלון הסמוך. השני התנפל עלי מאחור וכפת את ידי באזיקים.

„כשכבר הייתי כבול, החלו השניים להכות אותי בכל חלקי גופי, בעיקר בראש, לנגד עיניה של אשתי, שבכתה בלי הפסקה. אחר־כך הם גררו אותי מהבית, כשעלי מכנסי „טרנינג" בלבד, יחף, בלי גופייה – תוך שהם ממשיכים להכות בי".

שרון נלקח לבית־המעצר של המשטרה הצבאית בבאר־שבע, שם בילה את הלילה בחדר קר, עם עוד כמה אנשי מילואים, כשהוא כמעט עירום לגמרי. לדבריו, הקור ששרר במעצר היה מקפיא, והשמיכות שנמסרו לעצירים היו רטובות ומלאות כי־נים.

בינתיים הגיעו לתחנת המ־שטרה הצבאית בבאר־שבע הוריו, ז'קלין ויעקב חיים, שהוזעקו על־ידי השכנים. הם הקימו במ־קום מהומה ודרשו לשוחח עם הבן. מפקד היחידה הזעיק למקום את המשטרה, וההורים הורחקו. בתחנת המשטרה הם הגישו תלונה נגד לוכדי העריקים שהלמו בבנם.

ביום שלישי בבוקר שיגרו ההורים המזועזעים מברקי תלונה חריפים ללישכת הרמטכ"ל ולמ־בקרת המדינה. בתיווך קצינת העיר באר־שבע הצליחה ז'קלין חיים לשוחח בטלפון עם בנה, שהועבר בינתיים לכלא 4. היא שמעה ממנו, כי הוא מבקש לשים קץ לחייו, לאחר שהושפל והוכה על־ידי לוכדי העריקים.

ביום רביעי – ככל הנראה בהתערבות גורמים בכירים, ביניהם דובר צה"ל בפיקוד דרום, נשלח שרון חיים למפקד כלא 4, נשפט במהירות ל־28 יום על תנאי – ושוחרר במפתיע לביתו.

בסוף השבוע, ניגש שרון בחברת אמו למשרדי קצין העיר, כדי לטפל סופית בהעברתו ליחידת מילואים חדשה. לפתע התמוטט ואיבד את ההכ־רה. הוא הוחש באמבולנס צבאי לבסיס חיל הר־פואה, ומשם נשלח לצילומי ראש ולבדיקות מקי־פות בבית־החולים „סורוקה".

גם אתמול, חמישה ימים לאחר שהוכה בידי לוכדי העריקים, ביום הולדתו – סובל שרון חיים מסחרחורות קשות ומכאבי־ראש.

האם, ז'קלין: „ככה מתנהגים במדינת ישראל לילד שנתן שלוש שנים מחייו למדינה? בגלל טעות של קצינה מטופשת הופכים אותו שני בריו־נים אלימים לנכה?"

שני לוכדי העריקים והקצינה שהתלוותה אליהם זומנו אתמול בבוקר לחקירה ראשונית במצ"ח, ככל הנראה בהוראה ישירה מלישכת הרמטכ"ל.

מלישכת דובר צה"ל נמסר בתגובה: „חייל המילואים שרון חיים לא התייצב למילואים בת־אריך 13.9.95 לאחר שהצו שנשלח לביתו לא נע־נה. בביתו נערכו שני ביקורים על־ידי אנשי הי־חידה, ובאחד מהם נאמר לו שהוא נפקד ועליו להתייצב ביחידה.

„ב־1 באוקטובר התייצב החייל במשרד הקי־שור של יחידתו, אך סירב להישפט או להיקלט ביחידה, ומיד אחר־כך ברח. החייל הוכרז עריק.

„לגבי הטענות על מעצרו – המקרה דווח למפ־קד קצין משטרה צבאית ראשי, שבודק את המקרה. בסיום הבדיקה יוחלט אם יש לנקוט בצעדים".

בתגובה הכחיש אתמול שרון חיים כי נערכו בביתו ביקורים, או שנאמר לו משהו בנושא. לד־בריו, התייצב ביחידתו בעקבות שיחה טלפונית עם קצין הקישור של היחידה החדשה שאליה סו־פח. „לא ידעתי שהוכרזתי עריק וממילא לא בר־חתי".

שרון חיים. צילומי ראש ב„סורוקה" (הצלום: מאיר אזולאי)

החיבוק שלה שווה מיליונים והחיים שלה?!

מבצע "הכן רכבך לחורף" יתקיים ב- 19.11.95 - 12.1.96 . היכנס עוד היום למוסך מורשה או למכון רישוי והבטח בטחונך ובטחון משפחתך.

הבדיקה כוללת:

[1] בדיקת מערכות מכניות - תקינות מערכת ההיגוי, סרן קידמי, מערכת בלמים וצמיגים.

[2] בדיקת מערכות חשמל, לרבות תקינות מערכת התאורה והמגבים.

הבדיקה נמשכת 15 דקות ומחירה 20 ש"ח בלבד

בתקופת המבצע יבוצעו בדיקות פתע ע"י משטרת ישראל ונ"יידות משרד התחבורה. רכב שימצאו בו ליקויים חמורים, יורד מהכביש, ונהגו יהיה צפוי לעונשים הקבועים בחוק.

"הכן רכבך לחורף" - כי על החיים לא מוותרים בחיים.

משרד התחבורה אגף הרכב - נפי מוסכים וניידות | משטרת ישראל | איגוד המוסכים בישראל

ידיעות אחרונות העיתון של המדינה

לה נסיונל חברה ישראלית לבטוח בע"מ

סיעת העבודה בהסתדרות מאיימת להחרים היום את כנס בחירת פרץ כמזכ"ל

הרקע: החלטתו של עמיר פרץ להחזיק גם בתיק האיגוד המקצועי • פרץ: חבר הנהגה שייעדר מן ההצבעה או יצביע נגד – יודח מיד

– מאת הגר אנוש, כתבת „ידיעות אחרונות" –

סיעת העבודה בהסתדרות מאיימת להחרים היום את הכינוס לבחירת ח"כ עמיר פרץ ליו"ר הבא של ההסתדרות, במקומו של שר הפנים, חיים רמון. היום אחר־הצהריים יגיש רמון את התפטרותו לבית נבחרי ההסתדרות.

בחירתו של פרץ מובטחת בכל מקרה, משום שהוא המועמד היחיד לתפקיד, אולם היעדרה של סיעת העבודה מן הטקס יתפרש כהבעת אי־אמון ביו"ר החדש.

„אם אצטרך להיבחר בלי תמיכת העבודה, זה יהיה קרע שלא במהרה יתאחה", אמר אמש פרץ. „אני אבדוק אחד לאחד מי מגיע להצבעה ומי תומך", אמר. „חבר הנהגת ההסתדרות שייעדר מן הה־צבעה או יצביע נגד, יודח מיד מן ההנהגה".

המשבר נוצר סביב החלטתו של עמיר פרץ להחזיק לאחר בחי־רתו ליו"ר גם בתיק האיגוד המקצועי, שהוא מופקד עליו היום. סיעת העבודה דורשת את התפקיד לאחד מנציגיה. לחילופין מוכ־נה הסיעה להסתפק במינוי נציג מטעמה כממלא־מקום יו"ר ההס־תדרות.

פורום ההכרעות של רם, בהשתתפות ראשי מרצ, חיים רמון ועמיר פרץ, החליט בשבוע שעבר להקדים ולמנות לממלא־מקום היו"ר את גזבר ההסתדרות, ח"כ חיים אורון. החלטת הפורום נוע־דה לשריין את שליטת רם בהסתדרות והתקבלה כפרובוקציה בסיעת העבודה.

„עמיר פרץ רוצה להגיע לשלטון יחיד בהסתדרות", אמר את־מול דובר מטעם הסיעה. „הוא רק שוכח, שהוא, אישית, לא נבחר מעולם לעמוד בראש ההסתדרות. הציבור בחר בחיים רמון, ואילו פרץ הפסיד אפילו מול חיים הברפלד בתוך מפלגת העבודה".

ראשי העבודה יעשו הבוקר נסיון נוסף להגיע לנוסחת פשרה, שתשמור לפחות על מראית־עין של שיתוף פעולה בין הסיעה בהס־תדרות לאנשי קבוצת רמון, שחזרו להיות חברים במפלגה.

בת 7 לשופט: תעזור לנו, אבא מרביץ לאמא

– מאת דוד רגב, כתב „ידיעות אחרונות" –

„אני מבקשת מאוד שתעזור לנו. אני מפחדת שאבא יריב עם אמא. לאמא אין כוח, היד שלה שבורה. אנחנו לא מבקשים כלום, רק שיהיה לנו שלום בבית, ושאלך בשקט לבית־הספר".

– כך כתבה באחרונה ילדה בת 7 מאשדוד, במכתב שהעבירה לשופט בית־משפט השלום באשדוד, חביב עמר, שדן במשפט המתנהל נגד אביה, החשוד כי תקף והיכה את אימה.

על־פי כתב האישום שהוגש נגד האב בחודש יוני האח־רון, הוא היכה את אישתו בבקבוק, במהלך סיכסוך שפ־רץ ביניהם. כתוצאה מכך נשברה ידה, והיא נזקקה לטי־פול בבית־חולים.

במכתב שהגיע לבית־המשפט מספרת הילדה עוד, כי אביה מכה את אימה.

„אני פוחדת שאבא ישתה ויעשה לנו בעיות בבית. כשהוא היה בחוץ־לארץ היה שקט ולא היה ריב".

האב מצידו הכחיש את הדברים, וטען כי אישתו היא שהיכתה אותו.

בינתיים הורה השופט להרחיק את האב מביתו. המשך המשפט נדחה.

מצלמים את „המוסד" היום יחלו בישראל צילומי אופרת הסבון הטלוויזיונית „המוסד", הפקה משותפת ישראלית־ארגנטינאית. יוצרי הסידרה מבטיחים תככים, אהבות וקינאות, פיגועים ומירדפים. בתמונה: שניים מכוכבי הסידרה: הכוכב הארגנטינאי חורחה דלייח („אנטונלה", „סלסטה"), ומיכל זוארץ הישראלית (כתב: יואב בירנברג, תצלום: מיכאל קרמר)

נעצר יועץ תביעות לביטוח הלאומי בחשד העלמת כספים

חוקרי המס טוענים, כי יצחק אורינג מקרית־חיים השמיד מסמכים וניהל ספרים כוזבים

– מאת ליאור אל־חי, כתב „ידיעות אחרונות" –

יצחק אורינג, תושב קריית־חיים, המנהל משרד יעוץ בנושאי תביעות למוסד לבי־טוח לאומי, נעצר בסוף השבוע בידי חוקרי אגף החקירות של מס ההכנסה באיזור חיפה והצפון, בחשד לעבירות מס.

אורינג נעצר ל־24 שעות, בעקבות חקירה שהת־נהלה על־ידי חוקרי המוסד לביטוח לאומי, ובעק־בות חיפוש שנערך בביתו על־פי צו שהוצא על־ידי בית־משפט השלום בחיפה.

חוקרי מס הכנסה מייחסים לו ביצוע עבירות של השמדת מסמכים, שימוש בעורמה ובתחבולה, ניהול ספרים כוזבים והשמטת הכנסות במזיד ובכוונה להי־תחמק מתשלום מס.

במשך תשע שנים, עד שנת 1988, עבד אורינג במחלקת התביעות של המוסד לביטוח לאומי, כמו־כיר ועדות רפואיות. בשנת 1992, כך נטען, פתח אורינג משרד ליעוץ בנושא תביעות למוסד לבי־טוח לאומי.

בבקשת המעצר שהוגשה לבית־המשפט טענו החוקרים, כי בחיפושים שנערכו בביתו ובמשרדו של אורינג, נמצאה כספת, שהכילה מזומנים בסך 924 אלף שקל, ויותר מ־17 אלף דולר.

בחקירתו הודה אורינג כי תחולת הכספת שייכת לו, ומקור הכספים הוא מהכנסותיו מטיפול עבור לקוחותיו בתביעות נגד המוסד לביטוח לאומי.

לדברי החוקרים, נהג אורינג לגבות מלקוחותיו 10 אחוזים מסכומי הפיצויים שנפסקו להם בעקבות טיפולו בעניינם. „החשוד הודה, כי נהג להשמיד את טופסי ההתחייבות לאחר שקיבל את סכום עמלתו, וזאת כדי להעלים ראיות לקבלת כספים אלו", טען יעקב שובוק, רכז המבצעים במס הכנסה.

בנוסף טענו חוקרי מס ההכנסה, כי את התשלומים שקיבל אורינג מלקוחותיו בהמחאות – הפקיד בחשבון בנק על שם אביו, במטרה לטשטש את הקשר בינו לבין הכספים שנתקבלו.

השופט תגוך שילוני הורה על שחרורו של אורינג ממעצר, אך אסר את יציאתו מהארץ עד תום ההליכים המשפטיים נגדו.

„בעלי נפטר מרשלנות בעת טיפול שורש"

– מאת מיכל גולדברג, כתבת „ידיעות אחרונות" –

„בעלי נפטר במהלך טיפול שורש" – כך טוענת אלמנה מירושלים בתביעת פיצויים שהגישה בסוף השבוע נגד רופא השיניים שטיפל בבעלה המנוח.

התובעת, שרה הלבריייך, טוענת, כי בעלה, אשל הלברייך ז"ל, טופל בחודש מרס 89' במירפאת שיניים במרכז הרפואי ברמות־אשכול. לטענתה, רופא השיניים, שביצע בבעל טיפול שורש, ידע על מחלות הלב שלו. למרות זאת הזריק לו חומר הרדמה אשר עלול לגרום להחמרה במצבו. לדבריה, בעלה נפטר במהלך הטיפול.

לכתב התביעה, שהגישה באמצעות עו"ד יצחק חשן, צורפה חוות־דעת רפואית הקובעת, כי טיפול שורש בהרדמה יכול לגרום לאדם הלוקה בליבו להחמרה ניכרת, ומלכתחילה ראוי לנהל טיפול כזה במרפאות שיניים מיוחדות לחולי־לב הנמצאים בסיכון גבוה.

„הטיפול בבעלי נעשה ברשלנות. ובחוסר מיומנות", מאשימה האלמנה. היא תובעת עתה מרופא השיניים לפצותה בסך 870 אלף שקל. טרם הוגש כתב הגנה.

LOOK סוכנות הדוגמנות של לאשה

טקס הבחירה בשידור חי
יום ב' 4.12 20:30 בערוץ 2

מנחים: מיכאלה ברקו, אלון אבוטבול

גלו בשידור חי מי תהיה התגלית החדשה של עולם הדוגמנות

לא תראו לא תגלו

elite MODEL LOOK

תגלית השנה 1996

חסות ראשית Astra אופנת

AGFA מרפי איכות HDO | etou

© ידיעות אחרונות

מכוניות הפוכות ליד אוניברסיטת זוסיו בפאריז, במהלך הפגנות סטודנטים במקום. (תצלום: רויטר)

החיים בפאריז הפכו בלתי־אפשריים

מחריפה שביתת האיגודים המקצועיים בעיר: לעובדי הרכבות ונהגי האוטובוסים, השובתים זה היום החמישי, יצטרפו עובדי נמלי התעופה, החשמל, הטלפון ובתי־החולים • השובתים מוחים על התוכנית הכלכלית החדשה של ממשלת צרפת

מאת אורלי אזולאי־בץ, כתבתנו בפאריז

שביתת האיגודים המקצועיים בפאריז תחריף השבוע: לעובדי הרכבות ונהגי האוטובוס, השובתים זה היום החמישי ברציפות, יצטרפו גם עובדי נמלי התעופה, עובדי חברת החשמל ועובדי חברת הטלפון. בשלב מאוחר יותר יכנסו לשביתה גם עובדי בתי־החולים.

בסקר, שערך היומון „לה פריסיאן", התברר, כי 62 אחוז מהציבור תומך בשובתים, למרות שהחיים בפאריז, כמו בשאר ערי צרפת, הפכו בלתי אפשריים. אין מטרו, אין אוטובוסים, וכדי להשיג מונית, צריך להמתין לפחות שעתיים. בעלי הרכב הפרטי יצאו לרחובות והעיר פקוקה לחלוטין. מרחק של עשר דקות נסיעה אורך שלוש או ארבע שעות, ומרבית העובדים, שרוצים להגיע למקומות העבודה בזמן, נאלצים להשכים קום לפעמים ב־4 או ב־5 בבוקר, והם עושים את דרכם ברגל, בקור המקפיא של חודש דצמבר.

מוכרי האופניים, שהסטוק שלהם חוסל כבר בימים הראשונים של השביתה, ממתינים למשלוחים נוספים, כדי להדביק את הביקוש הרב לכלי תחבורה זה, שהפך ליעיל ביותר בימים אלה בפאריז. פה ושם מצליחים תושבים לקנות אופניים בשוק השחור במחירים מופקעים.

השובתים מוחים על התוכנית הכלכלית החדשה של ראש הממשלה, אלן ז'ופה, הפוגעת בשכרם, ובעיקר בזכויות הפנסיה שלהם. בסוף השבוע הצטרפו הסטודנטים לשביתה ויצאו להפגנות המוניות במחאה על כך שאין תקציב מספיק לאוניברסיטאות והם נאלצים ללמוד בתת־תנאים. בהפגנת הסטודנטים הגדולה ביום חמישי בלילה בפאריז זרקו הסטודנטים [illegible] תבערה לעבר השוטרים, ואלה עצרו 18 סטודנטים, מתוכם שישה שנפצעו ממכות השוטרים.

כל נסיונות ההידברות בין נציגי השובתים לנציגי הממשלה לא העלו דבר. הממשלה תומכת [illegible] ומתבצרת מאחורי ראש הממשלה, ואילו השובתים המאורגנים באיגודים חזקים, מסרבים לוותר.

הנזק שנגרם לכלכלת צרפת בימי השביתה הוא עצום. לאחר גל פיגועי הטרור, שהיה באוקטובר, [illegible] השביתה בסוף נובמבר תחילת דצמבר, ובתי הכלבו הגדולים גאלרי לה פאייט, פרנטן ומונופרי הודיעו, כי נרשמה ירידה של 40 אחוז בתנועת הקונים. בתי הכלבו הגדולים, שנערכו למכירות גדולות לקראת חג המולד, הביעו חשש שישארו עם כמויות גדולות של סחורה.

גם עובדי חברות התעופה אייר פרנס ואייר אינטר הודיעו, כי יצטרפו לשביתה בסוף השבוע וכך גם עובדי הטיסה בשרות התעופה של צרפת. אם לא יהיה שינוי של הרגע האחרון, מעריכים, כי בימים הקרובים ישרור תוהו ובוהו בפאריז. ונחמה פורתא לנוהגים בפאריז: לאור המצב ביטלה עיריית פאריז את דו"חות החניה ואת גרירת המכוניות ממקומות אסורים לחנייה.

שר החוץ הספרדי – מזכ"ל נאט"ו

שר החוץ הספרדי, חוויאר סולאנה (53) נבחר למזכיר הכללי של ברית נאט"ו.

סולאנה יחליף את וילי קלאס שהתפטר באוקטובר, לאחר שנחשד במעורבות בשערוריה פוליטית־פיננסית בארצו, בלגיה.

סולאנה, אחד מעמודי התווך של המפלגה הסוציאליסטית הספרדית, השולטת בספרד מאז 1982, הביע בעבר את עמדתו הע[ו]יינת לנאט"ו, שספרד הצטרפה אליה מעט לפני שעלו הסוציאליסטים לשלטון.

סוכנויות הידיעות, בריסל

דרא"פ: שר לשעבר מואשם ברצח

כתבי אישום על רצח 13 בני־אדם הוגשו שלשום נגד שר ההגנה לשעבר של דרום־אפריקה, מגנוס מאלאן.

בכתב האישום מתייחס לטבח שבוצע במרס 1987 בעיירת השחורים קוואמאקוטה שבחבל קוואזולו־נאטאל, בשעת נרצחו 13 אנשים, ו[illegible] מהם ילדים. הגשת כתבי האישום נגד מאלאן וחלק מאנשי הפיקוד העליון שלו, מסמנה אצבע מאשימה גם נגד שר ההגנה [illegible], מאנגוסוטו בוטלוזי, מנהיג מפלגת החופש איכטה של שבט הזולו, שמקיים את העיירה שהמרידו ביצעו את הטבח.

19 כתבי אישום נוספים הוגשו, חמישה מהם נגד גורלים [illegible] מטעם המשטרה מאפרטהייד.

סוכנויות הידיעות, דרבן

17 אלבנים ניספו בים בדרך לאיטליה

17 מהגרים אלבנים נספו שלשום בלילה כאשר הסירה בה היו, משנים לחוף איטליה במהירות גומי.

חמישה ניצולים, שנמשו על־ידי אוניה גרמנית שעברה באיזור, סיפרו כי אחזו בכל כוחם בשרידיה הגומי של הסירה, וכך ניצלו.

לדברי הפליטים האלבנים, הם שילמו כ־600 דולר כדי להימלט מארצם. „ידענו שאנו מסתכנים במוות, אבל מדובר במלחמת קיום", אמר אחד הניצולים, שבעת יגרש הורה לאלבניה. סירת הגומי הצליחה להגיע כ־9 מייל מנמל אוטראנטו שבדרום איטליה, אבל סערה שפרצה בלב ים פירקה אותה לגזרים.

יוסי בר, רומא

תודת אקים וברכתה לתלמידים, למתנדבים ולתורמים במבצע ההתרמה השנתי
"גג לאדם המפגר"
הענותכם ותרומתכם יסייעו לקידומו ורווחתו של האדם המפגר בישראל.
עו"ד אהרון רוזן
יו"ר אקים
לתשומת לב תושבי הצפון: עקב נפילת הקטיושות, נדחה מבצע ההתרמה בצפון והוא ייערך במהלך השבוע בנהריה, במעלות ובקרית־שמונה.

תוריקו נסיעות ותיירות בע"מ
חנוכה בפלורידה וניו יורק
יציאה 14.12 חזרה 24.12
צלצלו לטל. 6388858
צלצלו עכשיו!!!
תוריקו. שוב נוסעים לחו"ל

טחורים
פיסורה, פיסטולה
פתרון רפואי ללא ניתוח וללא סבל ע"י רופאים מומחים
מרכז רפואי לפרוקטולוגיה:
ת"א: רח' אבן גבירול 30, טל. 03-6964283
חיפה: רח' הג'ורג' 4, טל. 04-382812

צפו הערב בערוץ 2 בשעה 20:30
ראשון בבידור - דודו טופז
פסטיגל
עם כל משתתפי

הופיעו
משרד החינוך התרבות והספורט
מרכז ההסברה
שירות הפרסומים
שתי חוברות לזכרו של
יצחק רבין ז"ל
ראש הממשלה ושר הביטחון
יצחק רבין - האיש, המפקד, המדינאי, מצביא השלום
מאת ד"ר מרדכי נאור
מחיר - 6 ש"ח
יצחק רבין ז"ל - דברים שנאמרו לזכרו בישיבה מיוחדת של הכנסת שנערכה ביום כ' בחשון תשנ"ו, 13.11.95
ללא תשלום
ניתן להשיג את החוברות במשרדי מרכז ההסברה:
ירושלים - רח' הלל 14, מיקוד 91027, טל' 02 243678
תל-אביב - רח' קפלן 2, מיקוד 64734, טל' 03-[illegible]618
חיפה - מגדל הנביאים, רח' כורי 2, מיקוד 33045, טל' 04-622361/2
באר-שבע - בית יד לבנים, ת"ד 100, מיקוד 84100, טל' 07-233906
ובבית ההפצה המרכזי לפרסומי הממשלה, רח' הארבעה 16, תל-אביב.

משטרת ארגנטינה פשטה על הבסיס הצבאי הגדול במדינה

נעצרו 12 חשודים במעורבות בפיצוץ בניין הקהילה היהודית

עיתון „גרדיאן": מטרת הפיגוע – להרוג יהודים, שחשפו כיצד העניקו ממשלות ארגנטינה חסות ליותר מ־1,000 נאצים

מאת מודי קריישמן וצדוק יחזקאלי, כתיבנו בלונדון ובניו־יורק

משטרת ארגנטינה פשטה שלשום על הבסיס הצבאי הגדול במדינה, ועצרה כתריסר בני אדם בחשד כי היו קשורים לפיגוע בבניין הקהילה היהודית בבואנוס־איירס ביולי 1994.

בפיגוע בבואנוס־איירס נהרגו 86 בני אדם, ויותר מ־200 נפצעו. העיתון הבריטי „גרדיאן" כותב, כי מטרת הפיגוע היתה כנראה חיסולה של קבוצת מחקר יהודית, שחשפה כיצד נתנו ממשלותיה השונות של ארגנטינה חסות ליותר מ־1,000 נאצים שברחו אליה אחרי המלחמה.

נשיא ארגנטינה, קרלוס מנם, אמר כי „15 אנשים נעצרו, חמישה מהם משרתים בצבא, ועוד שנים או שלושה הם אנשי צבא לשעבר". אנשי הצבא לשעבר פוטרו, בשל חלקם במרידה הצבאית ב־1990.

מפקד המשטרה בבואנוס־איירס, אנחל סאלגרו, אמר לעומת זאת, כי רק תריסר אנשים נעצרו. „הם נעצרו בחשד לסחר בנשק, ויש סיכוי כי הם קשורים גם להתקפת מכונית התופת על בניין הקהילה היהודית", אמר סאלגרו.

השופט הפדרלי חואן חוסה גליאנו, המנהל את החקירה שנמשכת 500 יום, אמר כי היא הגיעה לשלב חדש, וכי יש התקדמות בחקירת חומרי הנפץ ששימשו במכונית התופת. עם זאת, ציין כי חומרי הנפץ שנמצאו אתמול היו מסוג שונה מזה ששימש בפיצוץ.

בכירים בקהילה היהודית בבואנוס־איירס מזהירים, כי יש לקחת בערבון מוגבל את המעצרים. הם מזכירים, כי למרות המעצרים הרבים שבוצעו בעבר, רוב החשודים שוחררו וההאשמות בוטלו. רק חשוד אחד עדיין מוחזק במעצר – קרלוס טיג'לדין, שהואשם במכירת הרכב ששימש לפיגוע.

ניק ליסון נידון ל־6.5 שנות מאסר

ניק ליסון, מי שגרם להתמוטטותו של בנק ההשקעות האנגלי „ברינגס" בפברואר השנה, נידון אתמול לשש וחצי שנות מאסר בבית־המשפט של סינגפור.

ליסון (28), ששימש ראש מחלקת המסחר בעיסקות עתידיות של חברת בת של הבנק בסינגפור, נמלט בסוף פברואר מסינגפור כשהוא משאיר את הבנק עם הפסדים של 860 מיליון ליש"ט. יומיים אחר־כך נלכד בשדה התעופה של פרנקפורט, בדרכו לבריטניה. מאז ביקשו שלטונות סינגפור את הסגרתו. אחרי כ־9 חודשים של מו"מ שניהלו עורכי־דינו, הסכים ליסון לחזור מרצונו ולעמוד למשפט שנערך ביום שישי האחרון.

עם פתיחת המשפט התברר שפרקליטיו הגיעו לעיסקת טיעון עם התביעה הסינגפורית, ו־9 מתוך 11 סעיפי האישום נמחקו. ליסון הורשע בהולכת שולל ובמירמה. העיסקה הושגה אחרי שליסון התחייב לשתף פעולה עם חוקריו, ולחשוף את כל הידוע לו על הפיקוח הרופף מצד מנהליו בבנק.

מודי קריישמן, לונדון

גם בבוסניה - אמריקה מאחוריכם

תרופה נגד סרטן הקפיצה ב־100% מניית היצרנית בלונדון

מאת מודי קריישמן, כתבנו בלונדון

תרופה ראשונה מסוגה נגד סרטן הבעירה בסוף השבוע את ציבור המשקיעים בבורסה של לונדון, בקדחת ביקושים חברת־תקריים, שהקפיצה את מניית היצרנית ב־100% בתוך יומיים.

המשקיעים, ובהם מוסדות פיננסיים, הסתערו על מניית „בריטיש ביוטק", מתוך הנחה שמכירות התרופה יכניסו מיליארדי דולרים. מניות עברו מיד ליד, והיו משקיעים ששילמו פי חמישה משווי המניה, כדי לאגור אחזקות.

„בריטיש ביוטק", שמרכזה באוקספורד, דיווחה על סדרת ניסויים חיובית של התרופה החדשה, גלולה בשם „מרימסטאט", על 94 חולי סרטן בשלב מתקדם.

התרופה חוללה שינויים משמעותיים לטובה באלה שסבלו מסרטן בשחלה, בערמונית, בלבלב ובאברים פנימיים אחרים. לפי התוצאות הטעתו הגידולים בכשליש. 43 אחוזים מהמטופלים הראו שיפור, והם ממשיכים בטיפול.

כתבנו לענייני רפואה, דבורה נסורי, מוסרת, כי שני אונקולוגים ישראלים בכירים קיבלו אמש בזהירות רבה את הידיעה על התרופה החדשה. לדבריהם, ניסוי על 94 חולים בלבד עדיין אינו מספיק.

מדינת ישראל
משרד החינוך התרבות והספורט
מינהל החינוך הדתי
המועצה לחינוך ממלכתי דתי

קול קורא

בעקבות הארוע הטרגי של רצח ראש הממשלה קיימה מועצת המ"ד מספר דיונים בהשתתפות ראש מינהל החינוך הדתי, הוחלט לצאת בקול קורא כדלקמן:

ברמה האופרטיבית
1. לשלב את מינהל החינוך הדתי ולחזק מעמדו ביחידה לדמוקרטיה ואזרחות ולהגבר את לימודי היחידה בחינוך הממלכתי־דתי.
2. להנהיג טיפול חינוכי נוסף בהחדרת הערך היסודי של כיבוד מעמדן של רשויות המדינה ומוסדותיה, בחינוך הפורמלי והבלתי פורמלי (לפי החוברת קווים מנחים למדיניות החינוך ממלכתי־דתי 1.4. עמ' 12).
3. להחדיר את החינוך לסובלנות על בסיס מקורות היהדות ושלילת האלימות.
4. לקיים כנסים עם מפקחים, מנהלים, רבני בתי ספר וועדי הורים לדון בדרכים ושיטות לחיזוק ערכים אלה.
5. להפגיש בין קבוצות מן החינוך הממלכתי והממלכתי־דתי, אחרי הכנה מתאימה על ידי המנחים (על פי המצוין בחוזר מס' 2 של מינהל החינוך הדתי תשנ"ו).
6. להגביר השתלמויות מורים בכל הנאמר לעיל.

ברמה העיונית
1. לדון באורח מעמיק בשאלת המפגש של ההלכה עם הלכות מדינה, בפורום של רבנים ואנשי אקדמיה.
2. לקיים דיון מעמיק בגבולות שבין החינוך לפוליטיקה.
3. לעודד דיונים אלה בהשתתפות מגילה וייצוג הולם של מגוון הדעות הקיימות בציונות הדתית.

אנו פונים לציבור המנהלים, המחנכים וההורים לפעול ברוח העקרונות האלה.

פרופ' דניאל שפרבר
יו"ר המועצה לחינוך הממלכתי הדתי

המשטרה חוקרת חשדות נגד אולמרט ונגד ראש מינהל האוכלוסין, יוסף טוב

בפרשת סידור תעודות הזהות הישראליות למיליונר מחברון, חאדר מסלמני, שנחשפה בסוף השבוע בחקירת „ידיעות אחרונות" • בחיפושים של המשטרה במשרד הפנים נתפסו מיסמכים המחזקים את החשדות נגד ראש עיריית ירושלים • המשטרה חושדת כי עובדים במשרד הפנים ניסו במהלך השבוע האחרון לשבש את החקירה במינהל האוכלוסין שבמזרח ירושלים

מאת מיכל גרייבסקי ודורון מאירי, כתבי „ידיעות אחרונות"

אנשי היחידה הארצית לחקירת פשעים חמורים, בפיקודו של תת־ניצב יורם רודמן, הצליחו בסוף השבוע לתפוס מיסמכים המחזקים את החשדות כי ראש עיריית ירושלים, אהוד אולמרט, וראש מינהל האוכלוסין, יוסף טוב, סידרו בניגוד לחוק שש תעודות זהות של מזרח ירושלים למיליונר הערבי מחברון, חאדר מסלמני.

על פי תחקיר „ידיעות אחרונות" מסוף השבוע, ידעו השניים כי אסור לאדם זה לשאת תעודות זהות כחולות של תושבי ישראל. למרות זאת הסדירו לו, לאשתו ולארבעת ילדיהם, את התעודות האלה, המאפשרות להם תנועה חופשית ברחבי הארץ.

מסלמני הוא איש עסקים ותיק, ידיד קרוב של אולמרט, העוסק במכירת מוצרי חשמל וגבינות צרפתיות. ללא קשר לפרשת תעודות הזהות, היה מסלמני מעורב השנה בכמה מעשי זיוף של היתרי יבוא לגבינות, נחקר על כך במשטרה והודה ככר כי ייבא לארץ במירמה קרוב ל־1000 טון גבינה.

דובר משטרת ירושלים ביקש ביום ו' להדגיש כי „מסלמני יועמד לדין פלילי".

חקירת החשדות נגד אולמרט היא חלק מחקירה מקיפה, אותה מנהל רפ"ק שמואל ששון, במשרד הפנים שבמזרח ירושלים ובמערבה. על־פי החשד, קיבלו עובדים במשרד הפנים טובות הנאה מסוחרי וסרסורי תעודות זהות, יהודיים וערביים, כדי שיסדירו תעודות כאלה, רדכונים והיתרי יציאה, ללקוחותיהם הערביים.

שיטה זו יצרה מצב, שאיפשר גם גורמים עויינים להצטייד בתעודות זהות או בהיתרי יציאה מהארץ, ובכך לסכן את ביטחון המדינה.

עד כה חקרה המשטרה 13 מעובדי משרד הפנים, והיא אמורה לחקור השבוע עובדים נוספים. במהלך החקירה נאספו ראיות נוספות נגד כמה מבכירי המשרד והצטבר מידע המחזק את החשד כי בשבועיים האחרונים נעשו ניסיונות לשבש את חקירת המשטרה. במקביל לחקירה הראשונית, במסגרתה נגבו בשלב זה גירסות עובדים ושרים, בלי להציג תומר המצביע על מתן עדויות שקר - ממשיכה המשטרה לאסוף חומר על מעשים חמורים ומיוחסים לבכירים במשרד הפנים במערב העיר ובמזרחה.

הבכיר מבין החשודים הוא יוסף טוב, ראש מינהל האוכלוסין, האיש מספר שלוש בצמרת משרד הפנים.

„ידיעות אחרונות" ביקש בסוף השבוע לקבל משר הפנים חיים רמון, באמצעות דוברת משרד, את תגובתו וההסברו מדוע לא הוצא טוב לחופשה מיידית - ולו גם על סמך הדברים שבהם הודה. אך אך דוברת משרד הפנים, טובה אליסון, לא השיבה על פניות חוזרות ונשנות של העיתון.

סימני פאראנויה

למרות ההצהרות שהכל השתנה, לכאורה דבר לא השתנה. השיגרה חזרה – אם־כי שיגרה בעלת אופי שונה.

עדיין רובצת על השיגרה החדשה עננה אפלה ומאיימת. המועקה בעינה, ואפשר היה לחוש בה בערב לזיכרו של יצחק רבין ששודר בערוץ השני. ערב בו נתפסו מקורבי רבין לזיכרונות, מהם משעשעים, שחשפו פן חדש באישיותו. פן שרבים לא הכירו. אבל המצלמות, שחיפשו את פני הדוברים, סיפרו סיפור אחר, של כאב, צער ושכול.

מתברר שלכל אחד – גם למי שלא הכיר אותו אישית – יש סיפור רבין. אני, למשל, איני סולחת לעצמי שלאחר „מוקד" האחרון שלו, לפני הרצח, לא כתבתי על הופעתו הצלולה, הבהירה, ההחלטית והמשכנעת. חשבתי שראש הממשלה הרי יופיע עוד, וזו אינה ההזדמנות האחרונה.

בינתיים נותרה גם תופעת האבל היהודית ללא־הסבר. אין ספק שרבין הפך סמל גם לדור הבנים והנכדים, המחפש דמות מיתולוגית המשתייכת לארץ ישראל האבודה, המיתולוגית, ועם זאת מצעידה אותנו לעבר ישראל חדשה. ההיסטוריונים הפוסט־ציונים יצטרכו לבדוק את עצמם.

לנגד עינינו גם הסתירות. קבלת הפנים החגיגית, העליזה, למרגלית הר־שפי, כשתלויות נגדה ראיות הקושרות אותה לרצח. תמונות הסותרות את הבעות הצער של המתנחלים והדיבורים על פיוס. ובכן, מהי האמת?

„יומן השבוע" חזר לשיגרה: ראיון של אהוד יערי עם שר־החוץ החדש, אהוד ברק. כל הסימנים מעידים שהוא יהיה השר המדובר ואולי גם המותקף ביותר. אין פלא אם השר שריד, ב„טור השבועי" (ערוץ 33) חש שהקרקע נשמטת מתחת לרגליו וברק עומד להאפיל עליו – ולא רק עליו – והוא מודה שעכשיו הוא בירידה.

„הטור השבועי" הוא דיון אינטליגנטי ותרבותי, בהנחיית פרופסור שלמה בן־עמי. עם זאת, דרושה סבלנות עילאית להאזין לדיבורים בטון במשך שעתיים.

השב"כ בכותרות, וביומן מתלווה עמוס כרמלי לאורי אריב, ששמו מזוהה עם בגידה. בראיון ראשון מכחיש אריב את האשמה ומנסה להציג עצמו כתמים שהאמין במהפיכה עולמית. אבל השיחה עם חברו לכלא, דאוד תורכי, חושפת פן אחר. אריב מאשים את השב"כ שחיפש את האויב בשמאל ולא בימין. אבל מתעלם שהיו אלה זמנים אחרים. גם־אם השב"כ אינו עוד פרה קדושה, גם הוא ותורכי רחוקים מלהיות קדושים.

ב„תיק תקשורת" מכחיש ישראל סגל שכתבתו של איתן אורן על קבוצת אי"ל – שבזמנו תהיתי כיצד לא מגיבים עליה ופועלים בהתאם – היתה מבויימת. הנושא הוא הסתה. אין ספק שאנו עדים לסימני פאראנויה. יש חשש שהיועץ המשפטי – אם לא יזהר – יפגע בחופש הדיבור והביטוי ויכניס אותנו לסחרורות מסוכנות.

חגורת הצוללן השתחררה – והוא מת משינויי הלחץ

מאת ג'ו קוט, ליאור אל־חי ועמיר רפפורט, כתבי „ידיעות אחרונות"

ד"ר אברהם פלונשטיין בן ה־56 מעומר נהרג שלשום בתאונת צלילה בשעה שצלל עם חברו בחוף חוליג' באילת.

פלונשטיין, צוללן מתחיל שקיבל את תעודת הצלילה שלו לפני פחות משנה, הגיע שלשום לפני הצהריים ל„כפר הצוללים", מועדון צלילה השוכן כשני קילומטרים צפונית למסוף הגבול טאבה. איתו היה חברו יהונתן (יוני) וייסמן בן ה־47 מערד, צוללן עם 20 שנות וותק שהגיע עם ציוד הצלילה האישי שלו. פלונשטיין שכר ציוד צלילה במועדון והשניים ירדו לצלילה בחוף הוליג'.

הם ביקשו לצלול ליד הסטי"ל, ספינת טילים של חיל הים שהוטבעה במקום לפני למעלה משנה. הספינה שקועה בעומק 24 מטרים מתחת לפני הים ומושכת אליה צוללים רבים. בעת הצלילה החליקה לפתע חגורת המשקולות של פלונשטיין כלפי מעלה.

וייסמן ניסה לעזור לו, אולם פלונשטיין שכנראה נלחץ ממצבו משך בידית שניפחה את חגורת הציפה שלו והוא החל לעלות. וייסמן ניסה למנוע זאת, אולם השניים עלו באופן בלתי מבוקר.

כשהגיעו אל פני המים לא הצליח וייסמן לגרור אותו לחוף. לקול צעקותיו נזעקו כמה צוללים שהיו בסמוך, עזרו להם להגיע לחוף – אולם פלונשטיין היה כבר מחוסר הכרה וללא דופק. פעולות ההחייאה עלו בתוהו.

ציוד החייאה שהובא ממועדון סמוך לא היה תקין ולא איפשר את שאיבת המים מריאותיו. משערים כי מת כתוצאה מתסחיף בדם עקב העלייה המהירה והשינויים בלחץ.

וייסמן, שגם עליו השפיעה העלייה המהירה אל פני הים, חש ברע וטופל בתא הלחץ שבבית החולים יוספטל.

ד"ר אברהם פלונשטיין הירצה בתחום הכימיה האורגנית, באוניברסיטה העברית בירושלים. בשנים האחרונות הוא עבד במפעל בערד, והתגורר עם בני משפחתו בישוב עומר, ליד באר שבע.

חייו של תושב נתניה בן 35, שצלל שלשום עם שניים מחבריו מול חוף מגדים, ליד חיפה ניצלו תודות לפעילות מהירה של שוטרי משמר החופים במשטרת חיפה.

השלושה הגיעו לחוף בעשר וחצי בבוקר, ונכנסו למים על מנת לערוך דייג תת־ימי. כעבור שעתיים של צלילה נעלם אחד מהם. השניים האחרים הזעיקו את המשטרה באמצעות טלפון סלולרי שהיה בסירה. הצוללן השלישי אותר, כקילומטר וחצי מהחוף, כשהוא כמעט באפיסת כוחות.

יוני וייסמן, הצוללן שנפגע קל באילת, מטופל בתא־הלחץ (צילום ג'ו קוט)

הפנינג המחשבים לכל המשפחה
בחסות Packard Bell
intel inside pentium
עולם PC
חנוכה 95
אולימפיאדת PC
שבוע ה־CD
אינטרנט לכל המשפחה
ומולטימדיה
מופעי קסמים
עם הקוסם רועי אורון
10 שעות שוטטות (בבית) באינטרנט חינם לכל משפחה המבקרת בתערוכה
לכבוד אנשים ומחשבים יד חרוצים 13 ת"א 67775, טל 6385848 פקס 6889207
☐ כן, אנא שלחו לי ______ קופוני הנחה לתערוכה.
שם ______ טל ______ כתובת ______

השופטת עדנה ארבל דחתה הצעה להיות פרקליטת המדינה

השופטת עדנה ארבל (מיכאל קרמר)

השר דוד ליבאי והיועץ המשפטי מיכאל בן־יאיר מחפשים מועמד נוסף מקרב השופטים

מאת טובה צימוקי, כתבת „ידיעות אחרונות"

שופטת בית המשפט המחוזי בתל־אביב עדנה ארבל, הודיעה אתמול לשר המשפטים דוד ליבאי כי אינה מקבלת את הצעתו להתמנות לפרקליטת המדינה. הנימוק הרשמי: רצונה להמשיך ולכהן כשופטת.

מקור משפטי בכיר העריך כי הסיבות העיקריות להחלטתה של ארבל הן עובדת אי רצונה להעתיק את כובד משקל פעילותה מתל־אביב לירושלים וכן חששה מהשתלבות במערכת היחסים המתוחה השוררת בצמרת משרד המשפטים. המקור העריך כי סירובה של ארבל לא יפריע לאפשרות קידומה לבית המשפט העליון.

עדנה ארבל נחשבה בחירה מצויינת לתפקיד פרקליטת המדינה. לפני שנבחרה למשרת שיפוט, עבדה במשך שנים רבות בפרקליטות המדינה, וניהלה את פרקליטות מחוז המרכז. בתפקיד פרקליטת המחוז, היתה אחראית על נושאים פליליים ואזרחיים בכל התחום שבין אשדוד ונתניה.

נודע כי החלטתה של ארבל הפתיעה אתמול מאד את בן־יאיר וליבאי.

שלשום נפגשה ארבל עם היועץ המשפטי לממשלה מיכאל בן־יאיר ועם נשיא בית המשפט העליון, פרופ' אהרון ברק, בטרם קיבלה את החלטתה.

ההערכה היא ששר המשפטים והיועץ המשפטי לממשלה ימשיכו לתור אחר מועמד מקרב השופטים.

בין השמות שהוזכרו אתמול: שופטת בית משפט השלום נירה לידרסקי הנחשבת מומחית למשפט פלילי, ושופטי בית המשפט המחוזי דבורה ברלינר, אמנון סטרשנוב, ד"ר עודד מודריק, ד"ר עדנה הגלר־קפלן ומרים נאור.

כן תישקל מועמדותו של מנכ"ל משרד מבקר המדינה עו"ד יאיר הורביץ.

יתירו כיתוב אישי על מצבות חיילים

ועדת השרים לחקיקה אישרה הצעת חוק בנושא • עד היום היה הנוסח אחיד על מצבות כל חללי צה"ל

מאת טובה צימוקי, כתבת „ידיעות אחרונות"

הממשלה אישרה להתיר כיתוב אישי על מצבות חיילים.

ועדת שרים לעניני חקיקה אישרה הצעת חוק שמטרתה לאפשר כיתוב אישי על מצבות חיילים בבתי קברות צבאיים. ניתן יהיה להוסיף לבקשת קרובו של החייל שנפטר (אם שאר הקרובים מסכימים לכך, גם כיתוב אישי בנוסח שיאשר קצין מוסמך.

קרוב הרואה עצמו נפגע מהחלטת הקצין המוסמך, יהיה רשאי לערער בפני ועדת ערר של שלושה, בראשות שופט, שהתמנה על ידי שר המשפטים בהסכמת שר הביטחון.

במשך כל השנים, מאז קום המדינה נשמר ציביון אחיד של המצבות בבתי הקברות הצבאיים. במרוצת השנים אימצה המועצה הציבורית להנצחת החייל שורה של כללים והנחיות שהקו המנחה בהן היה מתכונת קבועה בתוכן ובנוסח הכיתוב שעל המצבות בבתי קברות צבאיים.

לאחר שמשפחתו של החייל המנוח ערן ויכסלבאום ביקשה להוסיף כיתוב אישי על מצבת בנם החייל ונענתה בסירוב, עתרה המשפחה לבג"צ.

בית המשפט העליון החזיר את הנושא לשר הביטחון, כדי שישקול שוב את בקשת המשפחה „על רקע תקנות או כללים חדשים שיותקנו או שייקבעו תוך זמן סביר ואשר יאזנו כראוי בין הצורך להבטיח אחידות בבתי הקברות הצבאיים ובין הצורך לאפשר ביטוי אישי למשפחת הנפטר".

הצעת חוק נועדה לעגן את איזון העקרונות של אחידות ושוויון מחד ואת אפשרות הביטוי האישי מאידך, בכיתוב על מצבות חיילים.

בלשי המשטרה מציגים את כלי־העבודה להפקת סמים שמצאו (צילום רון סולומון)

מעבדה לייצור אופיום והירואין נתגלתה בחיפה

מאת ליאור אל־חי, כתב „ידיעות אחרונות"

מעבדה מתוחכמת להפקת סמים מסוג הירואין ואופיום, אשר סופקו בתוך מזרקים לעשרות נרקומנים בחיפה, נחשפה בתוך דירה צנועה בשכונת בת גלים בחיפה.

הדירה הממוקמת בקומה הרביעית, ברחוב העליה השניה, שייכת לתושבת חיפה בת 43, דמות מוכרת למשטרה מתחום עבירות הסמים. באמצע השבוע, התקבל במיחלק הסמים של משטרת חיפה מידע מודיעיני, לפיו מתנהלת בתוך הדירה תחנת סמים.

בפעילות מהירה, עליה פיקדו רפ"ק יורם מויאל ומפקח יוסי חמו, הוצבה תצפית על הדירה. נרקומנים רבים נראו נכנסים לרכוש סמים.

סמוך לשעה שבע בערב הוחלט לפעול. בלשי הסמים התקרבו לבניין, והבחינו בשלושה צעירים, המזריקים סמים לגופם בחדר המדרגות. הבלשים פרצו לבית, והפתיעו את בעלת הדירה, עמה שהו באותה העת שני גברים ואשה.

„הם נראו מופתעים מאוד, והיו בפאניקה גדולה", ציין רפ"ק מויאל.

בחקירה סיפר אחד החשודים על תהליך הפקת הסם. לדבריו, נמשך התהליך כ־45 דקות. החשודים כתשו את צמח הפרג, הרטיבו אותו בחומר מתסיס, והרתיחו אותו על גבי פלטות. לאחר מכן, סחטו חלק מהנוזל עם סמטרטוט, ואת החומר הרטוב שנותר, מילאו במזרקים.

בעדויותיהם סיפרו החשודים, כי מחירו של כל מזרק עם סם, היה 50 שקל. חלק מהנרקומנים, כך נודע, הגיעו לדירה עם מזרקים ריקים, שם מולאו המזרקים בסם. לאלה שהגיעו ללא מזרק, התעריף היה גבוה מזה.

הבלשים ציינו, כי את הידע על אופן הפקת הסם, הביאו החשודים מרוסיה. „מדובר בשיטה שעדיין אינה מוכרת לנו היטב בארץ". שלשום הובאו ארבעה מהחשודים, ובהם בעלת הדירה, לבית־משפט השלום. באמצעות עו"ד תמי אולמן, הכחישה בעלת הדירה כי בביתה נוהלה מעבדה להפקת סמים. השופט חנוך שילוני האריך את מעצר הארבעה ב־9 ימים.

חבר מועצת עיר יכול לגור בעיר אחרת

חבר מועצת עיר שמתגורר בעיר אחרת איננו פסול מלהמשיך לכהן כחבר המועצה. כך קבע נשיא בית המשפט המחוזי בבאר־שבע לשעבר, יעקב טורקל.

ההחלטה התקבלה בעקבות תביעה שהגיש יאיר חזן, מי שהיה בעבר ראש מועצת אופקים, נגד חבר המועצה, אברהם רביבו.

צבי אלרש

2 טיסות ישירות למרקש בלילה שעבר

חברת „אל על" וחברת התעופה של מרוקו ביצעו הלילה טיסות מתל אביב למרקש.

בטיסות המיוחדות טסו סוכני נסיעות ישראלים שיצאו לוועידתם השנתית בעיר המרוקאית. בשלב זה לא ברור עדיין מתי יתחילו טיסות סדירות בין ישראל למרוקו. הטיסה למרקש נמשכת יותר מ־6 שעות.

אריה אגוזי

משרד החינוך התרבות והספורט
מרכז ההסברה
עצרת הממלכתית לזכרו של
יצחק רבין ז"ל
ראש הממשלה ושר הביטחון
במלאת שלושים להירצחו
תתקיים ביום שלישי, י"ב בכסלו תשנ"ו, 5.12.95, בשעה 17:00,
במרכז הקונגרסים הבינלאומי - ירושלים (בנייני האומה)
* הכניסה על פי הזמנות בלבד

צייד יונים ירה בטעות בילד בן 4

שלומי צלאח מקריית מלאכי נפגע באורח קל בבטנו • אמו יפה: „זהו נס חנוכה"

מאת דוד רגב, כתב „ידיעות אחרונות"

„אמא כואב לי, אמא כואב לי!", צעק שלשום אחה"צ הילד שלומי צלאח בן הארבע וחצי מקריית מלאכי, ואחז בבטנו.

כשהרימה אמו יפה את חולצתו, היא נדהמה לגלות שבנה פצוע מ... קליע של רובה.

האם ובנה שהו בחצר ביתם, ברחוב אילת בקריית מלאכי. בעוד האם משוחחת עם גיסתה, נשמע לפתע קול נפץ. „היתה יריה", אמרה יפה לגיסתה. הילד תפס לפתע בבטנו והחל לזעוק מכאבים. האם נדהמה לראות את הפציעה. „התחלתי לצעוק מהיסטריה", סיפרה. „לא ידעתי מה לעשות".

הילד הובהל לבית־החולים „קפלן" ברחובות, שם התברר כי נפגע מקליע של רובה אוויר. הקליע לא חדר לביטנו של הילד, אלא פצע אותו בלבד. הוא עבר סידרת צילומים, טופל ושוחרר. „זה נס חנוכה", אמרה האם בסוף השבוע. „הילד שלי נולד עכשיו מחדש".

משטרת קריית מלאכי פתחה בחקירה ועצרה את תושב העיירה, בן 46, בחשד שירה לעבר הילד. האיש טען, כי ביקש בסך הכל לצוד יונים, ואחד מקליעי הרובה נורה כנראה בטעות לכיוון הילד. למזלו, הדבר היה ממרחק רב יחסית, ולכן הפגיעה היתה קלה. בתום חקירה ולאחר שהודה, שוחרר האיש ממעצרו.

שלומי צלאח, בבית החולים, עם אמו יפה.

תלמיד דקר

נער בן 17 התעלל, על פי החשד, במשך תקופה ארוכה התעלל בחבריו לספסל הלימודים. ביום חמישי עשה מעשה, ודקר את הנער שחיבה אותו ופצע אותו באורח בינוני. הדוקר נעצר ושוחרר בסוף השבוע.

הדקירה ארעה ביום חמישי, במהלך סדנת לימודים בבסיס ג'וליס שבדרום. מחקירה של משטרת קריית מלאכי, בפיקודו של רפ"ק יורם לוי, עולה שאחד התלמידים ניגש לתלמיד אחר, הקניט אותו והטיח את ראשו בממטרה. לפתע שלף הנער המוכה מכיסו סכין

אמש במוסיקה

האסון של מאהלר

תזמורת ראשון עם מנצחה החדש: אשר פיש

כאשר פתחה אמש החצוצרה בזיופים צורמים את הסימפוניה מס. 5 של מאהלר, זה היה האות לפתיחת האסון של מאהלר בתזמורת ראשון. המנצח אשר פיש הוא גם צעיר וגם נחמד, אבל זה לא מספיק. הכובע של מאהלר גדול עליו.

פיש רק מגיש את הקונצרט הראשון שלו כמנהל התזמורת, וכבר הוא מנסה לכבוש את האוורסט של מאהלר. מגוחך. כמו סטאז'ר לרפואה שיתחיל את עבודתו בניתוח השתלת לב. והתוצאה: פרשנות חיצונית. כל הרגשים ביצירה לא הגיוניים.

פיש פשוט עוד לא מבין את מאהלר. במקום להגיש מלחין מיוסר, זועק ובוכה כאחד, הוא הופך אותו לקלינט איסטווד מהוליווד. הכל חיצוני, רדוד. כשאין מתח פנימי, אין מאהלר. וכשאין איזון בין קבוצות התיזמורת, אין סימפוניה.

שיא חוסר הטעם היה בפרק האדג'טו המפורסם. במקום שיר אהבה מלא פיוט שמאהלר כותב לאלמה אהובתו, קיבלנו סחבת מלאת „שמאלץ". חבל, כי לראשון יש דווקא פוטנציאל טוב של כלי־מיתר. איזה בזבוז.

הקונצרט נפתח בביצוע פשטני של מוצרט (הקונצ'רטו ל־2 פסנתרים). הסולנית אלנה באשקירובה ואשר פיש כפסנתרן, הגישו מוצרט שנע בין אלגנטיות מצועצעת, לבין טיפטוף של שמן זית. גם הצלילים של הכינורות והאבובים צריכים היו „להתרחץ", כי היו לא נקיים.

לסיכום: לפיש אין יראת כבוד למוצרט ולמאהלר. אין צניעות בגישה שלו, חבל, כי לתזמורת ראשון מגיע יותר.

חנוך רון

ישישה „חסרו

(המשך מעמוד ראשון)

לקרוביה היא הורישה רק את ההפתעה, אבל את הכסף עצמו העניקה בצוואתה כ„דמי חנוכה" ל„ישיבה יוניברסיטי" במנהטן, האוניברסיטה היהודית החשובה ביותר בארה"ב.

בכך, בגאווה ובירושתה, הפכה האשה „הענייה" לתורמת השנייה בגודלה בתולדות האוניברסיטה.

אנה שייבר נפטרה בינואר השנה בגיל 101, בדירתה במנהטן. היא חיה בדירה צנועה, שקירותיה מקולפים, והרהיטים הישנים רעועים. אלה שהכירו אותה היו בטוחים – על־פי אורח החיים שניהלה – שלא היתה אלא זקנה ענייה.

אכן, ב־1944, כאשר פרשה מעבודתה כמס־ההכנסה האמריקני, לא היו בידיה יותר מ־5,000 דולר פיצויים שקיבלה מהעבודה. עתה מתברר, כי מאז, בשקט־בשקט אבל בכישרון מדהים, היא

לפרקליטה ההמום ציוותה להעביר לאחר מותה את כל הכסף ל„ישיבה יוניברסיטי", בטענה שהיא רוצה להעניק לנשים יהודיות את ההזדמנות לפתח קריירה ולהתקדם בסולם הדרגות בעבודתן, דבר שהיא לא זכתה לו.

ה„ישיבה יוניברסיטי", המכריזה היום בטקס מיוחד על „דמי החנוכה" הללו, הקימה בתרומת־הענק קרן על שמה של שייבר, שתעניק מלגות והלוואות לסטודנטיות יהודיות לרפואה ולמקצועות אחרים.

ראש הממשלה החליט: לא יוקם

(המשך מעמוד ראשון)

ביטחון, שבה יהיו חברים ראש הממשלה, שר הביטחון, שר החוץ ושר האוצר. לפיכך, הודיע פרס, הוא יתייעץ עם השר אהוד ברק, שניסיונו הביטחוני יסייע לפרס, ועם השר אברהם שוחט.

ראש הממשלה קיבל את החלטתו לאחר התייעצות ביטחונית, שקיים בשבוע שעבר עם שרים אחרים, בכללם אלה שהיו אמורים להיכלל בקבינט הביטחוני כשיוקם. בהתייעצות השתתפו השרים שוחט, רמון, שחל, כהן, ביילין, שגב, אלוני, ליבאי, צבן ובן אליעזר. בתום השיחה הודלף לתקשורת התוכן המדויק של הדברים שנאמרו בה.

מקורבי פרס אמרו אתמול, כי הוא זעם על ההדלפה, ובמקום החליט להקפיא את כוונתו להביא היום לאישור הממשלה את הרכב הקבינט הביטחוני. הם ציינו, כי לאחר שפרס ימצא את הפתרון המתאים להפסקת ההדלפות מהישיבות, הפורום יוקם.

על־פי החוק, חייב להיות קבינט ביטחוני, והוא יכול לכלול עד מחצית משרי הממשלה.

שרים בממשלה הביעו אמש כעס ותמיהה על החלטתו של פרס שלא להביא היום בפני הממשלה את הרכב הקבינט המדיני־בטחוני, ולהסתפק בוועדת שרים מצומצמת לענייני ביטחון.

שר הקליטה, יאיר צבן, העושה בביקור בארה"ב, תקף את החלטת פרס ואמר: „אני מתקשה להאמין למשמע אוזני. היום ברור למעלה מכל ספק, כי ההדלפות העיקריות שהיו בשנה האחרונה לא באו מהממשלה ולא מהקבינט, אלא מפורומים שונים של גורמי ביטחון".

הכעס הגדול ביותר מובע בקרב שרי מרצ, שכן מעתה הם לא יהיו שותפים להחלטות ביטחוניות חשובות, שעשויות להתקבל [illegible]

פי החוק, ובכך להסיר מעליו לחצי השרים שלא נכללו.

ובתוך כך, אתמול נודע, כי קצינים בפיקוד הצפון עברו בדיקת פוליגרף (מכונת אמת), בשל חשד להדלפות מהפיקוד. על־פי החשד, הודלף מפיקוד הצפון מידע הקשור, בין השאר, לתחקירים שקיים אלוף הפיקוד, עמירם לוין, בעקבות האירועים שבהם נהרגו תשעה חיילי גולני. אלוף הפיקוד קיים שיחות עם קצינים, ומתח ביקורת נוקבת על ההדלפות ועל הנזק שנגרם בעקבות זאת.

קצינים בפיקוד הביעו פליאה על ההחלטה לבצע חקירות במכונת אמת, וטענו שבפיקוד נוצרה אווירת פחד. אותם קצינים הבהירו, כי אי־אפשר להילחם בהדלפות, ואמרו ש„את המלחמה האמיתית יעשו נגד החיזבאללה".

אנו משתתפים בצער חברנו
ד"ב לבקוביץ ובני משפחתו
על מות האב
דוד לבקוביץ
בית קבוצת שילר

בצער רב ובכאב אנו מודיעים על פטירתה של אמנו, סבתנו אחותנו וחברתנו היקרה
מניה גל
(לבית רבינוביץ)
ההלוויה תתקיים היום, יום ראשון י' בכסלו תשנ"ו 3.12.95 בשעה 15.00 בבית העלמין בקיבוצנו.
המשפחה
וקיבוץ מסדה

אבלים על פטירתה של חברתנו
ברינדל נוימן
ההלוויה תתקיים היום, יום ראשון 3.12.95 י' כסלו תשנ"ו בשעה 15.00 בבית העלמין בקיבוץ רמת־הכובש. יוצאים מהמועדון־לחבר
המשפחה
ובית רמת הכובש

במלאת שלושים לפטירתה של יקירתנו
פני פרסר
ז"ל
תתקיים אזכרה וגילוי מצבה ביום שלישי, 5.12.95, בשעה 15.00 בבית העלמין ירקון.
המשפחה

ליהודית בלין
אתך באבלך במות עליך
אמך ז"ל
מחבריך בעבודה

לשלמה, אמירה ובן אהרונישקי
משתתפים בצערכם במות
האם והסבתא
בלהה
בת קבוץ דפנה
בית גבעת חיים איחוד

למרים ושלמה איצקוביץ
לעמיחי, שרון, איריס הבנות וסמדר
כואבים ביגון את מות יקירכם
רובי
ומשתתפים באבלכם
עומר שושני
וכל בית נירלט

לגב' פט וד"ר צוקרמן
אתכם באבלכם במות האב
ד"ר **ברנרד ורטריך** ז"ל
ארגון הרופאים העצמאיים
של קופת חולים „מכבי"

בצער רב אנו מודיעים על פטירתו
בטרם עת של יקירנו
עו"ד **אברהם סוכובולסקי** ז"ל
אשתו: אביבה סוכובולסקי
בתו: נורית ביינרט ובעלה ישי
בנו: אריה סוכובולסקי ואשתו מרים
גיסתו: כרמלה
והנכדים
ההלוויה תתקיים היום, יום ראשון (3.12.95), בשעה 14:30, בבית העלמין נחלת־יצחק.
נא להימנע מביקורי תנחומים

יקירתנו
מרים קרני
רעיה, אם וסבתא
הלכה לעולמה
ההלוויה תתקיים היום, יום ראשון י' כסלו תשנ"ו 3.12.95 בשעה 14.30 בבית העלמין שדה יהושע (נוה־דוד), חיפה שער א'.
אבלים:
בעלה: יוסף קרני
בתה: אביטל ואמנון שור
בנה: אייל וחגית קרני
נכדיה: סער, איילת ועמית שור
השבעה בבית משפחת שור
רחוב שער הגיא 4, חיפה

לבנימינה, טלי, איריס והמשפחה
אתכן באבלכן הכבד
במות יקירכן וחברנו
עמרם עוז ז"ל
מאשה ויצחק ברקת
בהירה ויוסי וינר
חבצלת ואריה ילוב
גילי ומוטי סלומון
שוש ואלי עמית
חוה ואליעזר פיילר
לאה ונתן קרוק
שרה ופנחס שני
שרה ויקי שקולניק

למשפחת סוכובולסקי
השתתפותנו באבלכם ובצערכם על מותו של
אברהם
ארמון ההגמון בע"מ
נצרת

בצער רב אנו מודיעים על פטירתו
בטרם עת של אהובנו
זיסו יוסף
ההלוויה תצא היום, יום ראשון י' בכסלו תשנ"ו 3.12.95 בשעה 15.00 מבית הכנסת במושב חניאל לבית העלמין המקומי.
אבלים: אשתו: מלכה
אמו: קלרה
ילדיו: איתי ומירב
אחותו: דלי שמשה וב"ב
חמותו: שושנה פסח

בצער רב וביגון קודר אנו מודיעים על פטירת בעלי, אבינו וסבנו היקר והאהוב
שרגא אוברבאום
פייסקה מלודז', פולין
ההלוויה תתקיים היום, יום ראשון, י' בכסלו, תשנ"ו 3.12.95, בדנבר קולורדו, ארה"ב.
המתאבלים:
אשתו: מניה
בנו: שמואל אוברבאום
בתו: שרה פנטילט
בתו: איילה ודניס גלבמן
נכדיו, נכדותיו ובני ביתם

למשפחת סוכובולסקי
אתכם באבלכם בהלקח מכם
אברהם
סמיר עואד – אחמד עפיפי
נצרת

משתתפים בצערם הכבד של חברינו
אביבה סוכובולסקי, נורית וישי ביינרט ואריה סוכובולסקי
בהילקח מהם בטרם עת יקירם, חברנו האהוב
עו"ד **אברהם סוכובולסקי** ז"ל

זאב הרטבי, עו"ד
משה ליפקה, עו"ד
יוחנן אלטבאואר, עו"ד
מירה בורנשטיין, עו"ד
דוד בסון, עו"ד
עמוס גורן, עו"ד

אתי רחמני־פלוטנן, עו"ד
קובי צפורן, עו"ד
עמיר ליבונטין, עו"ד
יאיר כוכבי, עו"ד
לואי דיאב, עו"ד

המתמחים וכל צוות משרד עורכי הדין סוכובולסקי, הרטבי ושות'
ההלוויה תתקיים היום, יום ראשון (3.12.95), בשעה 14:30, בבית העלמין נחלת־יצחק.

למשפחת סוכובולסקי
השתתפותנו הכנה באבלכם הכבד על מותו של
אברהם
יהי זכרו ברוך
ב.ס.ט. בע"מ
בדיע וסובחי טנוס – נצרת

לאביבה, נורית ואריק
ולמשרד עו"ד סוכובולסקי־הרטבי
על מות חברנו
עו"ד **אברהם סוכובולסקי**
עצובים אתכם
לינדה ורודי שנקר

לחברנו היקר עופר בן משה
אתך באבלך על מות
האם ז"ל
גדי בן חמו
זיו זמורה
צבי יוסף
יוסי כחלון
וצוות העובדים בניו־יורק

רשות שדות התעופה בישראל
לרווה טל
אתך באבלך במות
אביך ז"ל
הנהלת רשות שדות התעופה
הועד וציבור העובדים

לחברנו היקר יוסי כחלון
אתך באבלך על מות
הסב ז"ל
גדי בן חמו, זיו זמורה
צבי יוסף וצוות העובדים בניו־יורק

לשלמה מינץ
אתך באבלך במות
אביך ז"ל
מחבריך לעבודה בתחנת אמסטרדם
אל על נתיבי אויר לישראל בע"מ

למשפחת מינץ
אבלים עמכם על פטירתו
של ראש המשפחה
הלל ז"ל
קרן לביטוח נזקי
טבע בחקלאות בע"מ
ההנהלה והעובדים

לאורלי מרגלית ובני משפחתה
משתתפים בצערכם על מות האב
אמנון ז"ל
משפחת כהן

לידידנו נחמן רווה ולבני משפחתו
משתתפים בצערכם העמוק
על פטירתו הפתאומית של האח
יעקב רווה ז"ל
ההנהלה וצוות העובדים
במינהלת הכנרת

קבלת מודעות אבל [illegible]
ב- ידיעות אחרונות
03-5246363

חננו מודיעים בצער רב על פטירתו של חברנו
יוסקה ברדר
ההלוויה תתקיים היום, יום ראשון י' בכסלו תשנ"ו 3.12.95 בבית העלמין בקרית ענבים.

המשפחה
ובית קרית ענבים

בצער רב אנו מודיעים על פטירתו של חברנו
מוטי'ל (מרדכי) מלמד
ההלוויה תתקיים מחר, יום שני י"א בכסלו תשנ"ו 4.12.95 בשעה 15.30 בקיבוץ גליל־ים.

המשפחה
וקיבוץ גליל־ים

בצער רב אנו מודיעים על פטירת בשיבה טובה של אמנו וסבתנו
אסתר אילזה אפנשטיין
ז"ל

ההלויה התקיימה ב־1.12.95
יושבים שבעה – בן יהודה 18 פתח־תקוה

המשפחה

במלאת 30 לפטירת אהובנו
אוריאל ברץ
ז"ל

תתקיים אזכרה וגילוי מצבה
מחר, יום ב', י"א בכסלו תשנ"ו, 4.12.95, בבית העלמין שדה יהושע, חיפה, שער א', בשעה 15.00.

תודה למנחמינו
המשפחה

במלאת 30 לפטירת יקירנו
יוסף פיגנבאום ז"ל
נתייחד עם זכרו ביום שלישי 5.12.95 בשעה 15.30 בבית העלמין ירקון.
נפגשים ליד השער.

המשפחה

למשה שכטר
יושב ראש המועצה במודיעין

אתך באבלך על מות האם
חנה שכטר ז"ל

אהוד תייר, עמוס אונגר
וכל צוות העובדים
בחברת עמק איילון בע"מ

למשפחת פרקש
משתתפים בצערכם העמוק על מות בנכם
ליאור ז"ל
סגל פלוגה ב'

חברתנו
מרים פרינץ
איננה

ההלוויה תתקיים היום, יום ראשון 3.12.95 בשעה 15.30 בבית־העלמין המקומי.

המשפחה
ובית גבעת חיים איחוד

אבדנו את אמא שלנו האהובה מכל
מרים ימפולסקי ע"ה
נלווה אותה בכאב עמוק, בדרכה האחרונה למנוחת עולמים היום, יום ראשון, י' בכסלו תשנ"ו 3.12.95, בשעה 15:00, בבית העלמין בסביון.
נשב שבעה בגבעת סביון, גני תקוה, רח' הרמה 8, דירה 16.

אבלים: בתה: ד"ר אירית ואיתן שרון
בנה: ד"ר יגאל ורחל ימפולסקי
נכדיה: מיכל, איל, יובל ויאיר

יקירתנו
בתיה (בלינה) פרץ
אלמנת שמואל פרץ ז"ל לבית ליפשיץ
נפטרה בשיבה טובה

ההלוויה תתקיים היום, יום ראשון, י' כסלו תשנ"ו 3.12.95 בשעה 15.30 בבית העלמין בחולון.

המשפחה

בצער רב אנו מודיעים על פטירתה של יקירתנו
רינה דוידוביץ
ההלוויה תתקיים מחר יום שני, י"א כסלו תשנ"ו 4.12.95 בשעה 13.00 בבית העלמין בחולון.
נפגשים ליד השער הראשי.

המשפחה

למשפחת אדמון
כואבים ומשתתפים בצערכם על מות חברנו לעבודה
משה אדמון ז"ל

ישראמט בע"מ
ההנהלה והעובדים

במלאת 30 יום לפטירת יקירנו
חיים יוסלזון ז"ל
תתקיים אזכרה מחר, יום שני, י"א בכסלו תשנ"ו, 4.12.95, בשעה 16.15 בבית העלמין נווה־דוד (שדה יהושע).
נפגשים ליד שער א'.

המשפחה

במלאת 30 לפטירתו של יקירנו
אברהם קרנקראוט ז"ל
נעלה לקברו לגילוי המצבה מחר, יום שני 4.12.95 בשעה 15.00 בבית העלמין הירקון (צומת מורשה). אוטובוס יצא מבית המשפחה ברחוב ק"ם 58 רמת החייל, בשעה 14.30.

המשפחה

רובי שלנו כבר לא סובל
ההלויה תתקיים היום, יום ראשון, י' כסלו תשנ"ו, 3.12.95, בשעה 14:00, בבית העלמין במושב בן־זכאי, יבנה.
יושבים שבעה בבית המנוח, רח' סיון 20, יבנה.

כואבים ומתאבלים:
אשתו: אירס יניב
בנותיו: ענבר, עופרי ודנה
הוריו: שלמה ומרים איצקוביץ'
אחותו: סמדר רביב אלחנן וב"ב
אחיו: עמיחי ושרון איצקוביץ'
משפחות: שגב, נווה ופרלשטיין

בעלי, אבינו, סבנו ודודנו היקר באדם
ברוך פרברמן ז"ל
הלך לעולמו

ההלוויה תתקיים היום, יום ראשון, י' כסלו תשנ"ו 3.12.95, בבית העלמין החדש בחדרה.
יושבים שבעה בביתנו – נוה חיים, רחוב גורדון 7.
ההלויה תצא מבית המשפחה בשעה 14:00.
ההסעה תעבור גם בבית ההסתדרות ברחוב רוטשילד, בשעה 14:15.

המתאבלים: רעיתו: תמר פרברמן
בתו ובעלה: שולה ומשה גורדון
בתו ובעלה: תקוה ויגאל אלפרוביץ'
בנו ואשתו: יחיעם (חימי) ותלמה פאר
נכדיו: אייל, רבית, עינת, דרור, גיל, זהר, הראל, עמית וניצן
ניניו: ליהי, רון, דן, אורי, יוני ועומר
אחייניתו ומשפחתה: עדנה ומיכאל פרטוק

בצער רב וביגון קודר אנו מודיעים על מות בעלי, אבינו וסבנו האהוב
אליהו ביטון
ההלוויה תתקיים היום, יום ראשון, י' בכסלו תשנ"ו 3.12.95, בשעה 3:00 אחה"צ, בבית העלמין ברחוב גורדאו בכפר־סבא.
יהי זכרו ברוך.

המשפחה

בע"ה
נפלה עטרת ראשנו
בצער רב אנו מודיעים על פטירתו של בעלי, אבינו, סבנו ורב־סבנו
ר' יהודה אריה פרקש ז"ל
בן ר' שלמה ז"ל

ההלויה התקיימה במוצאי־שבת קודש, פרשת ויצא.
יושבים שבעה בבית חבת, משפחת גליק, רח' במברגר 4 בני־ברק.

האבלים: אשתו: לאה
בתו: דבורה גליק וב"ב
בנו: פנחס ובלה וב"ב, אלקנה
הנכדים והנינים

במלאת שנה לפטירת יקירנו
חיים כוכבי ז"ל
נעלה לקברו ביום רביעי, י"ג כסלו תשנ"ו, 6.12.95, בשעה 14.30 בבית העלמין ירקון.

המשפחה

בצער רב וביגון אנו מודיעים על פטירת בעלי, אבינו, סבנו
שלום (מונדק) באוכמן ז"ל
מראשוני תעשית היהלומים, יקיר נתניה

ההלוויה תצא היום, יום ראשון, י' כסלו תשנ"ו 3.12.95, בשעה 14:30, מבית המנוח ברחוב אנדריוס 4 נתניה, לבית העלמין בשיכון ותיקים, נתניה.
יושבים שבעה בבית המנוח.

אבלים: אשתו: נעמי
בנו וכלתו: אלי ותורן בראל
בנו: אלכס ברק
בתו וחתנו: ורד ואודי ארטל
והנכדים

לחברנו אלי בראל והמשפחה
משתתפים בצערכם הכבד במות האב והסב
שלום באוכמן
קבוץ גזית

בצער רב אנו מודיעים על פטירתה של אמי וסבתנו היקרה
מינה רוזנטל
(אלמנתו של מקס רוזנטל ז"ל)
ביאליסטוק–וולינגטון–מלבורן–ישראל

ההלוויה תתקיים היום, יום ראשון, י' כסלו תשנ"ו 3.12.95 בשעה 13.30 בבית העלמין בקרית שאול.
נא להמנע מבקורי תנחומים.

פרופ' פאול רוזן
ומשפחתו

אהובתנו
יונה עמיר
איננה

ההלויה תצא היום, יום ראשון, י' כסלו תשנ"ו 3.12.95, בשעה 14:00, מבית המנוחה, רח' יאנוש קורצ'ק 10, בת־ים, להר המנוחות גבעת שאול, ירושלים ותתקיים בשעה 15:30, בבית העלמין.
אוטובוס יעמוד לרשות המלוים.
יושבים שבעה בבית המנוחה.

אבלים: בעלה: שלום
ילדיה: תמר ומאיר גנוט וב"ב
עמנואל וזהבה עמיר וב"ב
אורי ומרים עמיר וב"ב
יעל וראובן גולן וב"ב
חיים עמיר וב"ב

אנו מודיעים בצער על פטירתו של בעלי, אבינו וסבנו היקר
אלוף משנה (מיל) דוד שכנר
פרטים על מועד ההלויה בטלפון
04-983153

המשפחה האבלה

במלאת שבעה לפטירתו של חברנו
גדי טריגר ז"ל
נעלה לקברו היום, יום ראשון 3.12.95 בשעה 15.30.

המשפחה
ובית נאות־מרדכי

בצער רב וביגון קודר אנו מודיעים על פטירתו בשיבה טובה של בעלי, אבינו, אחינו, חמינו וסבנו היקר באדם
ר' משה הלל
ב"ר אליהו ז"ל

ההלוויה תצא היום, יום ראשון 3.12.95 י' כסלו תשנ"ו בשעה 12.00 בצהריים מבית המנוח רחוב ויגנייט 23 יד אליהו תל־אביב ותעבור דרך בית הכנסת "היכל דוד" ותתקיים בשעה 13.30 בבית העלמין בגבעת שאול ירושלים.
אוטובוס יעמוד לרשות המלווים. יושבים שבעה בבית המנוח.

המשפחה המתאבלת

במלאת שנה לפטירת יקירתנו
חנה וינשטיין ז"ל
(לבית ליזרסון)

נעלה להתייחד עם זכרה
בבית העלמין הרצליה, מחר יום שני, י"א כסלו תשנ"ו, 4/12/95, בשעה 15.00.

המשפחה

במלאת שנה לפטירת יקירנו
אברהם קלמן הפטלד ז"ל
תתקיים אזכרה ביום שלישי, י"ב בכסלו תשנ"ו 5.12.95 בבית העלמין בחולון.
נפגשים בשער הישן בשעה 14.45.
הסעה מבית הכנסת מרמורק בשעה 14.00.

המשפחה

אנו מודיעים בצער רב על פטירתו של חברנו
יצחק זליקובסקי
ההלוויה תתקיים היום, יום ראשון י' כסלו תשנ"ו 3.12.95 בשעה 15.30 בבית העלמין בקיבוץ שפיים.
ארונו יוצב בבית־הבנים בשעה 15.00.

המשפחה
ובית שפיים

לז'קלין אייזנברג ומשפחתה
משתתפים בצערכם על מות אבי המשפחה
אליהו ביטון
מי יתן ולא תדעו עוד צער

ההנהלה וצוות העובדים
אקספרס דיפיוז'ן
"3 SUISSES"

כואבים בהילקח מאתנו יקירנו
משה יעקובוביץ
ההלויה תתקיים היום, יום ראשון, י' כסלו תשנ"ו 3.12.95 בשעה 15.00 בבית העלמין בנחלת יצחק.

אבלים: אשתו: שושנה
בנו וכלתו: עו"ד צבי ומרגלית יעקובוביץ
נכדיו: ערן, ניר
אחותו: אסתר ברנדלק

יושבים שבעה בבית בנו, רח' בורלא 30, תל־אביב.

יקירנו
ד"ר אורי אדר
איננו

ההלויה תתקיים היום, יום ראשון, י' בכסלו תשנ"ו 3.12.95, בשעה 13:45 בצהריים, בבית העלמין "הירקון", כביש חוצה שומרון.
נפגשים ליד שער הכניסה.
יושבים שבעה בבית הבן, שד' רוטשילד 84, תל־אביב.

אבלים: אשתו: אלכסנדרה
בתו וחתנה: אמירה ומורי דנסקי
בנו וכלתו: רפי ויהודית אדר
נכדיו: שרון, רועי, בריאן ודניאל

בצער רב אנו מודיעים על פטירתו של אחובנו, אבינו וסבנו היקר
אינג' פיליפ (שרגא) שפירא
בן ר' משה ולירידה מקראקוב, פולין

ההלויה תתקיים היום, יום ראשון, י' בכסלו תשנ"ו 3.12.95, בשעה 14:45, בבית העלמין בחולון.

אבלים: בנו וכלתו: ברוך ותהלה שפירא
נכדיו: נמרוד, אפרת ויובל
משפחות: אלוני, הירש
זליקוב ורוגובסקי

בצער רב אנו מודיעים על פטירתו של אבינו וסבנו היקר בשיבה טובה
יצחק מוריץ
המשפחות האבלות:
הבן: סמי ודבקה מור
הבן: יגאל וורדה מור
הנכדה: רותי ואפרים ניר
הנכדה: טלי וגרשון מוטעי
והנינים

ההלויה תתקיים מחר, יום ב' 4.12.95 בשעה 10:30, נפגשים ליד שער בית העלמין בקרית שאול.

מודעות אבל מתקבלות
... 23.15
בבית ידיעות אחרונות
03-6972222

בצער רב אנו מודיעים על פטירתה של אמנו, סבתנו ואחותנו היקרה
דבורה גרין
ההלוויה תצא היום, יום ראשון י' כסלו תשנ"ו 3.12.95 בשעה 14.00 מבית המנוחה ברחוב בועז 18 רמת־גן לבית העלמין ירקון.
יושבים שבעה בבית המנוחה.

המשפחה המתאבלת

יקירנו
חיים ביילי
איננו

ההלויה תתקיים היום, יום ראשון י' בכסלו תשנ"ו 3.12.95 בשעה 2.30 אחה"צ בבית העלמין סגולה בפתח־תקוה.

המשפחה

במלאת שלושים לפטירתה של יקירתנו
רחל אביצור
ז"ל

תתקיים אזכרה וגילוי מצבה
מחר, יום שני, י"א בכסלו תשנ"ו 4.12.95, בשעה 14.30 בבית העלמין רמת השרון, צומת מורשה.

המשפחה

ידיעות אחרונות
קבלת מודעות אבל
177-022-8855

מודעות עד חצות ידיעות אחרונות
177-022-9000

הקלטת הלוהטת של המורה לכימיה

המורה נדהמה: בקלטת הלימוד שהקרינה לתלמידיה היה סרט [...] „זה של בעלי", היא הסבירה במ[...]

– מאת דוד רגב, כתב „ידיעות אחרונות" –

איזה מין שיעור לכימיה: באחד מבתי[...] התיכוניים באשדוד הופתעו התלמידים [...] במקום סרט הלימוד הקרינה להם המורה [...] מערוץ הפורנו הגרמני „אר־טי־אל".

משחזר אחד התלמידים: „ישבנו וחיכינו [...] המורה הכניסה את הקלטת ופתאום התחילו [...] תמונות שלא קשורות לכימיה. בצד המסך [...] הסמל של ערוץ 'אר־טי־אל', שאנחנו מכירים [...] מיום שישי בלילה כערוץ הפורנו הגרמני".

המורה, שהבחינה שמשהו לא בסדר, שלפה [...] את הקלטת. לתלמידים המשועשעים היא [...] במבוכה: „זה לא שלי, זה של בעלי. זה מה [...] שאני רוצה להקליט כימיה והוא רוצה להקליט [...] רים אחרים".

„עכשיו אנחנו מחכים בקוצר רוח לשיעור [...] מיה שלנו", אמר בחיוך אחד התלמידים לעיתו[...] ער העירוני של אשדוד, „זום", שיפרסם [...] הקרוב את הסיפור.

מזג האוויר

נא[...]

מזג האוויר [...] הטמפרטורות ללא שינוי [...]

ירושלים: 8־16, גולן: 8־16, גליל: 9־16, [...] 9־21, עפולה: 9־22, ת"א: 11־23, לוד: 10־[...] גדה"ב: 15־25, ב"ש: 11־22, אילת: 13־26

מזג האוויר בעולם

איסטנבול: 8־10, מעונן אמסטרדאם: 3־[...] מעונן אתונה: 13־17, מעונן בייג'ין: 2־[...] בהיר ברלין: 3־0, מעונן וינה: 8־13, מעו[...] טוקיו: 4־15, בהיר לונדון: 11־13, מעונן לוס [...] אנג'לס: 14־24, מעונן מוסקבה: 2־0, מעו[...] ניו־יורק: 4־11, בהיר פאריז: 6־8, וושינגטון [...] ו־13, מעונן שיקגו: 4־9, מעונן

חרדים מסניפים קוקאין בכסף שנאסף לנזקקים

תחקירני התוכנית „מדור" צילמו במצלמה נסתרת עשרות חרדים שנפגשים מדי ערב בבני־ברק כדי להשתמש יחד בסמים קשים

– מאת בוקי נאה –

עשרות חרדים, אברכים ובחורי ישיבות, מתכנסים מידי לילה באתרי בנייה בבני־ברק, מזריקים יחד הירו־אין ושואפים קוקאין. את הסמים הם רוכשים בכספים שהם אוספים כתרו־מות לנזקקים, חולים וקשישים.

מגזין הפלילים „מדור" בערוץ הט־לוויזיה בכבלים (ערוץ 3) יציג הערב סרט, שצולם בשבועות האחרונים במ־צלמה נסתרת בבני־ברק. תחקירני „מדור", דוד סולימאן ונעם שלו, התח־זו לנרקומנים ויצאו לשוטט במאורות הסמים שבמרכז בני־ברק. הם הצטיידו במצלמות וידאו נסתרות, שהוחבאו בתוך תיקים.

המצולמים, כולם עם פיאות ארו־כות, זקנים וכיפות שחורות, נראים בסרטים כשהם מסניפים קוקאין ומזרי־קים הירואין.

כמו כן, מספרים הנרקומנים לעיני המצלמה היכן הם מתכנסים בלילות כדי להשתמש בצוותא בסמים וכיצד הם משיגים אותם: בידי הנרקומנים מכתבים של רבנים, שקוראים לתרום לצדקה „למטרה נעלה של ריפוי חו־לים וזקנים". לדברי החרדים, בעזרת המכתבים האלה הם מתרימים אנשים בבני־ברק ובמקום להעביר את הכסף לצדקה – הם קונים בו סמים קשים.

אנקורי
בגרות מועד קיץ 96'
מגיע לך
השלמת בגרות באמצעות פקו[...]
השחרור העומד לזכותך
אנקורי פסיכומטרי
תל אביב ■ חיפה ■ רעננה ■ ירושלים ■ ראשל[...]
177-022-8585

כולן לובשות
קסטרו
בטקס "תגלית השנה"
ראו בערוץ 2 מחר 4.12 ב־20:30
Castro
קסטרו. או שאין לך את זה.

אנשים טובים באים לקיבוץ!
צעירים/ות (עד 28) ומשפחות (עד 35)!
סיימתם צבא, למדתם, יש לכם מקצוע ובריאותכם תקינה –
בואו לדבר איתנו!
מחלקת הקליטה המאוחדת
התק"ם – הקבה"א
לפרטים ולקביעת ראיון: 6927671, 03-6927544

על מורים לא מהמרים
יואל גבע
בגרות מבוגרים
חיילים משוחררים זכאים למימון שכר הלימוד
177-022-1113

שובר זה שווה
3 ש"ח
ב־5 ש"ח במקום ב־8 ש"ח

בלי תירוצ[ים]
קידום
לך תצטיין!
177-022-6030

בלעדי
בגרות קיץ
במחירי חורף
תיכון רון
תל-אביב / רחובות / הרצליה
177-022-3883

קבלת מודעות ידיעות אחרונות
177-022-8855

עדיפות ראשונה
מכל הבחינות
GMAT GRE TOEFL SAT
177-022-8080 HIGH

כולה טלפון אחד
177-022-6006
מבצע חורף הם בהצלחה לנרשמים עד סוף נובמבר
הצלחה
פסיכומטרי לפקולטות יוקרתיות

בגרות או פסיכומטרי
בדרך לאוניברסיטה, לך על יעוץ ממוחשב חינם.
אנגלית מדוברת
מרמת A,B,C ועד אנגלית לאנשי עסקים.
הספר המטאלי
ספר ההכנה הכי טוב שיש היום לפסיכומטרי 96'.
תלמד מהניסיון
מכון שחר
בשיטת אורה שירזין
177-022-9292

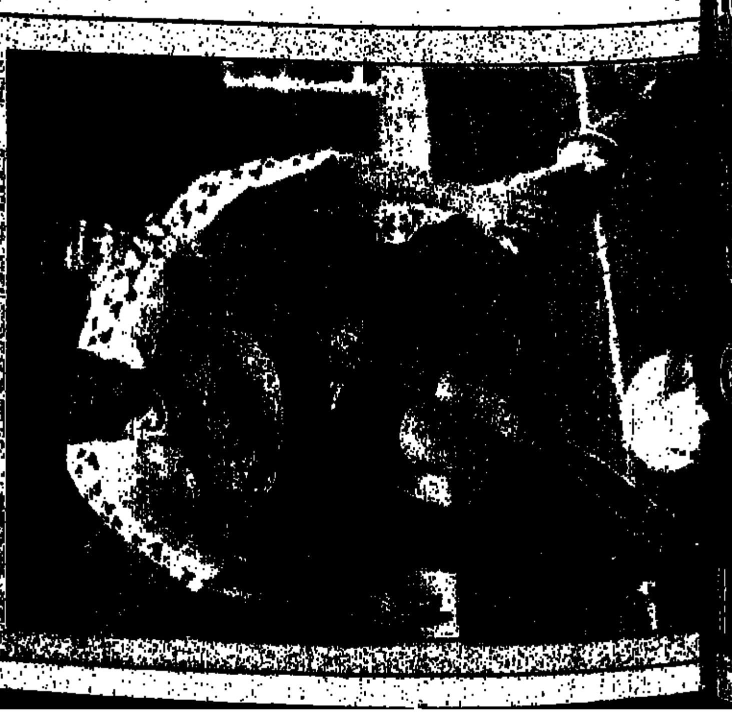

שמרו מרחק

מאת אבינעם פורת

טום צ'יימברס מיוטה, 0 מ־14 מהשדה מול ברצלונה, ישב ביציע וראה את ייבגני קשנצב ממינסק עושה 0 מ־4 מהשדה, מול רפי כהן. טבעת הסל קטנה מדי בימים האחרונים עבור טום, ושער הכדורגל היה אתמול קטן מדי בשביל קשנצב. מכבי ת"א בכדורגל טובה היום ממכבי חיפה, אך לא הצליחה לנצח בקרב הגדולות, גם, ובעצם בעיקר, בגלל ההחמצות של ייבגני.

קשנצב עשה אמש מול מכבי חיפה מספר דברים מסחררים, בתנועה נכונה, אבל כשל במרכיב

ציון משחק: 7

מכ' ת"א – מכ' חיפה 2:2 (1:2)

למכבי ת"א – ניר קלינגר (34), אלי דריקס (37); למכבי חיפה – אייל ברקוביץ' (8), חיים רביבו (55).

מבשלי־שערים: למכבי ת"א – אבי נמני (34), גד ברומר (37); למכבי חיפה – חיים רביבו (8).

מכבי ת"א		מכבי חיפה	
אובארוב	5.5	ר. כהן	6.5
ר. נחמן	5.5	בלבול	5.5
ג. ברומר	6	פץ	5
שלח	6	א. חרזי – חורוזק (71)	
י. הילל	6	גלאם	6
קלינגר	6.5	קנדאורוב	6
שוהם	6	ר. לוי	5.5
א. נמני	6.5	חזן	6.5
י. זוהר	6	ברקוביץ'	6.5
		ח. רביבו	7
קשנצב	6	אלון מזרחי (ע. שיטרית, 46 – 6) (אדינולפי, 75)	5
דריקס	7		

• שופט: אייל צור • ציון שופט: 8 • צופים: 20,000 בבלומפילד • קרנות: 2:3 למכבי חיפה • צהובים: נועם שוהם, יצחק אזור (מכבי ת"א), אייל ברקוביץ', מרקו בלבול, סרגיי קנדאורוב, אלון מזרחי, רוני לוי, אדגרדו אדינולפי, אלון חזן, חיים רביבו (מכבי חיפה) • אדומים: אלון חרזי (מכבי חיפה).

שאמור לעשות את ההבדל. מול השער. כך נמנעו מלות התוצאות להכתב עוד לפחות פעמיים, לזכות תל־אביב.

קשנצב המהיר, שהביא להוצאתו באדום של אלון חרזי, הוביל את מכבי ת"א בדירוג המחמיצים. בעצם, ההחמצה כולה היתה של הצהובים, אם הם לא ניצלו את העליונות שלהם ל־6 הפרש על מכבי חיפה; אם הם הגיעו לתריסר מצבים קורצים מול פחות ממחצית של היריבה, ולא ניצחו; אם לא ידעו לשמור על היתרון ולהגדילו ל־1:3 ואפילו 1:4 – הם עלולים להיענש בהמשך הדרך. היתה להם הזדמנות אדירה לברוח – אך המרחק בליגה המנימית בין שתי הגדולות נותר כשהיה, 3 נקודות.

קשה לדעת מתי מכבי ת"א תמצא עצמה שוב עריפה, הן לפני המשחק והן בשדה הירוק, על מכבי חיפה. הצות הצהוב יותר מאוזן, בכושר טוב יותר ובמצב המנטאלי המתאים, המשקיף מהמקום הראשון. אבל התוצאה היא הפסד של 3 נקודות למכבי ת"א. שתיים שפיספסה בעצמה, והנקודה שאותה לקחה־קיבלה חיפה.

לחיפה אין בעיה בחוליית הקישור, דבר שהורכח במשחק האמיתי, אמש. הקהל הצהוב אמנם קיבל את חיפה בשאגות "כפר־סבא, כפר־סבא", אבל חיים רביבו, אייל ברקוביץ' ואלון חזן, בלא מעט קטעים מצויינים, שמרו על הניצוץ והשאירו את הירוקים בתמונה. לשלושה האלה יש ברגליים פיתרונות לכמעט כל מצוקה.

אבל לחיפה יש בעיה גדולה בהגנה. רומן פץ משתמש בניסיון הטוב, אבל החדות והמהירות – ממנו והלאה. אילו סגר טוב יותר את המסלול של ייבגני קשנצב, ייתכן שאלון חרזי לא היה נאלץ לבלות את 19 הדקות האחרונות על הספסל, וגם את השבוע הבא. אלון חרזי, עדיין בשלבי החלמה, זקוק למספר מחזורים כדי להתאושש מהפציעה. מרקו בלבול עקשן, אבל בהחלט לא אחד שהלוץ מהיר יאבד את העשתונות מולו.

דרור קשטן בחר באופציה הנכונה ותקף עם שני שחקני־חוד, שמצאו שוב ושוב כי מצב מרכז ההגנה של חיפה אינו תקין. אלי דריקס, במשחק הראש ובתנועה שלו, גרם זעזועים בלתי פוסקים בעורף חיפה, וקשנצב, כמו גם קלינגר, הופיע שוב ושוב לביקורים מאיימים. כבר אמרנו, שאם מכבי ת"א לא כבשה 4 שערים ויותר, זהו ביזבוז.

לכאורה, היתה ההחלטה של גיורא שפיגל, להחליף את עופר שטרית אחרי הרחקת אלון חרזי, תמוהה. החלפה של חלוץ טרי וביכולת טובה, שגרם לכאב־ראש כבדים לצמד הבלמים המוביל, גדי ברומר ואמיר שלח. אבל כשהסתיימו 19 הדקות שבין ההרחקה לבין שריקת הסיום של אייל צור, התברר כי השיקול דווקא היה מוצדק וגיורא קיבל את מה שרצה: לעבור בשלום את הפרק הזה, מבלי לפגוע בהגנה.

מכבי ת"א, אגב, עודה לשפיגל. ברבע השעה האחרונה היא גילתה אותות עייפות, איבדה את המעוף והמהירות שלה, וכאן היה דרור חייב לשלוף את השטן הטרי מהספסל. אף לא חילוף אחד, כשמאיר מליקה הרעב היה יכול להזרים דם חדש. אגב, ברגעים האלה החמיץ רון נחמן את ההחמצה הגדולה מכולן, בדקה ה־88, כשניצב לבדו מול רפי כהן.

אובארוב, 35, עוד לא הספיק לעכל שהשופט ילד צעיר ממנו ב־6 שנים, וכבר ראה את הראשון ברשת, בדקה ה־9. אייל ברקוביץ', שהתחיל מצורין, התקדם ממרכז המגרש, השאיר את אמיר שלח מאחור והכניס מצויין לחיים רביבו, שעקף את שורה. מקו הרוחב העביר רביבו למרכז, וברקוביץ' הגיע כדי לנוגיח ברשת. 0:1 ירוק.

רבע־שעה היתה חיפה יריבה שקולה בהחלט, וגם מאיימת, עד לשינוי, אחרי החמצות של קשנצב ואחרים, בא ה־1:1 (35). רומן פץ איבד כדור, ניסיון הבעיטה של אבי נמני הפך לבישול, ומלך השערים של ת"א, ניר קלינגר, נגח ממרכז הרחבה לפינה, 1:1.

לא יצאו 3 דקות, ובעוד אלון חרזי מבצע על הקרקע, עשה אלי דריקס, באחד על אחד מול רפי כהן, את השני, 1:2 לת"א בהפקתם של הקטנטנים המשותפים, קלינגר את דריקס.

מכבי לא ניצלה את ההזדמנות לדרוך על ההגנה החלשה של חיפה וזוהר העדיף לנסות לבעוס מזוויות קשה. אולי עודף ביטחון, בדיוק מה שחיפה רצתה. ברקוביץ' הריץ ימינה את חזן, שמירכו לעופר שטרית. אובארוב הדף נהדר, אבל רביבו, יותר נהדר, חיתל בתגנה הצהובה שהצטופפה על קו השער וקבע מקרוב 2:2.

75 דקות של משחק מצויין קדמו לרבע־השעה האחרונה, שאופיינה במעבר חד למשחק עוטו, שבו חיפה ביקשה להגן על התיקו. מכבי ת"א למעט הפיספוס הנורא של רון נחמן ממסירה של קלינגר, כמעט הפסיקה לשטוף את הרחבה. הפסד שתי הנקודות, כולו שלה.

האיש של המשחק

חיים רביבו

את מטח ה־3:0 בעונה שעברה, בר"ג, חנך חיים רביבו בשער נפלא מ־30 מטר. גם אמש הוא היה דומיננטי. בישל, הבקיע ובלט במהלכים חכמים. הוא עשה זאת בקבוצה הפחות טובה במשחק, כך שדרגת הקושי גבוהה יותר. היחידים שהתקרבו אליו בחיפה היו ברקוביץ' הפיקח וחזן הכספית.

הערה

בפעם הראשונה אחרי זמן רב שאגו אוהדי מכבי ת"א: "אדום, אדום". זה היה לפני שאייל צור שלף את הכרטיס לאלון חרזי. רק 5 מתוך 13 השחקנים שחיפה שיתפה, סיימו בלי כרטיסים, ושפיגל התלונן על השיפוט. לדעתנו, הבכורה במשחק־עונה של אייל צור היתה טובה.

משחק צמוד. איציק זוהר בין גלאם וקנדאורוב אתמול בבלומפילד (תצלום: יוסי ויובל רוט)

עוד מסך | אודי טרלו

נופלים במלכודת הנבדל

מדי שבוע רופקות שתי מצלמות את ההפקה היוקרתית ביותר של שידורי הספורט בארץ – השידור הישיר של המשחק המרכזי. מדובר בשתי המצלמות שאינן.

אם אנחנו סופרים נכון המשחק מצולם ע"י שש מצלמות: שתיים בעמדת השידור (מצלמה מוליכת, ולידה מצלמה נוספת עם עדשה סגרת יותר, לתקריבים), אחת בקו־האמצע על הדשא, אחת מאחורי כל שער ומצלמה נוספת, משוטטת.

השתיים שחסרות הן המצלמות על קו ה־16, וכך מוצאים עצמם יורם ארבל וצבי רוזן – שמצליחים להעביר בדרך כלל שידורים מרצלחים – נופלים במלכודת הנבדל, כשהם תוהים שוב ושוב אם הרמת הדגל (או אי־ההרמה) היתה מוצדקת.

התשובה לטרוניה המועלית כאן היא, יש לתניתו תקציב. אותנו זה לא מעניין. באירופה מצלמים משחקים רבים ב־8 מצלמות, ואף ביותר. אנחנו לא באים בדרישה לצלם עם 10 מצלמות ולהצמיד שתיים מהן לספסלים (מצלמות שמספקות תמונות אדירות, אגב), אבל במשחק המרכזי, ועל אחת כמה וכמה כשהדברים אמורים במשחק־עונה, מן הראוי להשקיע מאמץ נוסף בעניין מצלמות על קו ה־16. קברניטי טלעד, לא חבל לדפוק הפקה כל כך רצינית, בגלל שתי מצלמות קטנות?

שידור משחק־העונה אתמול, לבד מבעיית הנבדל, היה מוצלח. כשהמשחק מעניין, שוטף וקולח כמו אתמול, יורם ארבל נמצא במיטבו. הוא לא "נרדם", כמו בדרבי, למשל, מוציא שידור טוב, ותענוג לשמוע אותו.

איש איגוד השופטים, רוני יבזרוב, היה האורח המעניין ביותר והתורם ביותר שהובא לאולפן "הדקה ה־91" עד כה. אם בואו מסמן את שבירת דממת האלחוט – שלא לומר קשר השתיקה – של אנשי האיגוד, שווה להזמינו לכל תכנית כאורח קבוע. הוא ברור, נחוש ומדוייק ואחרי שהוא מסביר את החוקה נשמעות טענותיו של גיורא שפיגל נגד השופט אייל צור, על הוקיות השער השני של מכבי ת"א – כקוריוז. חבל רק שלא לחצו עליו יותר בעניין טענת הנבדל (המוצדקת מאוד) של בית"ר ירושלים.

"הדקה ה־91" הצטיינה גם בקטעי צבע מרבים ממשחק העונה, ובאייטם חדש ומעניין סטטיסטיקה של שופט, שמן הראוי להמשיך בו. לעומת זאת, הראיון הטלפוני עם מורי פלר, שלווה בשקופית שנשאה רק את שמו (בלי תמונתו), לא יכול היה להיראות טוב, בלי שום קשר למה שאמר.

ניכר גם שיפור בחשיבה, כמו הראיון הקצר שערכו לפני המשחק, עם מאיר כהן, שוער בית־שאן, על השער שהוא מרגלי מישיש.

ומרוממה הגיע אלינו אתמול השידור מהליגה הארצית, שגם נראה בהתאם. לא היתה סטטיסטיקה, אפילו שעון לא היה, ומי שפתח את הטלוויזיה אחרי הדקה ה־10 גם לא זכה לראות את שני השערים המוקדמים – לא במחצית ולא בסיום.

הכיתוביות שליוו את השידור (שמות שחקנים, חילופים) הגדירו מחדש את המושג "שעירוריה", בך שהעירנו המביכה של הדרשן היה ברעם, שזיעק לאורי מלמיליאן להוציא מהנגריש את. נצח מסובך, אחרי השער הראשון שלו ולפני השני (והוא שחקן רץ מדי לתגאי מגרש כאלה"), השתלבה היטב בשידור.

הניחוש הנכון		
1. בית"ר ים – עי. ראשל"צ	2	2
2. הפ' בית־שאן – הפ' פ"ת	2	2
3. בית"ר ת"א – צפרירים	2	2
4. מכבי ת"א – מכבי חיפה	X	1
5. בני־יהודה – הפועל ת"א	2	2
6. הפ' חיפה – מכ' הרצליה	1	X
7. הפ' כפ"ס – באר־שבע	1	X
8. מכבי פ"ת – מכבי יפו	1	1
9. נס־ציונה – הפועל חדרה	1	2
10. בת־ים – כפר־סבא	2	X
11. ע' אשדוד – הפ' ר"ג	1	1
12. הפ' טייבה – הפ' ים	2	2
13. מכ' עכו – מכ' קרית־גת	1	X
14. הפ' ר"ג – שמשון ת"א	X	X
15. מכ' תנובה – הפ' אשדוד	1	-

טוטו: אין מנחשי 15

לאחר בדיקת 90% מהטפסים לא נמצא איש שניחש 15 משחקים. 12 ניחשו 14; 241 ניחשו 13; 2828 ניחשו 12 ו־20938 ניחשו 11 תוצאות.

טוטו־דיקו: אין מנחשי 7

הניחוש הזוכה: 4, 14, 16, 19, 21, 28, 31. לאחר בדיקת 90% מהטפסים לא נמצא איש שניחש את כל 7 המספרים. 2 ניחשו 6 ו־204 ניחשו 5. הפרס הראשון השבוע: 450,000 שקל.

טוטו־גולים: אין מנחשי 14

לאחר בדיקת 90% מהטפסים לא נמצא איש שניחש את כל 14 המשחקים. אחד ניחש 13; 13 ניחשו 12, 122 ניחשו 11 ו־712 ניחשו 10 תוצאות. הפרס הראשון השבוע: 1,200,000 שקל.

עורך מדור הספורט: איתן עמית

הפסקת האש נשמרה בקפדנות

איזור הצבע | **אביעד פוהורילס**

אחרי שניתחנו, דשנו, עסקנו והפכנו בזה משני הצדדים, מסתבר שההבדל האמיתי בין מכבי ת"א למכבי חיפה מסתכם בקבוצות הכדורסל של שני המועדונים.

חנפלר, דניאל, צ'ורה, ג'מצ'י ותביבנו צ'יימברס התמקמו ביציע מספר 1 מרושנים ומאובזרים במיני מוטורולות וסלקומים. אפילו לצ'יימברס יש. 14 פעמים ניסה לחייג וככולן קיבל "לא זמין". זה שירות, זהז

לצ'ורצ'יץ' היתה אי־הבנה עם הקהל. בעוד הקהל שר "שורה, שורה", חשב המוגן המפוצל שכולם שרים לו "צ'ורה, צורה" והניף את ידיו. "זה לא אתה", אמר לו מישהו, וחזר הלך לדרכו.

צ'יימברס התמקם ושוקי גומדר, שעמד לפניו, צפה בו בפנים משתאות. קצת למעלה, בפנים משתאות פחות ומודאגות יותר, צפה בו ידידי המחלקה, שמעון מזרחי.

אין סיכוי שתיזכו למראות כאלה בחיפה, כי יומיים לפני שמכבי נפגשה את ברצלונה, שיחקה מכבי חיפה במאבק מסקרן בלאומית ב', ולעיני 300 צופים נלהבים הוכתה ע"י מכבי דרום/קרית־גת, שעטנו מוזר, שחציו הראשון שייך לקבוצת הבת של שימון. למרות שדרור כבודי כבר פרש, ניצחה דרום את חיפה 93:105. חירבו לקלוע לחיפה: גרינוולד, דרון, טרנר, ברדשאו, ברנר, וידר ודינרמן. איטה קלע 3 נקודות.

לחיפה יש רק כדורגל וזה מביא אותנו למשחק של אתמול, שהיה ראוי, משובח למדי, רווי מתח ויריבות יוקדת בין שני המועדונים הטובים בארץ.

לא ברור אם החודש הקשה שעבר מאז הלילה ההוא בכיכר עשה את שלו, אבל התחושה שלט היתה שלמרות בלומפילד הגפלא והמלא כ־20 אלף, כולם, ובמיוחד הקהל, שמרו על פרופורציות. מלבד הזיז אחד של אוהדי מכבי ת"א, נשמרה הפסקת האש בקפדנות, וגם מינון הקללות, כמה טוב, ירד באחוזים ניכרים.

השחקנים תרמו אף הם את חלקם לעניין. אלכסנדר אובארוב, אחרי מופע האימים שלו בשבוע שעבר, באותו מקום ובאותה שעה, לא הורגש וטייל ברחבתו ככבשה פועה. לאייל צור השופט, בהופעת בכורה כמנהל משחק עונה, היה ערב מוצלח, אם כי ניכר עליו שחונך שלו בשנים האחרונות היה יעקב שיינר המחמיר. צור שלט במשחק, ראה הכל, אם כי הוריד מעט בשליפת צהוביו לעבר החיפנים (10 לשתי הקבוצות, כמעט כפול מהממוצע הגבוה בלאו הכי). עם זאת, השתלחותו של גיורא שפיגל בשופט בשידור הרדיו אחרי המשחק, היתה שלוחת רסן, לא אובייקטיבית וחסרת הגינות.

שפיגל היה עצבני בסיום, ויש לו על מה. מכבי ת"א, ב־2:2 הביתי שלה, יצאה מתוסכלת יותר מאשר יריבתה הקסריוית, המוצצת וחלא רגועה. נכון להיום, ת"א נראית הבשלה ביותר לכתר. לא רק שהיא מכה בנמושות הליגה, אלא שבניגוד לעבר הלא רחוק, היא מחודדה מלחמה גם בצמרת, ויש לה תשובות גם למי שנחשבת, לפחות על הנייר, לטובה ממנה.

בשנה שעברה זכתה ת"א באליפות, למרות שאספה נקודה אחת בשני משחקיה מול חיפה (3:0 מתפיר בר"ג). השנה יש לחיפה בעיה, כי ת"א מרוכזת, משופרת, אין לה כבר רגשי נחיתות מול חיפה, ויש לה גם מאמן שרוצה להוכיח לכל העולם, שהוא עוד לא גמר.

הקהל של מכבי ת"א ידוע תמיד בהיסטריה שלו. אין אצלו מחר. חיים רק את הרגע, וזהו. בשירדו הקבוצות למחצית והושלם המהפך מהשער המרהים של ברקוביץ', התחבקו כולם כאילו אין רביבו בעולם. זה היה מחזה מרהים וחסר אחריות מצידם.

ובחיפה נראים הדברים קצת עצובים יותר. גבחרת הכוכבים של גיורא נראתה בפתיחה כאילו נורתה מתותח. ברקוביץ' ו"שומרו האישי" קנדאורוב שרפו את הדשא ונתנו הצגה. בדרכו ל־1:0, טיאטא ברקוביץ' את אמיר שלח כאילו לא היו דברים מעולם, הלך להתחבק עם אבא, והוסף צהוב מצור, שהושפע עמוקות מאיומי איגוד השופטים בעקבות ההצלה של איציק. שניות אחר־כך חזינו במעוף גדיר של יונה, אשר ברגלה נקשר צעיף ירוק. אתי אלטמן מ"התגו לחיות לחיות" כבר הודיעה כי תיפתח חקירה.

ת"א ביזבזה הזדמנות להגדיל את ההפרש ל־6 והסדרנים שלה, אלה שצריכים לשמור על הסדר, קמו כל שנייה והסתירו. בכלל, שער 1 זה משהו. במקום הכי יקר ביציע הזה, מקום ששווה לשלם עליו 100 דולר לכרטיס, העמידו כבר מזמן מיפגע אקולוגי בדמותו של מיזנון. בתאפלאס הישראלי, כדי לפרנס איזה תאגיד, לא איכפת לאף אחד שהכניסה להיכל הכדורגל הכי מפואר בישראל נראית כמו קיוסק בדהיישה.

אחר־כך בא רביבו הנוזר, נתן את חמכה שלו, עשה 2:2 ממצב בלתי־אפשרי, והוריד את המתח. בשבוע שעבר היה דרבי בת"א, ובעוד שבועיים, בלי חזן ורביבו, הולך להיות שמח בדרבי של חיפה. לפי איך שזה נראה מכאן, רק ת"א הולכת להרוויח מזה.

צהוב, ירוק, אדום. ייבגני קשנצב בדרכו לשער, אלון חרזי בדרכו החוצה, אחרי ההכשלה מאחור. קשנצב הירבה להחמיץ וחיפה חילצה נקודה (תצלום: יוסי ויובל רוט)

זוהר: אין ספק מי הטובה בארץ; קשטן: זה היה צריך להיות 2:5 לנו

מאת משה שיינמן

תחושה של החמצה – כך אפשר להגדיר את האווירה במכבי ת"א אחרי התיקו עם מכבי חיפה.

רון נחמן הצעיר, שהחמיץ הזדמנות מצויינת בשלהי המשחק, תפן את ראשו בידיו. "בשבילי, זה סוף העולם. כמה אני עוד יכול להחמיץ? מילא בשבוע שעבר, לפחות ניצחנו. הפעם קיבלתי הזדמנות נפלאה, ופשוט לא ידעתי אם למסור או לכבוש. בסוף יצאה לי בעיטה על הפנים".

המאמן דרור קשטן: "אני מאוכזב מהתוצאה. זה היה צריך להסתיים בנצחון 2:5 שלנו. אבל אני לא בא בטענות. שלטנו ברוב דקות המשחק. זה היה משחק טוב, עם הרבה מאוד קצב והרבה כדורגל. השחקנים, הקבוצה והאוהדים נהנו. אבל למרות היכולת, אני מודאג. מכבי צריכה לשחק טוב יותר, אם כי האיכויות שהופגנו מצידנו ומצד מכבי חיפה היו לא רעות".

איציק זוהר: "אני בטוח שלאחר משחק הערב, אין למישהו ספק מי הקבוצה הטובה ביותר בארץ. הוכחנו זאת על הדשא, והכל עם ישראל ראה. עובדה שרפי כהן הוא השחקן המצטיין של חיפה. אנחנו יכולים רק להתבאס על ההחמצות שלנו. עלינו להמשיך ולאגור נקודות בכל משחק. אף אחד לא יתן לנו הנחה על חשבון המשחק הטוב שלנו".

תגובות – מכבי ת"א

ניר קלינגר: "כשכולם חגגו בשבוע שעבר, אני התרעתי על כך שאנחנו מבקיעים באחוזים נמוכים, וזיהיתי את הבעיה. היינו יכולים לפתוח הערב פער נקודות שקשה לסגור אותו, וזה היה צעד חשוב במירוץ לאליפות. למרות זאת, אנחנו השנה קבוצה מצויינת. אני אופטימי יותר מאשר בתקופה המקבילה אשתקד. הסיבה: יש לנו קבוצה יציבה ומאוזנת, שיודעת מה היא רוצה במשחק, ונותנת את זה בצורה הטובה ביותר. אשתקד היינו אנדרדוג, השנה אנחנו הפייבוריטים".

גדי ברומר: "אני רק מאוכזב שספגנו שני שערים מתוך שלוש הזדמנויות שהיו לחיפה. זה מאכזב לאור העובדה שמספר ההזדמנויות שלנו היה כל כך גדול. היינו טובים מחיפה, שהתברכה במזל גדול".

אמיר שלח: "נתנו להם יותר מדי כבוד בעשר דקות הפתיחה. לאחר שספגנו את השער, הוכחנו מי הטוב במגרש. הכל על החמצת הנצחון, יכולנו לפתוח פער של 6 נקודות מהם".

אלי דריקס: "מכבי ת"א הוכיחה שהיא קבוצה טובה יותר מאשר בעונה שעברה. היא חזקה באיציק זוהר, שנמצא בפורמה טובה, וביבגני קשנצב, שעושה עבודה טובה".

שפיגל: אדרוש מהבוס שלי שיטפל בשיפוט וישים לזה סוף

מאת יצחק ויסהוף

אנשי מכבי חיפה יצאו אמש, מיד אחרי המשחק, בהתקפה חריפה על השופט אייל צור, ששלף לחיפנים 8 מ־10 הכרטיסים הצהובים במשחק, ואף הרחיק את אלון חרזי.

המנג'ר גיורא שפיגל רותח על צור: "אדרוש מהבוס שלי במכבי חיפה (יעקב שחר – י.ו.) שיטפל בעניין וישים לזה סוף. שלא יחשבו שבמכבי חיפה אפשר לעשות מה שרוצים בגלל שאנחנו מתנהגים בסדר.

"עם 11 שחקנים היינו יכולים לנצח את המשחק, והכל. גם עם 10 שחקנים היינו טובים. את השער השני שכבשה מכבי לא היה צריך לאשר, כי שחקן שלנו שכב על הדשא. בעיות השיפוט המשיכו והוא קידקס את המשחק. היו במהלך המשחק שגיאות ברורות של שיפוט. יש טעם לפגם בכך ששופט מסתובב לפני משחק כמו היום, עם יותר מדי עצבים".

המאמן אברהם אבוקרט: "שאפנו לנצח, אבל דברים במשחק השתנו בגלל ההרחקה של אלון חרזי. לא ניצחנו כי קרו במגרש הרבה דברים שלא קשורים בכדורגל".

אלון חרזי: "ההרחקה שלי היא טעות של השופט. קשנצב רץ, השגתי אותו, והוא נתלה עלי ונפל. השופט החליט שהפלתי אותו, וההחלטה לא נכונה. אני רק יכול להצטער שאת השער השני ספגנו כששכבתי על הרצפה".

תגובות – מכבי חיפה

צעקתי שירחיקו את הכדור ולא עשו את זה. חבל".

חיים רביבו: "התיקו צריך לשמח אותנו, כי מכבי ת"א שיחקה טוב יותר. אנחנו היינו טובים כשרצינו לשחק, ואז גם כבשנו. אם היינו מפגינים יכולת טובה לאורך דקות ארוכות יותר, התוצאה היתה שונה. הפעם היכולת שלנו הספיקה רק לתיקו. אני שמח שגם כשלא הצלחנו לשחק את המשחק הרגיל שלנו, לא הפסדנו".

רוני לוי: "אני מרוצה מהתוצאה, כי נשארנו עם 10 שחקנים ולא הפסדנו. אני לא מרוצה מהיכולת שלנו במחצית הראשונה, שבה לא שיחקנו טוב, למעט בפתיחה. אני שמח שידענו לצאת מחוזקים במחצית השנייה, לאחר מחצית ראשונה לא טובה. תמיד היה לנו קשה נגד מכבי ת"א, גם כשניצחנו אותם. הם נראו טוב בעונה שעברה בלי איציק זוהר ונראים טוב מאוד איתו".

רפי כהן: "מכבי תקפה ועצרתי הרבה יותר כדורים מאשר במשחק רגיל. היה לנו קשה במיוחד לאחר ההרחקה של חרזי, וטוב שלא הפסדנו. לגבי תיפקוד ההגנה, לא אני האיש שצריך להעביר ביקורת על שחקנים ועל תיפקוד של מערכים. התפקיד שלי לשחק טוב".

תפסו את השיטה

מאת גולן חזני

תפסה שיטה, חולון. באה למשחק תחתית, מבקיעה שער מהיר בדקה השניה, מוסיפה עוד אחד, ובשניות הסיום סופגת – ומסיימת כמנצחת, 1:2. שבוע שני ברציפות, שהמתכון הזה עובד מול היריבות החלשות בליגה – בית־שאן ובית"ר ת"א.

המתח, הלחץ והעצבים במשחק התבטאו בשבעה צהובים, בשכדורגל במעט ולא היה. שניים מהשערים נכבשו ממצבים נייחים, והשלישי, בגלל טעות גסה של השוער מנחם קורצקי, שהיה לא רע עד אז, במשחקו הראשון בקבוצה במקום השוער הקבוע, שגיא שטראוס.

בית"ר, עם הפסד שישי רצוף, בצרות. היא לא הצליחה לפרוץ את ההגנה החולונית, שאמנם אינה מהיציבות בליגה, אבל אתמול, עם יכולת משופרת של חיים גולדברג (משחק שני ברציפות) וגיא משעל, הצליחה לבלום את היריב הרחק מהשער.

חולון לא הירבתה לתקוף, אבל כשעשתה זאת, נתקלה בהגנה מבולבלת והדירה. בית"ר סובלת גם מחסרונו של מנהיג עושה־משחק במרכז השדה, ומשחקה היה בלתי מאורגן, למרות ניסיונותיו של ההונגרי מונדי, הטוב בשורותיה.

צפרירים היתה מאורגנת וסבלנית יותר, הרבה בזכות השער המהיר שכבשה בפתיחות. חזי שירזי שלח לרחבה אל אסי טובי, שהוכשל ע"י גונן בוטל, 68 שניות אחרי השריקה הראשונה. אבי פס הפך את הפנדל ל־0:1 לחולון.

בפתיחת המחצית השנייה הגיעה בית"ר לשלושה מצבים מסוכנים, אבל שוער צפרירים, זידקוב, זינק ולקח את הכדור מרגלי אייזנברג (47), שהגיע מולו לבדו. שריקי (56) בעט מ־16 מ' ליד הקורה, ודקה מאוחר יותר עבר אבוגיל בקלות את סיאנטי ובעט מזווית שקה, אך זידקוב עצר.

בצד השני שלח הולצמן, שחזר לכושרו הטוב, איתות ראשון (60), כשעבר שלושה שחקנים ובעט לחיבורי הקורות, אבל קורצקי התעופף והדף לקרן.

גם רונן פייגנבוים בעט מצויין לחיבורים, (74) וקורצקי שוב הדף.

שתי דקות אחר־כך נכבש השני של צפרירים. טובי שלח באגף שמאל את הולצמן, שעבר בסיבוב נהדר את הבלם פאוק, הגיע לקו־הרוחב ומשם העביר כדור שנגע בקורצקי, שניסה להדוף, פנימה – 0:2 לחולון.

בדקת הסיום הכשיל אסני את המחליף שלומי עמר מבית"ר, 20 מ' מהשער, ועמר עצמו קבע את תוצאת המשחק, 1:2 לחולון.

מאחוריך, חזי. דוד הרשליקוביץ צמוד לחזי שירזי, אבל חולון הצליחה „לברוח" מבית"ר (תצלום: יוסי רוט)

האיש של המשחק

חיים גולדברג

השחקן שכולם תלו בו את האשמה העיקרית לספיגה הסיטונית של צפרירים חולון במחזורים הראשונים, ממלא כבר שבועיים את תפקידו כבלם אחורי על הצד הטוב ביותר. בשקט, בביטחון ובלי להשתטות, הצליח גולדברג להתייצב, ואיתו כל הגנת חולון.

הערה

המעמד היה גדול על שתי הקבוצות הקטנות האלה. הקהל הרב בבלומפילד, לא כל כך דיבר אל 22 השחקנים שהתרוצצו על כר הדשא וחיפשו את הנקודות בשיניים. לקהל הנפלא שמילא אתמול את האיצטדיון בשביל המשחק השני, הגיעה הצגה ראשונה טובה יותר.

ציון משחק: 5

בית"ר ת"א – צפרירים 2:1 (1:0)

לבית"ר ת"א – שלומי עמר (90); לצפרירים חולון – אבי פס (2 – מ־11 מ'), שי הולצמן (76).
מבשל־שער: לצפרירים חולון – אסי טובי (76).

בית"ר ת"א		צפרירים	
מ. קורצקי	5	זידקוב	5.5
יניב שרעבי	4.5	פייגנבאום	6
פאוק	5	גולדברג	6.5
ד. הרשליקוביץ'	4.5	משעל	6
בוטל	5	סיאנטי	5.5
ו. מנדי	6	זיתוני	5.5
שריקי	5	(אסני, 64 – 5.5)	
(אברהמי, 73)		פס	5
דנאייב	4.5	(שום, 76)	
(שנורמן, 71)		שער	5.5
שוויג	5	טובי	6
(ש. עמר, 46 – 5)		הולצמן	6.5
אבוגיל	5	(ספייר, 81)	
אייזנברג	5	שירזי	5

• שופט: חיים ליסקוביץ' • ציון שופט: 9 • צופים: 10,000 בבלומפילד • קרנות: 4:4 • צהובים: יניב שרעבי, לובומיר פאוק, גונן בוטל, ויקטור מונדי (בית"ר ת"א), דודו שער, אורן זיתוני, דניס אסני (צפרירים חולון) • אדומים: אין.

תגובות

מאמן בית"ר, לופא קדוש: „כבר אמרתי שבצורה הזאת לא נוכל להמשיך. אנחנו חייבים לחזק את עצמנו בהגנה, כי החלק האחורי שלנו לא מתפקד. אחרי 6 הפסדים רצופים אני מוכן לקחת אחריות ולעזוב. משהו חייב לזוז. ירדנו למקום האחרון וחייבים לתקן את זה לפני שיהיה מאוחר".

שי הולצמן, כובש השער השני: „אני שמח מאד שהצלחנו לנצח פעמיים ברציפות. זה נותן הרבה אוויר. זה היה המשחק הטוב ביותר שלי השנה. כבר שבועיים שהקבוצה משחקת ברמה טובה יותר, בהשוואה למיקום שלנו בטבלה, ואני מקווה שיהיה לזה המשך".

פנדל גול – וגול

מאת דוד בן־שימול

משהו רע קורה להפועל בית־שאן, שלא ניצחה כבר שישה משחקים. אתמול היא קיבלה על הראש מהפועל פ"ת, 0:2, במגרשה. אצל האורחים מפ"ת קורים דברים טובים בתקופה האחרונה ועם עובדות קשה להתווכח. זה היה הפסד ביתי שלישי ברציפות לבית־שאן. הפתח־תקוואים, עם הפסד ליגה בודד, השלימו 10 נק' ב־4 משחקים. פ"ת עם הפנים לצמרת, בית־שאן עם הפנים לארצית.

במרכז האירועים עמד דווקא יצחק בן־יצחק. עדיף שהשופט המנוסה ישכח את המשחק בבית־שאן. ה„הספק" שלו אתמול: שתי שריקות מפוקפקות לפנדלים, אדום אחד ו־8 צהובים, הבלגה על עבירות קשות ומנגד היתפסות לקטנות.

כבר בדקה ה־14 רגזה בית־שאן, כשבן־יצחק קבע שוולטן קנשאי תפס את מנור חסן ברחבה. מוטי קקון בעט את הפנדל שמאלה, השוער מאיר כהן הדף וקקון שלח את הריבאונד ימינה, 0:1.

הקהל נתלה על הגדרות וקיבל „פיצוי" מיידי. בן־יצחק שרק לכדור־עונשין מ־11 מ' לזכות בית־שאן, בטענה שישראל כהן תפס ברחבה את שמעון רנן. עכשיו הגיע תור שחקני פ"ת להשמיע קולות מחאה, אלא שכאן בא לעזרתם טיבור שאלאי, ששלח את הכדור מהנקודה הלבנה למשקוף.

הפנדל המוחמץ לא הרגיע את הקהל המקומי ולאורך המשחק כולו נאלצו ארבעה שוטרים רכובים על סוסים להרחיק מהגדרות את אוהדי בית־שאן הזועמים.

שחקניו של גיא לוי השיגו את שלהם ביום בינוני. הם השתלטו כבר בפתיחה על מרכז השדה, בניצוחם של אוהד קופל ואלון מאיה ששלחו את חבריהם להתקפות מהירות. בית־שאן נותרה חסרת תשובה למשחק האגרסיבי והמהיר של האורחים.

במחצית השנייה ניסתה בית־שאן לצאת להתקפות בעזרת איתן טייב, שדוחף מאחור, ואלכסנדר יליסייב הלטבי (הופעת בכורה די מוצלחת) בחוד, אבל שער לא יצא מזה.

מנגד, בדקה ה־52, שלח אלון מאיה אסיסט טוב לאדורם קייסי ברחבה. קייסי שלח את הכדור לפינה השמאלית של מאיר כהן, קבע 0:2, ורץ לגדרות ל„מיפגש להחט" עם קומץ אוהדי קבוצתו. בן־יצחק בא בעקבותיו עם צהוב שני, אדום, וקייסי אולי המשיך לחגוג, אבל בחדר ההלבשה.

בית־שאן ביתרון מספרי שלחה כדורים רבים לשער פ"ת, אך שי הס, ביום טוב, לא נכנע.

ציון משחק: 5

הפ' בית־שאן – הפ' פ"ת 2:0 (1:0)

מוטי קקון (14), אדורם קייסי (52).
מבשל־שער: אלון מאיה (52).

הפ' בית־שאן		הפועל פ"ת	
מאיר כהן	5.5	שי הס	6.5
קרימוס	4.5	ישראל כהן	5.5
(מ. איון, 55 – 4.5)		פלטשר	6
טייב	5	באדיר	6
תאדר	4.5	בוארון	5.5
עשור	4.5	קופל	6
י. עמר	4.5	קוואשילי	5.5
קנשאי	4	א. קייסי, (הורחק 52)	
(מרווה, 60 – 4)		מנור חסן	5.5
שאלאי	4	(הרשקו, 80)	
ש. רנן	4.5	א. מאיה	5.5
אלתרר	4	(משיש, 81)	
(אבגרית, 67)		קקון	5.5
א. יליסייב	5	(צימבלר, 57 – 5)	

• שופט: יצחק בן־יצחק • ציון שופט: 6 • צופים: 2,000 בבית־שאן • קרנות: 6:4 להפועל בית־שאן • צהובים: איתן טייב, טיבור שאלאי, ולטן קנשאי (הפועל בית־שאן), ישראל כהן, בני קוואשילי, אדורם קייסי, אלון מאיה (הפועל פ"ת) • אדומים: אדורם קייסי (הפועל פ"ת).

האיש של המשחק

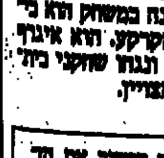

שי הס

שוער הפועל פ"ת הציג במחצית השנייה יכולת נהדרת. את חצי השעה האחרונה במשחק הוא בילה יותר באוויר מאשר על הקרקע. הוא איגרף וקלט את כל הכדורים שבעטו ונגחו שחקני בית־שאן, והציג קור־רוח ומיקום מצויין.

הערה

גיא לוי שוב הושיב את הזרים שלו, כרמלו מישיש ותמס ציבולת, על הספסל ברוב דקות המשחק, ובכל זאת קבוצתו ניצחה. לעומת זאת, הזרים של בית־שאן, טיבור שאלאי וולטאן קנשאי, היו על המגרש, אבל על־פי היכולת שנתנו לא בטוח שזה אכן מקומם.

תגובות

שאלאי: „סליחה שהפסדתי לכם את המשחק"

שחקני בית־שאן הסתגרו שעה ארוכה בחדר ההלבשה כשצעקות האוהדים לביצוע ועוועים בקבוצה לא הוסיפו למצב הרוח.

המאמן, אלי גוטמן: „המצב חמור מאוד. אמנם היתה לחימה, אבל היא לבדה לא מספיקה כשלא עושים מה שצריך. השריקות לפנדלים של בן־יצחק שינו את כל המשחק".

טיבור שאלאי: „אני מבקש סליחה מכל האוהדים. אני הפסדתי את המשחק. כואב לי הלב".

מנג'ר הפועל פ"ת, גיא לוי: „לא היינו טובים אבל ניצחנו וזה מה שחשוב. מגיע לנו לחלק העליון של הליגה".

אדורם קייסי: „בסך־הכל שמחתי שכבשתי, בגלל זה מוציאים צהוב שני?"

שי הס: „בסיום בית־שאן שכבו עלינו, אבל ידענו להתמודד מולם. אני חושב שלהרבה קבוצות יהיה קשה לנצח בבית שאן".

חוזרים על עצמם

מאת יצחק גולדשטיין

במחזור הקודם, בבאר־שבע, ניצחה הפועל חיפה 0:1, משער בדקה ה־86 של טל בנין, בכדור עונשין מ־20 מ'. אתמול, כמעט מאותו מרחק ובדיוק באותה דקה (86), קיבלו אוהדי הקבוצה הילוך חוזר, אבל עם שינוי קטן. הכדור שבעט בנין נגע בקורה וחזר לרגלי דני ניראון, שנכנס לשדה 8 דקות קודם לכן. ניראון דחק מקרוב פנימה, כדי להעניק נצחון נוסף לחיפה.

המחצית הראשונה היתה הגרועה ביותר שהציגה חיפה העונה. שום דבר לא הלך וקשה היה לראות שתי מסירות רצופות. חיפה סבלה בעיקר ממשחק גרוע של הקשרים. עופר טלקר, למשל, פשוט חיבל במשחק קבוצתו במחצית הזו. אולי בגלל שבמהלך השבוע הוא כמעט לא התאמן בגלל פציעה, ואולי עדיף היה שלא ישחק כלל.

הרצליה הציגה במחצית הראשונה כדורגל מצויין וגיל לנדאו יכול בהחלט להיות מרוצה. למזלה של חיפה, קלאודיו קהימי, שיכול היה לכבוש פעמיים (17 ו־38), בעט בעט לגופו של וג.

המחצית השנייה היתה סיפור שונה לחלוטין. פליקס חלפון עשה כמעט כל מה שרצה באגף הימני, ראובן עטר וטל בנין השתפרו וחיפה נראתה טוב בהרבה. שלוש פעמים העמיד חלפון את חבריו מול שולי גילארדי, שעשה את שלו.

שתי דקות לסיום יכולה היתה חיפה לכבוש שער נוסף. אסיף בניישי הצעיר שלח נהדר את תורג'מן, שחקני הרצליה קפאו בתרגיל נבדל, ואיפשרו לתורג'מן לפרוץ לבדו מול גילארדי. השוער ניצל השתהות של חלוץ חיפה, גלש נהדר לרגליו ומנע שער נוסף.

הכובש, המבשל והמצטיין. דני ניראון (מימין), טל בנין (7) ופליקס חלפון (משמאל) אחרי שער הנצחון החיפני אתמול (צילם: ראובן כהן)

ציון משחק: 5

הפ' חיפה – הרצליה 0:1 (0:0)

דני ניראון (86).
מבשל־השער: טל בנין.

הפועל חיפה		מכבי הרצליה	
וג	5.5	גילארדי	5.5
פ. חלפון	6	גיא נת	5
לאזיק	5.5	טייקוב	5.5
מ. אסולין	5.5	ברמכר	5
(בר־ישי, 46 – 5.5)		בר־חמו	5
א. חלפון	5	יניב כהן	5.5
טלקר	4	(י. קורוצקי, 73)	
(ניראון, 78)		(אילן בכר, 87)	
ר. בר־שמעון	5.5	קאחימי	4
בנין	5.5	נסים כהן	5.5
ובר	4.5	איבנוב	6
(ל. בסיס, 71)		ת. אזולאי	5
עטר	5	ע. מזרחי	5
ע. תורג'מן	5	(שמחון, 61 – 4.5)	

• שופט: יוסף בנישתי • ציון שופט: 6 • צופים: 5,000 בחיפה • קרנות: 6:8 להפועל חיפה • צהובים: רן בר־שמעון, גיורגי ובר, אלון חלפון (הפועל חיפה), עופר מזרחי, יאיר שמחון (מכבי הרצליה) • אדומים: אין.

האיש של המשחק

פליקס חלפון

זה היה שבוע מתוק בחייו של המגן הימני. בתחילתו הוא התחתן עם טלי, ואת ירח הדבש סיים אתמול בנצחון על מכבי הרצליה. הוא עשה עבודה מצויינת באגפו, ואילמלא ההחמצות של חבריו ליד השער, הוא יכול היה לרשום לזכותו לפחות שלושה בישולים.

הערה

כשהפועל חיפה הוליכה 0:3 מול בני־יהודה וסיימה ב־3:3, או כשנוצחה 1:2 על־ידי מכבי פ"ת משערים בדקות הסיום – נדמה היה כי הקבוצה עדיין אינה בנויה לצמרת. לאור התוצאות בשבועיים האחרונים, נראה שגרנט למד ותיקן את הטעון תיקון, והפועל חיפה ראויה לצמרת.

תגובות

גרנט: „יקח זמן עד שנתרגל להיות קבוצת צמרת"

מאמן חיפה, אברהם גרנט, מאמן חיפה: „המחצית הראשונה היתה מאוד מאוד חלשה מבחינתנו, ללא כל חשיבה וניידות. קשה היה לי להנות ממנה. הרצליה שיחקה טוב מאוד במחצית הזו, אבל במחצית השנייה השתפרנו, לחצנו נכון והנצחון היה מוצדק. הבעיה של השחקנים שלנו, שהם צריכים להתרגל להיות שחקני קבוצת צמרת, וזה יקח זמן".

דני ניראון: „אני שמח שכבשתי ועזרתי לקבוצה לזכות בעוד שלוש נקודות. הנצחון הזה היה חשוב והוכיח שהשתפרנו במיוחד בלחץ של דקות הסיום, מה שבעבר פגע בנו. אני אישית לא צריך להוכיח לאף־אחד את יכולתי. התפקיד שלי לכבוש ואת זה עשיתי אתמול בפעם הראשונה העונה. אני מאמין שיהיו עוד פעמים רבות".

מאמן הרצליה, גיל לנדאו: „אני אומר תמיד שאסור לחפש את הצדק במגרשי הכדורגל. הקבוצה מראה סימנים שיובילו לדרך הנכונה. עמדנו טוב על המגרש, אבל לחיפה יש שחקנים עם יכולת פנטסטית, וגם ביום רע הם יכולים להכריע משחק".

חלוץ הרצליה, עופר מזרחי, שנפצע והוחלף: „כל מה שאומר יישמע כתירוץ. היינו צריכים לנצח כבר במחצית הראשונה, אבל השופט הרס אותנו. ההבדל בינינו לחיפה, שהם כבשו שער אחד יותר מאיתנו".

נסים כהן: „השיפוט משוט גועל נפש. זו היתה שערוריה. השופט הגיע למשחק במטרה לתת את הנצחון לחיפה" (יצחק גולדשטיין ואריה מירן)

מעלה החמישה

מאת משה סידי

אחרי הנצחון הרביעי המשיל אברשה מרצ'ינסקי את קבוצתו למטפס הרים. אתמול המשיכה פ"ת בדרכה לפיסגה, אבל האמת זאת לא היתה חוכמה גדולה. בסך־הכל 1:2 על גבשושית קטנה, לא יותר, ברמותה של מכבי יפו.

חיפשנו דברים טובים להגיד לכם על מכבי יפו. חיפשנו וחיפשנו ולא מצאנו דבר, פרט לשער הנהדר של יורי מורוז. מעבר לזה, כל מהלכי הקבוצה היו תוצר של מקריות.

ונחזור לקטע החיובי היחיד של יפו אתמול: שער היתרון של מורוז. שתי דקות מהפתיחה, אביבי זוהר העביר פס קטן והבלם האוקראיני לא עשה חשבון לאלה שאיחרו למשחק, ובעט טיל בשמאל מ־35 מ'. גולן מלול רק הסתכל בעצב, 0:1 ליפו.

מאותו רגע ועד לסיום המחצית היתה רק קבוצה אחת במגרש, מכבי פ"ת. כבר בתחילת ה„התנפלות" של פ"ת, התבטאו כמה מאנשי יפו שהם חותמים על תיקו.

לא עבר זמן רב וחיים שאבו (16) חרש באגף הימני הפרוץ להפליא של הגנת יפו, והגביה למרכז ונועם קייסי הבלתי מכוסה (איפה הבלמים?) נגח פנימה, 1:1.

מכבי פ"ת הוכיחה, במחצית הראשונה לפחות, כי אצלה אין מקריות בסידרת הנצחונות. כל שחקן בקבוצה ידע את תפקידו והקישור, בראשות אייל בגלייבטר, הפעיל שוב ושוב את התקפה המסוכנת, בעיקר את גג'ואן גרייב.

פ"ת תקפה ויפו התגוננה, בניסיון לשמור על התיקו. מנגד עמד איציק סוויסה היפואי (3.5) לבדו מול מלול, אך בעט ברשלנות מעל המשקוף. 5 דקות לסיום המחצית מימשה פ"ת את יתרונה במגרש. בגלייבטר, שוב הוא, הגביה כדור־עונשין מאגף שמאל, גג'ואן גרייב נגח מעט אותו וחיים שאבו בא בריצה ודחק את הריבאונד, 1:2.

קשה להבין מה קרה לפ"ת במחצית השנייה. אולי הספיק להם. צודקים, כי כאשר ניתנו ליפו אפשרויות תקיפה, שער השיוויון נראה בהישג יד. כמו למשל בדקה ה־89, כשגולן מלול יצא נהדר לרגלי עופר ראובן והציל. אומרים שהמזל הולך עם הטובים, ויפו פשוט לא טובה.

השופט, אבי פרינץ, היה אחראי להפסקות המרובות במשחק, גם כשלא היה צריך. הוא שלף 9 צהובים, כשעל שליש יכול היה לוותר. לזכותו ייאמר שגם הוא נרגע במחצית השנייה, עם המשחק.

ציון משחק: 5.5

מכבי פ"ת – מכבי יפו 1:2 (1:2)

למכבי פ"ת – נועם קייסי (14), גיא יצחק (40); למכבי יפו – יורי מורוז (2).
מבשלי־השערים: למכבי פ"ת – חיים שאבו (16), אייל בגלייבטר (40); למכבי יפו – אביבי זוהר.

מכבי פ"ת		מכבי יפו	
מלול	5.5	בלושמקה	5
ש. צופין	5.5	בילו	4
מנמאדוב	5	י. מורוז	5.5
רבינוביץ'	6	ת. נגר	4.5
אבו־קישק	6	קוראש	4
נ. קייסי	6	ג. הרשליקוביץ'	4
שאבו	5.5	(י. מאיה, 46 – 4.5)	
(בניה, 66)		ניזאל	4
גיא יצחק	6	פיטוסי	4.5
(ניידוק, 88)		א. זוהר	5.5
בגלייבטר	6.5	עופר ראובן	5.5
פילימצוק	5	י. סוויסה	4
גרייב	6	(א. מדר, 72)	
(שושני, 78)			

• שופט: אבי פרינץ • ציון שופט: 6 • צופים: 1,500 בפתח־תקווה • קרנות: 4:10 למכבי פ"ת • צהובים: מוראד אבו־קישק, נועם קייסי, טל בניה (מכבי פ"ת), יוסי בילו, אבי פיטוסי, מחמוד ניזאל, גל הרשליקוביץ', יורי מורוז, אילן מדר (מכבי יפו) • אדומים: אין.

האיש של המשחק

אייל בגלייבטר

יש לו חלק רב בהצלחות של מכבי פ"ת. במשחק אתמול מול יפו הוא הציר של הקבוצה, הכל עבר דרכו והוא היה גם מעורב בשני השערים שנכבשו. כשהוא נח ולקח אוויר במחצית השנייה, גם מכבי פ"ת עצרה ונחה. גג'ואן גרייב היה ידידו לתואר, אבל בסך הכל היה זה אייל שעשה את ההבדל.

הערה

אברשה מרצ'ינסקי לא נכח אתמול בפ"ת בגלל האבל על מות אמו. גם בהיעדרו המשיכה הקבוצה לשחק כמו מכונה משומנת שצוברת נקודות. כל שחקן היה במיקום שלו. לא שכחנו שרק לפני קצת יותר מחודש הם נראו כמו יפו של אתמול. כך שמאמן טוב עושה את ההבדל.

תגובות

אבי לוזון: עכשיו תהללו אותי; אלקלומברה: מאכזב

יו"ר מכבי פ"ת, אבי לוזון: „כשהבאתי את מרצ'ינסקי, אמרתי שיהיו לנו חמישה נצחונות. אמרתי לעיתונאים, או שתהללו אותי או שתתקפו אותי. אז עכשיו תהללו אותי".

אייל בגלייבטר, המצטיין: „משחק קשה, כמו שציפינו. היתרון המוקדם של יפו קצת שיבש לנו תוכניות, אבל ידענו להילחם ולנצח".

בצד של יפו, כמעט אף אחד לא דיבר. אביבי זוהר פלט כמה מילים: „צריך לנסות ולהמשיך הלאה".

המאמן, שלמה אלקלומברה: „אני מאוד מאוד מאוכזב. כבר ארבע פעמים הובלנו ובסוף הפסדנו. חבל". (משה סידי)

הטבלה הלאומית

(לאחר המחזור ה־11)

מס'	קבוצה	מש'	נצ'	תי'	הפ'	שע'	הפרש	נק'	בית נצ'	בית תי'	בית הפ'	בית שע'	בית נק'	חוץ נצ'	חוץ תי'	חוץ הפ'	חוץ שע'	חוץ נק'
1.	מכבי ת"א	11	9	1	1	9–26	+17	28	4	1	0	4–13	13	5	0	1	5–13	15
2.	מכבי חיפה	11	7	4	0	14–32	+18	25	5	1	0	7–17	16	2	3	0	7–15	9
3.	הפועל חיפה	11	8	1	2	8–24	+16	25	5	0	0	1–13	15	3	1	2	7–11	10
4.	בית"ר ירושלים	11	7	3	1	13–22	+9	24	4	1	1	6–10	13	3	2	0	7–12	11
5.	מכבי פ"ת	11	7	1	3	19–23	+4	22	4	0	1	7–9	12	3	1	2	12–14	10
6.	הפועל פ"ת	11	5	5	1	10–18	+8	20	3	3	0	7–13	12	2	2	1	3–5	8
7.	הפועל ת"א	11	6	2	3	12–15	+3	20	2	2	2	8–6	8	4	0	1	4–9	12
8.	מכבי הרצליה	11	4	1	6	11–9	−2	13	3	0	3	6–7	9	1	1	3	5–2	4
9.	הפועל באר־שבע	11	3	3	5	14–16	+2	12	1	2	2	6–5	5	2	1	3	8–11	7
10.	צפרירים חולון	11	3	1	7	20–14	−6	10	1	1	4	12–8	4	2	0	3	8–6	6
11.	עירוני ראשל"צ	11	3	1	7	16–9	−7	10	1	1	3	8–5	4	2	0	4	8–4	6
12.	מכבי יפו	11	3	0	8	24–10	−14	9	3	0	2	7–7	9	0	0	6	17–3	0
13.	בני־יהודה	11	2	2	7	21–11	−10	8	1	2	2	11–8	5	1	0	5	10–3	3
14.	הפועל בית־שאן	11	2	2	7	22–10	−12	8	2	1	3	12–6	7	0	1	4	10–4	1
–.	הפועל כפר־סבא	11	2	2	7	22–10	−12	8	1	0	4	10–3	3	1	2	3	12–7	5
16.	בית"ר ת"א	11	2	1	8	29–15	−14	7	1	0	5	16–6	3	1	1	3	13–9	4

המחזור שהיה

● שערים: 18. חיים רביבו העלה את מאזנו בפיסגה ל־10.
● בישולים: 12. טל בנין ואבי נמני בישלו כ"א בפעם החמישית והשתוו לאיישוואן שאלואי ואייל ברקוביץ' בפיסגת הטבחים.
● צהובים: 51. בני קוזושווילי ספג את השמיני! 5 שחקנים צברו צהוב שישי: יוסי אבוקסיס, זולטן קנשאי, אילן מדר, שמעון ביטון ואורן זיתוני. 12 שחקנים שלישי (הרחקה אוטומטית ראשונה): רוני לוי, א. חזן, ח. רביבו, איציק זוהר, דן בן־שמעון, א. חלפון, מ. נידאל, טל בנין, א. אופיר, מ. אמשלם, ו. מונדי וג. בוטל.
● קהל: 41,500 צופים הגיעו לשבעת מגרשים, מהם 20,000 למשחק־העונה בבלומפילד, ו־8,500 לטדי במלחה.

המחזור הבא

צפרירים חולון – מכבי ת"א
מכבי חיפה – בני יהודה
הפועל ת"א – הפועל חיפה
בית"ר ירושלים – בית־שאן
הפועל באר־שבע – מכבי פ"ת
הפועל פ"ת – בית"ר ת"א
מכבי הרצליה – הפועל כפ"ס
עירוני ראשל"צ – מכבי יפו

כוכב המחזור | שביט אלימלך

"לכל הקבוצה מגיעות מחמאות"

שוער עירוני ראשל"צ, שביט אלימלך, הציג אתמול משחק גדול בטדי. תוך לחימה העיקשת של כל השחקנים, הם הנחילו הפסד ליגה ראשון העונה לבית"ר ירושלים.

אלימלך: "אני חושב שלכל הקבוצה מגיעות מחמאות. לנצח בטדי זו בהחלט משימה קשה. למרות שעליתי לשחק עם נקע באצבע, הרגשתי טוב וככל שהזמן חלף האמנתי שאפשר יהיה לצאת מטדי עם הישג. באופן טיבעי, כשהיריב תוקף את קבוצתך כל הזמן, לשוער יש הרבה עבודה וזה גם מה שקרה היום. אני שמח שהייתי מהגורמים לניצחון". (דוד נתן)

המצטיין של ידיעות אחרונות

	שחקן	השבת	משח'	מצטבר	ממוצע
1.	אריק בנאדו (בית"ר י־ם)	5.5	11	68	6.18
2.	אלון חזן (מכבי חיפה)	6.5	11	67.5	6.14
3.	י. קורנפיין (בית"ר י־ם)	5	10	61	6.1
4.	חיים רביבו (מכבי חיפה)	7	11	67	6.09
5.	א. שאלואי (בית"ר י־ם)	4.5	10	60.5	6.05
6.	ראובן עטר (הפועל חיפה)	5	10	60	6
–.	ג. מרטון (הפועל כפ"ס)	6.5	8	48	6
8.	ניר קלינגר (מכבי ת"א)	6.5	11	65.5	5.95
–.	א. ברקוביץ' (מכבי חיפה)	6.5	11	65.5	5.95
–.	י. אבוקסיס (בית"ר י־ם)	5	10	59.5	5.95
–.	טל בנין (הפועל חיפה)	5.5	10	59.5	5.95
–.	פ. חלמן (הפועל חיפה)	6	10	59.5	5.95

תותחני הליגה

	שחקן	בסוף השבוע	סה"כ
1.	רביבו (מכבי חיפה)	1	10
–.	ר. עטר (הפ' חיפה)	–	9
3.	מ. קקון (הפ' פ"ת)	1	8
–.	פולישצוק (מכ' פ"ת)	–	8
5.	קלינגר (מכבי ת"א)	1	7
–.	קנדאורוב (מכ' חיפה)	–	7
–.	תורג'מן (הפ' חיפה)	–	7
8.	נסייב (באר־שבע)	–	6

מבשלי שערים

	שחקן	בסוף השבוע	סה"כ
1.	נמני (מכבי ת"א)	1	5
–.	ברקוביץ' (מ' חיפה)	–	5
–.	שאלואי (בי' י־ם)	–	5
–.	בנין (הפ' חיפה)	1	5
5.	קלינגר (מכבי ת"א)	–	4
–.	רביבו (מכ' חיפה)	1	4

ועוד 12 שחקנים עם שלושה בישולים, 21 עם שניים ו־68 עם אחד.

צהובים

שחקן	בסוף השבוע	סה"כ
ניצן עשור (בית־שאן)	–	8
קוזושווילי (הפ' פ"ת)	1	8
יוסי מדר (הפ' ת"א)	–	7
א. בואזון (הפ' פ"ת)	–	7
מ. ששון (בני־יהודה)	–	7
ניר סוחר (הפ' חיפה)	–	7

ועוד 8 שחקנים עם 6 צהובים, 13 שחקנים עם 5, 25 עם 4 צהובים, 48 עם 3, 65 עם 2, ו־83 שחקנים עם צהוב אחד.

פנדלים

שחקן	סה"כ נגש	הבקיע
קנדאורוב (מכ' חיפה)	3	3
ר. עטר (הפ' חיפה)	2	2
א. זוהר (מכבי יפו)	2	2
אבי פס (צפרירים)	2	2
י. מדר (הפועל ת"א)	3	2
מ. קקון (הפ' פ"ת)	3	2
ס. שאלאוי (בית־שאן)	3	2

אדומים

אדורם קייסי (הפועל פ"ת), סהר מזרחי (בני־יהודה), קובי רפואה (הפועל כפר־סבא), אלון חרזי (מכבי חיפה).

ציטוט השבת

סיבו שאלאוי, בית שאן: "אני מבקש סליחה מכל האוהדים. אני הפסדתי את המשחק. כואב לי הלב".

ה־11 של המחזור

בלם צ'כי יבחן השבוע במכבי חיפה

רביבו, חזן ורוני לוי לא יוכלו לשחק בדרבי

– בולל צהובים. לבלם הצ'כי קוראים יירי צ'סקו והוא מויטוריה פראג

מאת **יצחק גולדשטיין**

הליברו הצ'כי יירי צ'סקו, מקבוצת ויקטוריה פראג, נחת בארץ אתמול בצהריים והבוקר יערוך אימון ראשון במכבי חיפה.

צ'סקו, 27, ייבחן במשך כשבוע ואם ירשים יחליף את רומן פץ. אתמול חזה הצ'כי במשחקה של חיפה מול מכבי ת"א.

נוסף לאיבוד 2 הנקודות אתמול נכנסה חיפה לבעיית צהובים חמורה. אלון חזן, חיים רביבו ורוני לוי ספגו צהוב השלישי ולא ישחקו בדרבי מול הפועל חיפה, בעוד שבועיים.

אבישי ז'אנו אמור לחזור להרכב בשבת מול בני־יהודה על חשבונו של אלון חרזי המורחק, שלא ישחק.

ובהפועל חיפה: דן בן־שמעון ואלון חלפון

גם הם לא ישחקו בדרבי בגלל צהובים. חוץ מזה, נסים כהן לא אוהב את טל בנין

דן בן־שמעון ואלון חלפון לא ישחקו בדרבי החיפאי בעוד שבועיים. חלפון ספג אתמול צהוב שישי במשחק מול הרצליה, ובן־שמעון צהוב שלישי.

דני ניראון, כובש השער אתמול, לא יוכל לשחק בשבת הקרובה מול הפועל ת"א גם בגלל צהובים

הנהלת הפועל חיפה החליטה להוציא למכירה 12 אלף כרטיסים לדרבי, והיא מצפה למכור את כולם לפני יום המשחק.

אתמול במהלך המשחק היתה תקרית בין טל בנין ונסים כהן. בנין נראה דוחף את כהן, שנפל על הדשא ולפת את ראשו. בסיום המשחק היו לשתי הקבוצות טענות לשופט בנישתי, ולכהן היו גם טענות קשות כלפי בנין: "הוא אחד השחקנים המלוכלכים ביותר בליגה". בנין סירב להתייחס לדברים.
(יצחק גולדשטיין)

שקווירין מצטרף לבני־יהודה

החלוץ איגור שקווירין יחזור לארץ ויצטרף לבני־יהודה. ממו־בן, יגיע לקבוצה קשר נבחרת הונגריה, ג'וזף דוהו. שני השחקנים אמורים להגיע באמצע השבוע.

כדי להביא שני זרים, על בני־יהודה להקפיא את סרגיי גראסימץ. למרות ההפסד להפועל ת"א, והידרדרות הקבוצה, אמר היו"ר גד סולמי כי לא יהיה שינוי בצוות המקצועי: "גרונדמן ישמש עד סוף העונה, ואפילו עוד מספר שנים".

בבני־יהודה מודאגים ממשחק החוץ בשבת נגד מכבי חיפה, משחק ממנו ייעדרו הקשר סהר מורחי (שהורחק אתמול) והבלם ניר שטרית (צהובים).

כתבנו אסף אבישר מוסיף, כי הגרעין הקשה של אוהדי בני־יהודה החרים אתמול את המשחק נגד הפועל ת"א. ביציעים היו פחות אוהדים מבדרך כלל.

מנג'ר בני־יהודה, יעקב גרינרמן, וסהר מורחי, שהורחק אתמול מהמגרש במשחק קבוצתם מול הפועל ת"א, יוזמנו לבית הדין המשמעתי בשל העלבת שופט המשחק, מאיר לוי. (זאב גולדשטיין)

עופר מזרחי מושבת מאימונים ל־10 ימים

חלוץ מכבי הרצליה, עופר מזרחי, יושבת מאימונים ל־10 ימים, לאחר שקרע סיבים בשריר ברגל.

מזרחי נפצע אתמול במשחק בחיפה והוחלף בדקה ה־61.

בהרצליה היו בסיום המשחק טענות קשות לשופט יוסף בנישתי. "עם שופט כזה לא יכולנו לנצח כאן בחיים", אמר נסים כהן.

בקבוצה מתכוונים לפתור באמצעות זר חדש את הבעיה בחור. (בני בקלו)

■ **הפועל כפר־סבא:** למרות שכבר סוכם איתם, ניר מנחם וירון דרורי לא יצורפו לקבוצה. יו"ר מחלקת הכדורגל, בני הוברמן, אמר כי לקבוצה אין כסף לשלם להם. (חיים לוי)

■ **הפועל ירוחם** מליגה א' דרום מינתה את אבי מגידו כמאמן הקבוצה. (שי מלול)

בית"ר ת"א: זעזועים בסגל, לא במאמן

יו"ר בית"ר ת"א, בנצי מורדוב, החליט אתמול לתת גיבוי מלא למאמן מיכאל קדוש, למרות שהקבוצה ירדה למקום האחרון בטבלה, לאחר שנחלה שישה הפסדי ליגה רצופים.

בעקבות ההפסד אתמול (2:1) לצפרירים, אמר קדוש, כי הוא מוכן לקחת אחריות ולהתפטר. מורדוב הגיב: "גם אם קדוש יציע להתפטר, לא אקבל את התפטרותו. הוא ייאמן את בית"ר ת"א עד סוף העונה".

בבית"ר יבצעו זעזוע, ומי שישלם את המחיר הם מספר שחקנים שישוחררו מהקבוצה. היום תתקיים ישיבת חירום בהשתתפות מורדוב, קדוש והמנהל מיורה יחזקאל, לגבי השינויים הצפויים.

קדוש דורש לחזק את הקבוצה בשחקני הגנה ולשחרר ארבעה שחקנים מבין שאהין דנאייב, ויקטור מונדי, רונן שוייג, יניב שרעבי וגונן בוטל.

מגן נבחרת ליטא, אנדראס טושקינאס, המתאמן בקבוצה, יוחתם. עם השחקנים שקדוש מבקש לראות בקבוצה נמנים איתן מורחי, אילן אלהרר, עוזי אוטשקי ותמיר דניאל. (זאב גולדשטיין)

ידיעות אחרונות בשיתוף "שירים ושערים"

המשחק הגדול של הליגה

בין הפותרים נכונה יוגרל כל שבוע כרטיס טיסה ללונדון + כרטיס כניסה לאחד ממשחקי חצי הגמר ולמשחק הגמר של אליפות אירופה לאומות.

השאלה משידור "שירים ושערים":

על איזה משחק מדובר ובאיזה תוצאה הוא הסתיים?

תשובה: ______

על מנת לשמוע את הקטע ששודר בתוכנית, תוכלו להתקשר לטלמסר 055-332242 (מיום ראשון ב־06:00 בבוקר עד יום שלישי ב־12:00 בצהריים). נא לשלוח את השובר לת.ד. 52102 מיקוד: 61520 ת"א.

שם ומשפחה ______ טל: ______

ת.ז. ______ כתובת מלאה: ______

התגרלה באחריות רשת ב' של קול ישראל. ההשתתפות אסורה על עובדי קול ישראל, פרסום וליקטן נטלר מיולר ובני משפחותיהם.

ידיעות אחרונות העיתון של המדינה

"גאזטה דלו ספורט": ישראל מדורגת במקום ה־24 באירופה

ישראל בקטגוריה הרביעית באירופה – במוקדמות המונדיאל

בקדם־עולמי האירופי יהיו ככל הנראה 7 בתים של 7 נבחרות. ישראל מדורגת במקום ה־24 באירופה, ולכן היא בקבוצת האיכות הרביעית. אם יהיו 9 בתים, נהיה בקבוצת האיכות השלישית. כמעט בכל מקרה, 3 נבחרות בבית יהיו חלשות מאיתנו

מאת **נדב יעקבי ויוסי בר, כתבנו ברומא**

נבחרת ישראל תשובץ ככל הנראה בקטגוריית האיכות הרביעית, בהגרלת בתי מוקדמות הגביע העולמי, ביום שלישי בשבוע הבא, בפאריז (ראה טבלה).

ה"גאזטה דלו ספורט" האיטלקי דיווח אתמול, כי פיפ"א קבעה את דירוג 49 הנבחרות שישתתפו במוקדמות באירופה יהיה על־פי מיקומן בטבלת הדירוג המעודכנת שלה.

דירוג פיפ"א לוקח בחשבון את תוצאות משחקי הנבחרות בחמש השנים האחרונות, כולל משחקי ידידות. אולם למשחקים רשמיים יש כמובן ערך סטטיסטי רב יותר.

בדירוג האחרון, שהתפרסם ב־21 בנובמבר, דורגה ישראל במקום ה־40, ובניפוי הנבחרות הלא־אירופיות, היא במקום ה־25. מאחר שצרפת, מארחת המונדיאל, לא תשתתף במוקדמות, ישראל מדורגת במקום ה־24 מבין 49 האירופיות.

כידוע, עדיין לא הוחלט האם המשחקים ייערכו ב־7 בתים בני 7 נבחרות כ"א, כהצעת פיפ"א, או ב־9 בתים בני 5 ו־6 נבחרות, כהצעת אופ"א.

ההערכה היא כי ביום ראשון הבא, כשהוועד הפועל של פיפ"א יתכנס בפאריז וידון בנושא, הוא יחליט על שבעה בתים עם שתי עולות מכל בית. במקרה כזה, ישראל תהיה בקטגוריה הרביעית.

במילים אחרות: בבית אליו תוגרל ישראל יהיו שלוש נבחרות חזקות ממנה ושלוש חלשות ממנה – על הנייר. באם תהיה הפתעה ודווקא הצעת אופ"א תתקבל, ישראל תהיה בקטגוריה השלישית ואז יהיו בבית שלה רק שתי נבחרות חזקות ממנה.

חייבים לציין כי לפחות לגבי שתי נבחרות, הדירוג אינו אומר את כל האמת: קרואטיה מדורגת במקום ה־24 באירופה, אחד מעל ישראל, ויוגוסלביה במקום ה־37 באירופה (ו־80 בעולם)

קרואטיה נחשבת לאחת הנבחרות הטובות בעולם ולראייה היא זכתה בראש בית 4 במוקדמות אליפות אירופה, לפני איטליה. אולם היא החלה לשחק רק לפני כשלוש שנים, כשהמדינה קיבלה את עצמאותה, ולכן "חסרות" לה כשנתיים, מה שגרם לה להיות מדורגת נמוך.

במקרה של יוגוסלביה: בשל המלחמה הושעתה יוגוסלביה מכל פעילות ב־1992 וחזרה לפעילות רק לפני כשנה וחצי (ולכן לא השתתפה בקדם־אירופי). בזמן ההשעייה היא צללה בדירוג העולמי ועדיין נמצאת במקום נמוך מאוד.

כמובן ששתי הנבחרות הללו הן האחרונות שכל היריבות הפוטנציאליות היו רוצות לפגוש מהקטגוריות שלהן. לפחות לגבי קרואטיה ישראל פטורה – היא נמצאת בקטגוריה שלנו.

במקרה שיוחלט על 7 בתים, ישראל יכולה למצוא עצמה, לדוגמא, בבית חזק שיכלול את גרמניה, בולגריה, טורקיה, ווילס, יוגוסלביה ובוסניה. בית קל יחסית יכול לכלול את דנמרק, צ'כיה, סלובקיה, סלובניה, לוקסמבורג וסן־מרינו.

באם תאושר דווקא הצעת אופ"א, של תשעה בתים, ראשי הבתים יהיו: גרמניה, ספרד, איטליה, רוסיה, נורבגיה, דנמרק, הולנד, שבדיה ורומניה. בקטגוריה השניה יהיו: בולגריה, שוייץ, פורטוגל, צ'כיה, אנגליה, אייר, סקוטלנד, בלגיה ויוון. בשלישית: טורקיה, פולין, סלובקיה, אוסטריה, קרואטיה, ישראל, פינלנד, ליטא וצפון אירלנד.

כך תשובץ ישראל – לפי ה"גאזטה"

ראשי בתים	גרמניה, ספרד, איטליה, רוסיה, נורבגיה, דנמרק, הולנד
קטגוריה 2	שבדיה, רומניה, בולגריה, שוייץ, פורטוגל, צ'כיה, אנגליה
קטגוריה 3	אייר, סקוטלנד, בלגיה, יוון, טורקיה, פולין, סלובקיה
קטגוריה 4	אוסטריה, קרואטיה, ישראל, פינלנד, ליטא, צפון־אירלנד, איסלנד
קטגוריה 5	לטביה, וולס, הונגריה, קפריסין, אוקראינה, סלובניה, גרוזיה
קטגוריה 6	יוגוסלביה, אלבניה, ביילורוסיה, מלטה, מקדוניה, לוכסמבורג, מולדביה
קטגוריה 7	ארמניה, איי פארו, אסטוניה, אזרבייג'אן, סן מרינו, ליכטנשטיין, בוסניה/הרצוגובינה*
	*אם תאושר ע"י פיפ"א

לאלופה צפוי העונה גרעון של 4–3.5 מיליון ש'

מכבי ת"א עשתה 1.1 מיליון ש'

– ממשחק העונה ■ לשרף, שום ובנדורי לא נמצא אתמול מקום בתא הכבוד בבלומפילד

הכנסת־שיא לעונה הנוכחית רשמה אתמול מכבי ת"א. למעלה מ־700 אלף שקל ממכירת 12.8 אלף כרטיסים, ו־400 אלף שקל תמלוגי השידור הישיר בטלוויזיה, ובסה"כ כ־1.1 מיליון.

בקופה נותרו כ־2,500 כרטיסים.

אולם גם ההכנסה הגבוהה לא תמנע גירעון נוסף בקבוצה עד סיום העונה, בסדר גודל של בין 3.5 ל־4 מיליון שקל.

קיימת אפשרות, שמכבי תשאיל בסיום הסיבוב שחקן או שניים, שלא שותפו העונה במשחקים, לקבוצות שבהן יוכלו השחקנים להשתלב בהרכב.

מאמן הנבחרת, שלמה שרף, מנהלה אברהם בנדורי ומאמן הנבחרת האולימפית, יצחק שום, ישבו אתמול בבלומפילד במקום ישיבה רגיל, ליד הגדר, ולא כתמיד, בתא הכבוד, מכיוון שלא נמצא שם מקום עבורם.

שרף הגיב: "תשאל את מנכ"ל ההתאחדות, יעקב אראל, המסתובב הרבה באיצטדיונים באירופה, אם סאקי, ונבלס, ז'אקה ואחרים יושבים כמשחקים בארצותיהם ליד הגדר, ולא בתא הכבוד. אני לא מחפש את הכבוד שלי, זה עניין הכבוד של המאמן הלאומי".
(משה שיינמן ואבינעם פורת)

משרד כרטיסים רכש ב־500,000 ש' את הכנסות בית"ר י־ם מ־3 משחקים

בית"ר ירושלים סיכמה בסוף השבוע עם דוד טל, ממשרד הכרטיסים "בן־נאים", על רכישת הכנסות הקבוצה משלושה משחקים: מול עירוני ראשל"צ אתמול, מול הפועל בית־שאן, בשבוע הבא, ומול מכבי ת"א במחזור ה־14.

הסכום שטל ישלם הוא חצי מיליון שקל, ואתמול הוא התאכזב מההכנסה הדלה, שהסתכמה ב־110 אלף שקל. המשחק מול מכבי ת"א ישודר ישירות בערוץ השני.

בבית"ר קיבלו את ההפסד הבלתי צפוי אתמול, מול עירוני ראשל"צ, בשקט יחסי. המאמן אלי כהן נכנס לחדר ההלבשה בסיום המשחק, וביקש משחקניו להרים את הראש ולהתכונן בשקט למשחק מול בית־שאן בשבוע הבא. (שלמה חסיד)

■ **עירוני ראשל"צ:** מאיר עזרן, ששבר שתיים מאצבעות ידו במהלך המשחק, הובהל כשהוא סובל מכאבים עזים לבית־החולים הדסה עין־כרם, שם גובסה ידו.

שביט אלימלך נקע את אצבעו בחימום שלפני המשחק ומעסה הקבוצה טיפל באצבע והחזירה למקומה. לאחר היסוסים הוחלט שאלימלך, שהיה מצוין, ישחק. (דוד נתן)

■ **הפועל ת"א** וצפרירים חולון יחליטו רק היום אם תהיה הצגה כפולה בשבת הקרובה בבלומפילד. צפרירים תארח את מכבי ת"א, ובמשחק השני יתמודדו הפועל ת"א והפועל חיפה. ההערכה היא, ששני המשחקים ימשכו קהל רב. שיתוף הפעולה מותנה בהסכמה על חלוקת ההכנסות. (גולן חזני וזאב גולדשטיין)

■ **מכבי יפו:** ירון דרורי סגר בקבוצה. בסגל השחקנים צפוי מהפך, בעקבות ההפסדים האחרונים. הכוונה היא לפתות שלושה משחקני הרכש הישראלים וכן את מריוס קוראש הפולני. (משה מזרחי)

■ **צפרירים:** הקשר אורן זיתוני, נפגע אתמול בקרסולו ולא ברור אם יוכל להשתתף במשחק מול מכבי ת"א בשבת. זיתוני סובל משטפי דם חזקים בקרסול וינוח לפחות יומיים מאימונים. (גולן חזני)

באר־שבע: פסח שוב בתמונה

בבאר־שבע גברו אמש ההערכות, כי בימים הקרובים תתקיים פגישה בין גורם מקבוצת היו"ר לשעבר, רן פסח, לבין נציג מוסמך של בעל הקבוצה הנוכחי, אלי להב.

מטרת הפגישה היא לבדוק שוב אפשרות מכירת הפועל באר־שבע לרן פסח ושותפו יוסי שוורץ.

באר־שבע בצרות לקראת משחק הבית בשבת מול מכבי פ"ת. ייתכן שרק 11 שחקני סגל יעמדו לרשות הצוות המקצועי. אל המפצועים המושבתים, ריץ', אדמון, סגרזון, אביגדור, שורץ וגוסייב, יצטרפו גם סתיו, אלימלך ואילן ועקנין, שייעדרו בשל כרטיסים צהובים. (נדב דייק)

בית־שאן עשויה להחזיר את קאהימי

הנהלת בית־שאן והמאמן אלי גוטמן התכנסו אמש לישיבה מיוחדת. היום אמורה להיערך ישיבה נוספת. מאות מאוהדי הקבוצה קראו בסיום המשחק להנהלה ולמאמן להתפטר.

החלוץ ההונגרי, גיולה זיבורצקי, מועמד להחליף את בן־ארצו המאכזב, זולטן קנשאי. גוטמן גם לא פוסל אפשרות להחזיר את קלאודיו קאהימי, שלא משתלב בהרצליה. (דוד בן־שימול)

זעזוע מוח לאבוקישק – נשאר להשגחה בבית־חולים

מגן מכבי פ"ת, מוראר אבוקישק נשאר הלילה להשגחה בבית־החולים בילינסון (בתצלום של יהודה גבאי), לאחר שאובחן כי הוא סובל מזעזוע מוח, בעקבות המגיעה שספג בדקות הסיום של המשחק מול מכבי יפו.

אבוקישק נפגע בראשו לאחר שזרק לעברו שלטי הספונסרים. המשחק הורש מבלי שמישהו ישים לב לאבוקישק ששכב על הדשא כשהוא מחוסר הכרה. רק לאחר שמחזירי הכדור הצעירים הפנו את תשומת ליבו של שוער יפו, בוריס בלושפקה, רץ הצוות הרפואי לאבוקישק, והמגן הובהל באמבולנס לבית־החולים, שם התאושש, אך כאמור נשאר בבית־החולים. (אביעד פוהורילס)

■ **הפועל לוד:** מאמן הקבוצה (ליגה א') יעקב בנודיס, הודיע אתמול להנהלת הקבוצה על התפטרותו, מיד אחרי ההפסד הביתי 3:1 לקרית־מלאכי. "מאחר שהקבוצה חשובה לי, החלטתי לקחת אחריות ולזעזע את המערכת", אמר בנודיס אתמול. (יעקב בן־יאבו)

הראשון – לציון

מאת שלמה חסיד

זה קורה בכדורגל. קבוצה נחותה באה כאורחת, מבקיעה שער מוקדם, יורדת לבונקר וחוזרת הבי־תה עם כל הנקודות.

אבל גם אם זה קורה בכדורגל, אסור היה לבית"ר ירושלים להפסיד את הנקודות אתמול לעירוני ראשל"צ – הפסד ראשון העונה בטדי, ההפסד מצטרף ליכולת החלשה שהפגינה בית"ר מול הפועל פ"ת במחזור שעבר (2:2). היא צריכה לחזור לעצמה מהר, לפני שהצמרת תברח לה.

עירוני ראשל"צ בהחלט זכאית למחמאות על שלוש הנקודות שהוציאה בטדי. היא נלחמה למר־פת, ובעזרת שמירות אישיות הוציאה מהמשחק את שלושת האסים של בית"ר ירושלים, אוחנה, שאלואי וחרזי. המאמן החדש, ויקו חדד, לא יכול היה לצפות לפתיחה מוצלחת מזו, במשחק שעל הנייר אמור היה לשפר את יחס השערים של בית"ר ירושלים.

בית"ר סובלת מהתסמונת שחיכתה במכבי חי־פה בעונה שעברה. מול הקבוצות הגדולות היא מציגה יכולת נהדרת (מכבי חיפה בקרית־אליעזר, המחצית השנייה נגד הפועל חיפה בטדי), אבל מול החלשות היא מתקשה לזכות בנקודות. צפרי־רים שיחקה לפני שבועיים בטדי בסגנון דומה לזה של ראשון אתמול, וכמעט יצאה עם נקודה. בשבת הבאה תגיע לטדי הפועל בית־שאן, גם היא רעבה מאוד לנקודות.

בדקה הרביעית ניצלה ראשל"צ טעות בהגנת בית"ר. דני אלברט פרץ משמאל והעביר כדור למאיר עזרן, שהשתחל בין סרגיי טרטיאק ואהוד כחילה (שני האחרונים ציפו לנבדל). עזרן מסר לקושלוק, שבעט לשער החשוף. 0:1.

בית"ר החלה לתקוף את שער ראשל"צ כדי להשיג שוויון מהיר, אבל היא היתה לחוצה מש־ער החובה שספגה, ובמשחק עצבני תמיד חסר בסוף משהו בשביל להבקיע שער. נכון שכל הזמן עמד באוויר שער השיוויון, נכון גם שבסופו של דבר הוא לא הובקע. גם בגלל שביט אלימלך.

בדקה ה־15 פרץ אמסלם משמאל, הגביה לרו־נן חרזי שנגח לשער, אבל אלימלך קלט. דקה מאוחר יותר הגביה יוסי אבוקסיס כדור קרן, לסלו צה בעט מהאוויר ואלימלך עצר יפה.

בית"ר המשיכה לייצר הזדמנויות בקצב מסח־רר, אבל ריפיון בהגנתה במעט עלה לה בשער חובה נוסף. כך, למשל, החזיר דוד אמסלם (25) כדור לא טוב לאיציק קורנפיין. דודו חפר ניסה להגיע אליו, אבל קורנפיין הצליח בשנייה האחרו־נה להרחיק.

בדקה ה־44 שוב שביט אלימלך. הוא הדף מצ־ויין כדור חופשי של יוסי אבוקסיס.

אליעזר דקל עוצר את שאלואי. במשחקים האחרונים שאלואי לא מסתדר עם השמירות ובית"ר לא טובה (תצלום: ליאור סבילין)

ציון משחק: 5

בי' ים – עי' ראשל"צ 1:0 (1:0)

אולג קושלוק (4).
מבשל־השער: מאיר עזרן.

בית"ר ים		עי' ראשל"צ	
קורנפיין	5	ש. אלימלך	7
אלחרר (דרעי, 63)	4	ע. צחי	6
טרטיאק	5.5	בר־דב	6
כחילה (איתן מזרחי, 46 – 5)	5	מלוקוב	6
בנאדו	5.5	מרציאנו	5.5
ד. אמסלם	6	ד. אלברט	5.5
אבוקסיס	5	עזרן (בסון, 29 – 4) (סבג, 80)	5
שאלואי (סעדה, 73)	4.5	קושלוק	6
צה	5.5	דקל	5
ר. חרזי	5	דגאי	5
א. אוחנה	5	חפר (קפטת, 89)	6.5

● שופט: סוהיל דאוד ● ציון שופט: 9 ● צופים: 8,500 בטדי במלחה ● קרנות: 0:15 לבית"ר ירושלים ● צהובים: יוסי אבוקסיס (בית"ר ירושלים), שרון מרציאנו, אליעזר דקל, אולג מלוקוב (עירוני ראשל"צ) ● אדומים: אין.

בית"ר ירושלים צברה 7 קרנות במחצית הראי־שונה, ועוד 8 במחצית השנייה, מול 0 של ראשל"צ לאורך כל המשחק, דבר שממחיש את מה שהיה בטדי אתמול.

אירוע שנוי במחלוקת היה בדקה ה־63. כדור שהוגבה לרחבת ראשל"צ פגע בידו של עודד צחי. דאוד החליט שהכדור שיחק ביד, אבל זה נראה הרבה יותר כמו פנדל. בדקה ה־68 בעט לסלו צה כדור חזק, אלימלך הדף, ושאלואי איחר לריבאו־נד. דקה מאוחר יותר בעט רונן חרזי כדור חזק, שנהדף בהגנה, ובדקה ה־75 הדף אלימלך כדור חופשי מרהיב (השני במשחק) של אבוקסיס.

בדקה ה־89 ניתנה לירושלים ההזדמנות האח־רונה. אמסלם הגביה משמאל, הכדור הגיע לאיתן מזרחי, שבעט לכיוון השער. רונן חרזי המשיך – החוצה.

האיש של המשחק

שביט אלימלך

הוא כבר היה סגור הקיץ בבית"ר ירושלים, אך בראשון התעקשו להשאירו אצלם. וידעו מה הם עושים. אתמול, עם נקע ביד, היה השוער שביט אלימלך פשוט נפלא, ובמו ידיו שמר על הנצחון וגרם להפסד הראשון של בית"ר.

הערה

בית"ר ירושלים איבדה את הראש אחרי השער המהיר שספגה, וזה לא משהו שאתה מצפה מקבוצה המצהירה על כוונותיה לרוץ לאליפות. הרבה מסירות הלכו לרגלי היריב, וגם מהלכים פשוטים יחסית השתבשו. אילו רק שיחקה בית"ר יותר רגוע, אפשר שהתוצאה היתה שונה.

עודד צחי מנסה לעצור את רונן חרזי. בפעם [illegible] השתחרר ממנו, שביט אלימלך היה שם כדי לעצור אותו (תצלום: ליאור סבילין)

אלי כהן: „מעולם לא שיחקתי נגד קבוצה בלי חלוצים"

שוער ראשל"צ, שביט אלימלך: „זה לא עוד נצחון. לנצח את בית"ר ירושלים בחוץ, זה הישג נאה. עליתי לשחק עם נקע באצבע, מה שלא מנע ממני להפגין יכולת גבוהה".

מאמן ראשל"צ, ויקו חדד: „הנצחון הזה שייך לשחקנים. אם הם לא היו נלחמים, שום דבר לא היה עוזר. מגיע הרבה קרדיט לאייל לחמן, עוזר המאמן, שעשה עבודה רבה בהכ־נת הקבוצה. נגד בית"ר ירושלים אתה לא יכול לשחק איזורית, חייבים לקחת את הכוכבים שלהם אישית".

מאמן בית"ר ירושלים, אלי כהן: „זה היה הפסד לא מחוייב המציאות. מעולם לא שי־חקתי נגד קבוצה בלי חלוצים. בגלל איזה גול מסכן, שהיה בספק אופסייד, הפסדנו. ההפסד הזה לא מוציא אותנו מהמאבק בצמ־רת. כששאלואי יחזור לעצמו זה יהיה יותר טוב". (שלמה חסיד)

ניצחו בדרבי

מאת אסף אבישר

לאחר ההפסד ותצוגת הנפל בשבוע שעבר בדרבי הגדול מול מכבי, החליטו בהפועל ת"א לעשות מספר שינויים לקראת הדרבי הקטן מול בני־יהו־דה. חלק היו מאולצים: גיא שרעבי (צהובים), יוסי לוי ושרון מימר (פצועים) לא יכלו לשחק, אבל יוסי מדר וניסים אביטן ירדו לספסל בגלל יכולת חלשה.

את מקום הבלם האחורי נקרא למלא עבור האדומים – אתמול בתלבושת כחולה – שמעון גרשון, בלם קבוצת הנוער. הימור שהצליח. גרשון שיחק בבטחון רב, ובתוספת של יוסי בלאס, שחזר מפציעה ארוכה, נראתה הפועל במחצית הראשונה טוב. במחצית השנייה חזרו סממני הבהלה מהדר־בי, טעות חמורה בהגנה הביאה לשיוויון, אך למז־לה של הפועל טעות מהעבר השני העניקה להם את הנצחון.

בבני־יהודה כעסו מאוד על השופט מאיר לוי, לטענתם הוא היה הגורם העיקרי להפסד. גם בלי להסכים לכל שריקה שלו, החלטותיו של לוי לא הכריעו את גורל המשחק. אנשי השכונה צריכים לבוא בטענות רק לעצמם.

במחצית הראשונה נראו החובבים כמו אוסף שחקנים סתמי שהחליט להעביר צהרי שבת בשוטטות־מגרש. במחצית השנייה, עם כניסתו של בנצי רוזנפלד, התעוררו המקומיים והיו קרובים מאד להשגת נקודה. שורה תחתונה: בני־יהודה במצבה הנוכחי – ללא זרים וקהל תומך – תתק־שה מאד לשרוד בליגה.

למרות שליטת הפועל במחצית הראשונה, בד־כות הנעת כדור מצויינת, ניתנה ההזדמנות הראי־שונה דווקא לדימיטרי גורמן (11), אך בעיטתו מ־16 מ' סיכנה את אוהדי בני־יהודה שנשארו מחוץ למגרש. בדקה ה־26 חטף יוסי בלאס כדור והעביר שמאלה לשגיב אליהו. אליהו הכין לקאזימיש מוסקאל שמ־17 מ' בעט חזק ושטוח פנימה. 0:1 להפועל, ושער ראשון העונה לפולני, שענד אתמול את סרט הקפטן.

במחצית השנייה נגח אייל בר־עמי (56) כדור חזק שנהדף בקורת השער וארבע דקות מאוחר יותר החזיר בנצי רוזנפלד במשקוף משלו בכדור אדיר מ־16 מ', בסטנגה וזה שיוויון.

בדקה ה־66 קיבלו בשכונה מתנה מאייל [illegible] המגן השמאלי הסתבך עם כדור פשוט בתוך הרח־בת ונסיון ההרחקה שלו השאיר את ניר סביליה בודד מול באקו והרשת. סביליה, רעב להוכחה [illegible] אך סבלני, הרשית ל־1:1.

המומנטום עבר לחובבים אך הנסיונות של סהר מזרחי ומשה אמסלם להכניע את ירוסלאב באקו מרחוק, מצאו אותו מוכן. בדקה ה־81 הגביה המח־ליף יוסי מדר לרחבה, משה אמסלם נגח לאחור, בוני גינצבורג נותר תקוע, והכדור הלך פנימה. שער עצמי אומלל, 1:2 להפועל.

עברו ארבע דקות ומאיר לוי פסק על פנדל מפוקפק להפועל ת"א. אורון סיטון (85) נגע בכ־דור בידו בקצה מלבן ה־16. אנשי בני־יהודה טענו שנגיעת היד אירעה מחוץ לרחבה, ושבכלל, היתה עבירה על סיטון. סהר מזרחי הפגין חוסר בגרות, קילל את הקוון והורחק.

לאחר כל הבלאגן הדף גינצבורג את הפנדל של יוסי מדר – מנחמה רבה על לא מאומה.

ציון משחק: 6

בני יהודה – הפ' ת"א 2:1 (1:0)

לבני יהודה – ניר סביליה (66). להפועל ת"א – קאזימיש מוסקאל (26), עצמי (משה אמסלם – 81).
מבשל־שער: להפועל ת"א – שגיב אליהו (26).

בני יהודה		הפועל ת"א	
גינצבורג	5	באקו	6
מ. ששון	5	א. אלאלי	5.5
סיטון	5	שמעון גרשון	6
ב. שטרית	5	לוקאשיק	5
עופר לוי	5.5	אייל כהן	5
קורצ'רי (עדנר, 29 – 5.5)	4.5	בלאס	6.5
גורמן	5	מוסקאל	6
ס. מזרחי (הורחק 85)		בר־עמי (נ. אביטן, 70)	5
מ. אמסלם	4.5	ש. אליהו (י. מדר, 65)	5
ש. נגר	5	א. אפריר	5.5
רוזנפלד (46 – 6)		ע. אליהו (שחר כהן, 90)	5
סביליה	5.5		

● שופט: מאיר לוי ● ציון שופט: 5 ● צופים: 1,500 בשכונת־התקוה ● קרנות: 3:7 ● צהובים: משה אמסלם, סהר מזרחי, בוני גינצבורג (בני־יהודה), קאזימיש מוסקאל, שגיב אליהו, אלון אפריר, יוסי בלאס (הפועל ת"א) ● אדומים: סהר מזרחי.

האיש של המשחק

יוסי בלאס

הוא חזר להרכב הפותח של הפועל ת"א לאחר פציעה ממושכת, וכבר תפס מנהיגות בחלק האחו־רי של הקישור. יוסי בלאס התחיל חלק גדול מהתקפות של קבוצתו, והיה במקום כששחקני בני־יהודה ניסו לצאת למתפרצות. השער הראשון החל בחטיפה שלו באמצע המגרש. נראה שבלאס בריא, יוסיף הרבה בריאות למשה סיני.

הערה

אוהדי בני־יהודה שכחו שמלחמתם נגד גד סולמי והנהלת המועדון עלולה להוביל אותם לארצית. בלי להביע דעה לגבי הצדק של מאבקם, צריכים אוהדי בני־יהודה לזכור, שבלי קהל בי־תי רותח, מאבדת קבוצתם את הנשק העיקרי שלה.

לוקאשיק נראה ענק ליד סביליה. הפועל [illegible] מהפסד בדרבי הגדול (תצלום: ברני ארדוב)

תגובות

גרונדמן: השופטים גיבורים על בני־יהודה; סיני: המשחק היה בשליטה שלנו

בבני־יהודה זעמו לאחר המשחק על השו־פט מאיר לוי. גד סולמי ניגש לחדר השופ־טים וצעק: „לא אתן לכם יותר שתהיה הכר־טיסים. תלכו מפה, זוהי שערוריה". יעקב גרונדמן: „יגידו שאנחנו מתלוננים על השו־פט בגלל שאנחנו לא טובים אבל השופטים נהיו גיבורים על בני־יהודה. זו לא פעם רא־שונה העונה. לא הפסדנו בגלל חוסר מזל אלא מטעות גדולה, ואני לא מתכוון לטעות של שחקן".

מנג'ר הפועל ת"א משה סיני היה מרוצה מיכולת קבוצתו: „אחרי הדרבי היה לנו מאד חשוב לנצח. המשחק היה בשליטה שלנו, הגענו להרבה הזדמנויות ורק חוסר ריכוז מנע נצחון גבוה יותר. נכון שנצחנו משער עצמי, אך גם ספגנו שער מטעות בהגנה. נחלשנו בחצי השני אבל טבעי שביתרון תבוא ירידה מסויימת". (אסף אבישר)

רפואה שלמה

מאת חיים לוי

באמצע העונה שעברה, כשהפועל כפר סבא הי־תה בסכנת ירידה לליגה השלישית, ישבה הנהלת הקבוצה ודנה בפיטוריהם של אלי יאני ונח איינש־טיין. בסופו של דבר הם נשארו והקבוצה עלתה ללאומית.

לפני שבועיים, עם 2 נק' ו־9 משחקים ללא נצחון, עלה הנושא שוב על הפרק, ושוב נשארו השניים. התוצאה: שני נצחונות רצופים בליגה והע־פלה לגמר גביע־הטוטו על חשבונה של מכבי חיפה. שלוש פעמים בינגו.

10 דקות ארוכות עברו אתמול על 10 כפר־סבאים, שהרחיקו כל כדור שעבר בקרבתם ללא כתובת, עד שהושג נצחון הבית הראשון העונה. 0:1 קטן על באר־שבע, בניגוד לתחזיות, והתחתית התהפכה.

חילופי המאמנים בבאר־שבע לא השתלמו את־מול, ולויטאלי סבצ'נקו צפויה עוד מלאכה רבה. מקבוצה המתיימרת להיות בצמרת ציפינו להרבה יותר מאשר משחק חלש ומאכזב, ומהלכים שסף־פים שהוקלו על הגנת כפ"ס. רק הישאם זועבי הטריד פה ושם, אבל ללא סרגיי גוסייב המצוע, נעלם גם הוא בסבך השמירה וההדיקה. הגנת הקבו־צה חשפה בקיעים והשער נרשם לחובתו של השו־ער, שאול סמרג'ה.

בכפ"ס בלטו שני זרים, הבלם אנדריי לוזו־בסקי וגאבור מרטון בקישור, והצעירים ערן עזר וגבי ספיר.

מוטי יברבאום פתח את המשחק (7) בבעיטה מ־10 מ' לקורה. חלפה דקה ורמי אליהו ירה כדור ליד העמוד. זועבי סגר את המחצית בשתי החמ־צות, פעם נגח להרץ (38) ופעם לידי השוער (42).

בדקה ה־49 הוכשל אלי צורף, שהחליף את יקי סיימון, כ־25 מ' מהשער. גאבור הגביה כדור מסו־בב, סמרג'ה תפס אוויר וקובי רפואה נגח פנימה, 0:1. המבקיע המאושר הוריד את חולצתו, א־לה איציק זוהר, זרק לעבר הקהל, השופט, אריק חיי־מוביץ', זיכה אותו בצהוב וכ־15 דקות מאוחר יותר שלף לו צהוב שני ואדום לאחר שהכשיל שחקן באר־שבעי.

מרגע זה ואילך שלטה באר שבע ללא עוררין אבל יכולת מצויינת של הגנת כפ"ס מנעה שינוי בתוצאה.

ניר יונאי (מימין) ונתן שקורי מול שרון אביטן. כפר־סבא נכנסה לבונקר בדקות הסיום ושמרה על נצחון ביתי ראשון ושני ברציפות (תצלום: ראובן שורץ)

ציון משחק: 6

הפ' כפ"ס – באר־שבע 0:1 (0:0)

קובי רפואה (49).
מבשל־השער: גאבור מרטון.

הפ' כפ"ס		באר־שבע	
שיינזונגר	6	סמרג'ה	4.5
שם־טוב (שקורי, 86)	5.5	חאת	5
לוזובסקי	7	טלסניקו	5
עזר	6	אילון	5
ג. ספיר	6	ש. ביטון	5.5
בר־חיים	6	ס. אלימלך	5
מרטון	6.5	א. חקנין	5.5
יונאי	5	ר. אליהו	5
סיימון (צורף, 46 – 6)	5	ברוך דוד (ש. אביטן, 53 – 5)	5
רפואה, (הורחק 65)		וייברליך	5
יברבאום (חגג, 83)	5	זועבי	5.5

● שופט: אריק חיימוביץ' ● ציון שופט: 8 ● צופים: 3,000 בכפר־סבא ● קרנות: 2:9 להפועל באר־שבע ● צהובים: אנדריי לוזובסקי, קובי רפואה (הפועל כפר־סבא), שמעון ביטון (באר־שבע) ● אדומים: קובי רפואה (הפועל כפר־סבא).

האיש של המשחק

אנדריי לוזובסקי

למען האמת, הצטיינו אתמול שניים בכפר־סבא, אנדריי לוזובסקי וגאבור מרטון. בחרנו בלוזובס־קי, בגלל משחקו השקט והבוגר, שבו אירגן את ההגנה, ומנע כל גישה לשער. לוזובסקי היה, יותר ממרטון, בעל־הבית של כפ"ס.

הערה

רק לפני שבועיים רצו למ־כור את גאבור מרטון. את־מול הוכח בפעם המי יודע כמה, ששחקן כמוהו הוא נכס לקבוצה, וצריך לשמור עליו. בכפ"ס עשו את הצעד הנכון.

איינשטיין: עוד נדבר בליגה; שלמה אילוז: יש לנו בעיה

מאת חיים לוי ונדב זייג

מאמן כפ"ס, נח איינשטיין: „למרות כל הקשי־ים במועדון יש לשחקנים מוטיבציה גבוהה והם עושים את הכל כדי להשאר בליגה. אני מאמין שעוד נדבר בליגה".

גאבור מרטון: „לא צריך לצאת מגדרנו בגלל הנצחון. היו לנו כבר משחקים טובים יותר, אבל הנצחון הזה מראה שאנו מתחילים להתארגן ולהי־בין אחד את השני".

עוזר מאמן הפועל באר־שבע, אפרים צמח: „בנ־סיבות הקיימות, בסגל שעמד לרשותנו, אני חושב שהשחקנים עשו את המקסימום. ברור שצריך להת־קדם ולהגיע לרמה גבוהה יותר, אבל מי שציפה שבוע יומיים נעשה קסמים, טעה".

תגובות

שלמה אילוז: „שיחקנו קצת יותר טוב מאשר בתקופה האחרונה. אבל יש לנו בעייה של עשיית המשחק. חסר שחקן שיכניס כדורים פנימה וינווט את המשחק. אני מאמין שנחזור לעצמנו".

הישאם זועבי: „אנחנו נמצאים בתקופה לא טובה, וקצת קשה כנראה לעשות מהפך. במחצית הראשונה שיחקנו טוב, אבל לא ידענו לנצל את המצבים. במחצית השנייה, אחרי שקיבלנו את הגול, נראה שהחשש מעוד הפסד הכניס את החבר'ה ללחץ".

פיקוד הצפון

גביע לנוער: כל הלאומיות עלו

מאת חיים פנטילט

כל שמונה הלאומיות שנותרו במסגרת הגביע, העפילו לשמינית־הגמר. התוצאות: מכבי ת"א – הפועל כפר־קנא 0:12; מכבי נתניה – מכבי הרצליה 0:5; מכבי פ"ת – בית"ר ירושלים 12:3; הפועל לוד – מכבי יפו 2:2 (5:6 בפנדלים); מכבי חיפה – ד"א כרמל 0:6; הפועל ת"א – הכח ר"ג 0:4; הפועל חיפה – עירוני אשדוד 0:12; הפועל פ"ת – רעננה 0:5; בני־יהודה – בית"ר ת"א 1:12; מכבי שעריים – נצרת־עילית 1:2 (בהארכה); מכבי קרית־גת – טירה 1:12; מכבי שפרעם – עראבה 0:2; גבעת־זרקמות – בית"ר שפרעם 0:5; הפועל עכו – בת־ים 2:2 (4:5 בפנדלים); טייבה – ראשל"צ 0:1; לודוס חולון – מכבי מעלות 1:3.

(איסוף תוצאות: מאיר רענן, ירון שילון ואמיר בר־עוז)

מכבי עכו 2–1 קרית־גת

מאת יוסי חדד

מכבי עכו ניצחה שלשום את מכבי קרית־גת, 1:2, ללא ארבעה משחקני ההרכב הראשון ותוך תצוגת כדורגל חלשה. אתמול התבשרו העכואים על עלייתם למקום הראשון, בעקבות הפסדי הכח וטייבה. הישג מצויין לעולה מליגה א'.

במחצית הראשונה היתה קרית־גת קרובה פעמיים ליתרון. בדקה ה־35 הורה השופט שי אוסידון לאיציק עשור מקרית־גת להמשיך למרות שהקוון הרים דגל לנבדל. עשור בעט וגיורא אנטמן, בהצלה נהדרת, הדף לקרן. בדקה ה־44 שוב אנטמן במקום, והפעם מול כדור מתוך הרחבה של עומר אלקבץ.

לפני כן, בדקה ה־20, פגע בלם עכו שגיא גונן ללא כדור באלקבץ, מול עיניו של אוסידון, אך השופט בחר להתעלם מהאירוע.

למחצית השנייה עלתה עכו אחרת, שיומה והגיעה למצבים. למזלה של עכו יש לה את הבר־קוביץ' שלה, סמי עייש. הבריקה אותו שלו, ועכו ביתרון של 0:1. בדקה ה־52 הוא היתל בשלושה שחקני קרית־גת והעביר כדור מדוייק לזיו דוד, שמ־14 מ' בעט שטוח ופנימה.

בין השער הראשון לשני בא אנטמן לעזרת קבוצתו. חיים אלול (65) ירה כדור שנראה חודר פנימה, אך אנטמן הדף ברגליו. בדקה ה־80 הכשיל אייל שדה האורח את ולאדימיר זריאני בתוך הרחבה. גונן ניצל את הפנדל, 0:2 לעכו.

3 דקות לסיום המשחק, הכשיל גונן את אלול ברחבת עכו. איציק עשור צימצם בפנדל ל־1:2.

לעכו – זיו דוד (53), שגיא גונן (80, בבעיטת 11 מ'); לקרית־גת – איציק עשור (87, בבעיטת 11 מ')
מבשל: לעכו – סמי עייש (53)

• מכבי עכו: אנטמן 7; הורשקוביץ' 5.5, גונן 5.5, דרעי 6, אסוס 5.5; יורם עייש 5 (גיזברג, 53 – 5), רחמים 5, דוד 5.5, סמי עייש 6; זריאני 6 (בן־דוד, 83), אלי עייש 5.5;

• מכבי קרית־גת: פחימה 5.5; מלכה 5, א.אלקבץ 5.5, סולר 5, גורביץ' 5 (בן־שימול, 70), דדון 4.5 (אלול, 62 – 5.5), שדה 4.5, ע.אלקבץ 5 (ססספורטס, 62 – 5), יפה 5.5; בן־דיין 5, עשור 5.5

• מצטיין: גיורא אנטמן (עכו); שופט: שי אוסידון; קהל: 1,200. בעכו.

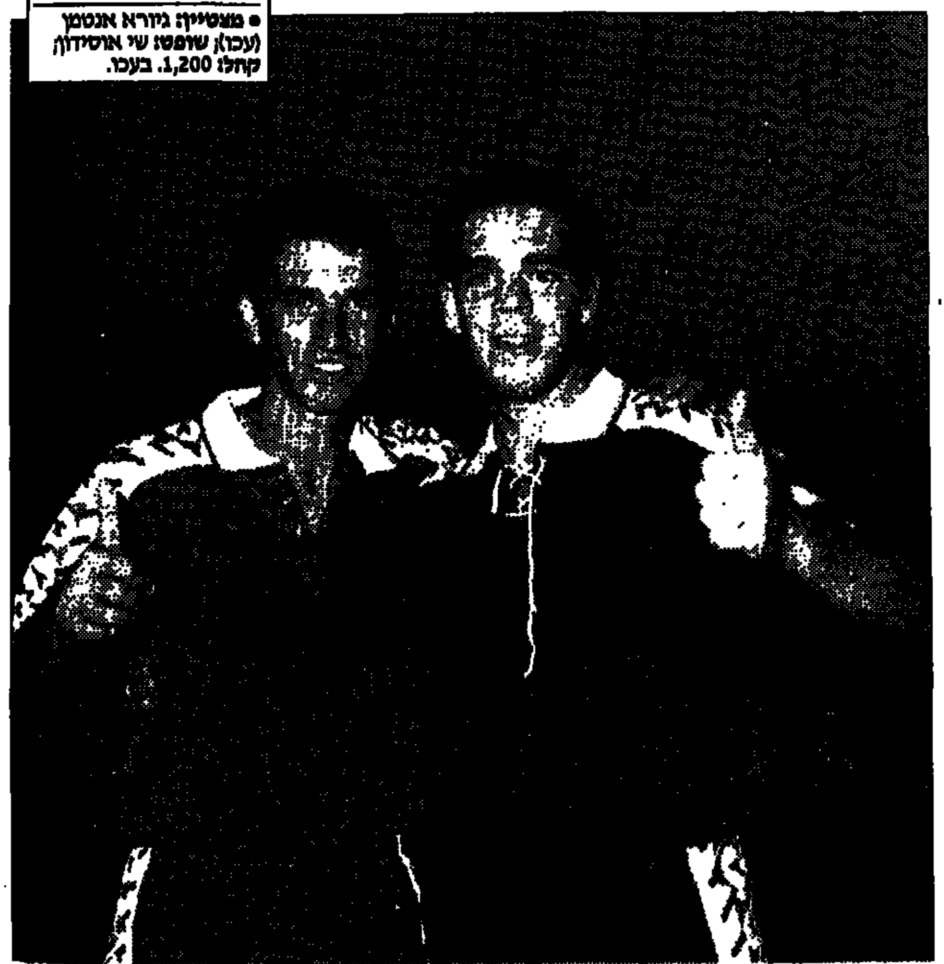

העולים ראשונים. מבקיעי השערים של עכו שלשום, שגיא גונן (מימין) וזיו דוד, חוגגים את הנצחון על קרית־גת ואת העלייה למקום הראשון (תצלום: ראובן כהן)

חזרה הביתה, נתניה

מכבי נתניה 4–1 הפועל אשדוד

מאת אבי מויססקו

לאחר שמונה חודשים עקרים מנצחונות בית, הצליחה מכבי נתניה להשיג שלוש נקודות מלאות במשחק בית, על־חשבון הפועל אשדוד.

נתניה, בהדרכתו של המאמן החדש, רוני דורה, הציגה משחק שאפתני ושלטה במגרש לאורך כל 90 הדקות. הסטתו של פיטר קרגיל לקישור והצבתו של אסי דומב בתפקיד הבלם האחורי, עשו את השינוי ביכולת של נתניה.

שחקני נתניה פתחו את המשחק בטירוף, וכבשו שער כבר בדקה החמישית. קונסטנטין מרקו שלח כדור עומק מדוייק לעבר שימי ז'אן, ששלח בעיטה חזקה לפינה הרחוקה של שרון כהן וקבע 0:1 לנתניה.

בדקה ה־7 עלתה מכבי נתניה ליתרון של שני שערים. שימי ז'אן פרץ באגף, עבר שני מגינים ושלח כדור רוחב למרכז הרחבה, שם המתין נתי עזריה, שמשלושה מטרים לא נכשל, 0:2.

בדקה ה־10 קיבל נאור גלילי כדור עומק מחיים סירוטקין, ובעוד שחקני נתניה ממתינים להנפת דגל לנבדל, שלח בעיטה שטוחה לפינה. 1:2.

במחצית השנייה המשיכה נתניה בקונצרט, הרבה בזכות יכולת מצויינת של פיטר קרגיל, אבי תקווה, נתי עזריה ושימי ז'אן. בדקה ה־57 פרץ עזריה מימין ומסר לפיטר קרגיל, שניצב 25 מ' משער אשדוד. קרגיל הניף את רגל ימין ושלח טיל אל בין חיבורי הקורות, 1:3 לנתניה.

שחקני אשדוד עוד ניסו לחזור למשחק, אך נאור גלילי החטיא פעמיים ממצבים נוחים. מנגד, נתניה המשיכה לתקוף, ובדקה ה־77 נקבעה תוצאת המשחק. תקווה שלח כדור רוחב לנתי עזריה, שהתקדם מעט ומ־20 מ' שלח פנימה. 1:4.

לנתניה – שימי ז'אן (5), נתי עזריה (7, 77), פיטר קרגיל (57); לאשדוד – נאור גלילי (10)
מבשלים: לנתניה – קונסטנטין מרקו (5), שימי ז'אן (7), נתי עזריה (57), אבי תקווה (77); לאשדוד – חיים סירוטקין

• מכבי נתניה: בלדב 6; יוסי מלכה 6, דומב 6.5, זיראפניך 6, פקר (נפצע, שלומי דחאן, 13 – 5.5), קרגיל 7.5, קונסטנטין מרקו 6.5, תקווה 6 (ארן פרזנט 89), עומר כהן 5.5, נתי עזריה 6.5, ז'אן 7 (אופיר חלואני, 90)

• הפועל אשדוד: שרון כהן 4; יהלומי 4.5, ניזרי 5, דאלווי 4.5, מ.כהן 4 (יוסי אזר, 53 – 4.5), טל כהן 5, גולדפינגר 5.5, טאקבהבזווה 4.5, רואליץ 4 (מיקי מגן 77), חיים סירוטקין 4.5, גלילי 5.5

• מצטיין: פיטר קרגיל (נתניה); שופט: דני שושן; קהל: 2,000. בנתניה

סטטיסטיקה
גולן חזני וניצן פררו

הטבלה הארצית
(לאחר המחזור העשירי)

	מש'	נצ'	תי'	הפ'	שע'	הפרש	נק'	בית נצ'	בית תי'	בית הפ'	בית שע'	בית נק'	חוץ נצ'	חוץ תי'	חוץ הפ'	חוץ שע'	חוץ נק'
1. מכבי עכו	10	5	5	–	15–7	+8	20	3	3	–	8–4	12	2	2	–	7–3	8
2. הפועל ירושלים	10	5	4	1	13–4	+9	19	3	2	–	7–1	11	2	2	1	6–3	8
3. עירוני אשדוד	10	5	4	1	16–8	+8	19	3	1	1	11–6	10	2	3	–	5–2	9
4. הפועל טייבה	10	6	1	3	12–11	+1	19	4	1	1	7–5	13	2	–	2	5–6	6
5. הכח ר"ג	10	5	3	2	13–9	+4	18	2	2	–	6–3	8	3	1	2	7–6	10
6. הפועל אשדוד	10	3	5	2	19–15	+4	14	2	3	–	12–6	9	1	2	2	7–9	5
7. מכבי נתניה	10	3	3	4	15–13	+2	12	1	2	3	7–8	5	2	1	1	8–5	7
8. ס.ב.נס־ציונה	10	3	3	4	11–13	−2	12	3	–	2	7–6	9	–	3	2	4–7	3
9. קרית־שמונה	10	1	8	1	8–11	−3	11	–	6	–	4–4	6	1	2	1	4–7	5
10. הפועל חדרה	10	2	4	4	9–13	−4	10	1	1	2	4–5	4	1	3	2	5–8	6
11. הפועל כפר שלם	10	2	4	4	7–12	−5	10	–	2	2	1–6	2	2	2	2	6–6	8
12. הפועל בת־ים	10	2	3	5	8–11	−3	9	2	1	2	5–4	7	–	2	3	3–7	2
–. מכבי קרית־גת	10	2	3	5	8–11	−3	9	1	1	2	2–3	4	1	2	3	6–8	5
14. מכבי יבנה	10	1	6	3	7–10	−3	9	–	2	2	4–7	2	1	4	1	3–3	7
15. שמשון ת"א	10	1	5	4	9–15	−6	8	–	2	3	2–9	2	1	3	1	7–6	6
16. הפועל ר"ג	10	1	5	4	11–18	−7	8	1	4	1	8–9	7	–	1	3	3–9	1

המחזור שהיה

• שערים: 19. 12 מהם בשלושת משחקי הצמרת: עירוני – הכח 1:3, ירושלים בטייבה 0:3, ונתניה – הפועל אשדוד 1:4. נצח מסובי הבקיע צמד לירושלים, מריאן קלפטאנו לעירוני, ונתי עזריה לנתניה. שתי הראשונות נעצרו ומכבי עכו סיימה כאלופת השליש. שמשון ירדה מתחת לקו האדום, משם זינקה כפר־שלם, מהמקום האחרון ל־11.
• בישולים: 11. בישול רביעי ללב מטבייב מעירוני.
• צהובים: 35. צהוב שביעי לאייל אלמשעינו מעירוני.
• אדומים: שניים.
• קהל: 9,450. רק 350 במשחק בת־ים – כפר־שלם; 2,500 בטייבה.
• בעיטות 11 מ': שתיים, שנכלו באותו משחק, עכו – קרית־גת.

המחזור הבא

בעוד שבועיים.
הפועל י־ם – נס־ציונה
הפועל אשדוד – הפועל טייבה
שמשון ת"א – מכבי נתניה
קרית־גת – הפועל ר"ג
מכבי יבנה – מכבי עכו
הכח ר"ג – קרית־שמונה
כפר־שלם – עירוני אשדוד
הפועל חדרה – בת־ים

השחקן המצטיין

	ציון חשבת	משח'	ציון מצטבר	ממוצע
1. אחמד עארף (טייבה)	5.5	10	61.5	6.15
2. שגיא גונן (עכו)	5.5	10	60.5	6.05
–. סמי עייש (עכו)	6	10	60.5	6.05
4. סולומון קוסטל (טייבה)	5	10	59.5	5.95
5. יעקב אסיינ (ירושלים)	6	10	59	5.90
–. קובי בלדב (נתניה)	6	10	59	5.90
7. אסי דומב (נתניה)	6.5	8	47	5.88
8. מלך דדעי (עכו)	6	10	58.5	5.85
9. ג.רודריגו (הכח)	5	10	58	5.80
10. נאשד עאזם (טייבה)	5	9	52	5.78
11. רונן אוזלאי (ק.שמונה)	5.5	10	57.5	5.75
–. ז'אן טלסניקוב (עירוני)	6	10	57.5	5.75

תותחני הליגה

	השבת	סה"כ
1. א. עארף (טייבה)	–	7
2. יגאל זריהן (עירוני)	–	6
–. גולדפינגר (ה.אשדוד)	–	6
4. י. נעים (הפ' ר"ג)	–	5
–. שימי ז'אן (נתניה)	1	5
6. מ. פרו (ק.שמונה)	–	4
–. ע. דיגמי (י־ם)	–	4
–. סמי עייש (עכו)	–	4
–. נ. גלילי (ה.אשדוד)	1	4

אדומים

בסוף־השבוע: חגי קול (ירושלים), אלירז מלכה (שמשון).

צהובים

צהוב שישי בסופה"ש: בני כחלון (חדרה), פיטר קרגיל (נתניה), שלישי: חגי קול (ירושלים), שרון רפאל (עירוני), מסר־אנות (טייבה), מוטי אמויון (שמשון).

מבשלי שערים

	בסוף השבוע	סה"כ
1. פ. סיין (ק.שמונה)	–	4
–. לב מטבייב (עי')	1	4
3. י. סוויסה (טייבה)	–	3
–. ש. דחאן (נתניה)	–	3
–. ר. דאהר (טייבה)	–	3

כוכב המחזור

מכבי נתניה, שעברה בשבוע שעבר זעזוע מאמנים (רוני דורה במקום לס וגלל), חזרה לנצח. נצחון־בית ראשון, 1:4 על הפועל אשדוד. פיטר קרגיל, הבלם מג'מאייקה שהוסט לקישור ע"י דורה, היה מצויין, הבקיע שער מרהיב, זכה לציון 7.5 והוא כוכב המחזור.

ה־11 של המחזור

גיורא אנטמן (עכו)
דודו דחאן (ירושלים), אסי דומב (נתניה), א. רוטמן (נס־ציונה), שרון רפאל (עירוני)
פ. קרגיל (נתניה), רן חפיף (עירוני), מ. קלפטאנו (עירוני)
נצח מסובי (ירושלים), שימי ז'אן (נתניה), אבי אדרי (כפר־שלם)

צומת מסובים

הפועל טייבה 0–3 הפועל י־ם

מאת מג'ד סרסור

הפסד ביתי צורב למוליכה עד אתמול, הפועל טייבה. הפועל ירושלים המנוסה הגיעה לטייבה והותירה את הקהל המקומי, שהגיע בהמוניו כבר מספר שעות לפני הפתיחה, מאוכזב.

המשחק הוכרע כבר ב־10 הדקות הראשונות, כשהאורחים כבשו צמד־בזק (1, 10) ולא הותירו לטייבה הרבה הזדמנויות כדי לחזור למשחק.

חלפו רק 25 שניות מהפתיחה וכבר שער לירושלים. משה בן־חרוש הגביה ממחצית המגרש לרחבה, נצח מסובי התרומם גבוה ונגח פנימה, 0:1 לאורחים.

בדקה ה־10 כבר 0:2 לירושלמים, כששלומי דנינו נגח מתוך עירבוביה ברחבת טייבה, פנימה. טייבה התעוררה מהשער והחלה לתקוף, בניצוחו של אחמד עארף, אולם ההגנה הירושלמית הסתדרה עם זה.

בדקה ה־41 נשלף צהוב שני ובעקבותיו אדום לעברו של חגי קול האורח, לאחר שהכשיל בבי־סות את עארף.

במחצית השנייה היתה זו טייבה שיזמה ותקפה יותר, כשירושלים הירבתה להתגונן ויצאה להתקפות מתפרצות. באחת מהן, בדקה ה־80, נכבש השער השלישי לזכותה. יאיר אסייג מסר לנצח מסובי, שהיתל בשני מגינים ובשוער טייבה ובעט פנימה, 0:3. ירושלים עלתה למקום השני, טייבה ירדה למקום הרביעי. צומת מסובים.

נצח מסובי (1, 80), שלומי דנינו (10)
מבשלים: משה בן־חרוש (1), יאיר אסייאג (80)

• הפועל טייבה: מסילתי 4; סרסור 5, קוסטל 5, מסראווה 4.5, עודה 4.5 (חאג'־יחיא, 73), מימון 4.5 (דאהר, 52 – 4.5), סוויסה 5, עזאם 5 (עמשה, 25 – 4.5), פדעוס 5; ג'בארה 5, עארף 5.5

• הפועל ירושלים: יעקב אסייאג 6; דנינו 6, בן־חרוש 6.5, דודו דחאן 6.5, קול (הורחק, 41); איזמירלי 5.5, אברהמי 6, טל 5.5, דיין 6 (יאיר אסייאג, 60 – 5), מסובי 7, דיגמי 5.5 (עמר, 44 – 6)

• מצטיין: נצח מסובי (ירושלים); שופט: חיים יעקב; קהל: 2,500. בטייבה.

מישל דיין ירושלים מקדים את בילאל סרסור מטייבה (תצלום: ראובן שוורץ)

בקלילות, עירוני

עי' אשדוד 3–1 הכח ר"ג

מאת יאיר לב־ים

עירוני אשדוד חזרה בגדול לצמרת הגבוהה של הליגה הארצית לאחר שגברה בקלילות 1:3 על הכח ר"ג, שתפסה ערב המחזור את המקום השני.

עירוני הפגינה משחק נחוש. הכח, לעומת זאת, איכזבה מאוד.

הכח לא עשתה כמעט דבר, ואילמלא שעשועים מיותרים של שחקני עירוני ברחבה שלהם (רן חפיף), גם לא היתה כובשת שער מצמצם מרגלי יובל פילוס בדקה ה־64.

בדקה ה־37 ניהלה עירוני עוד התקפה מסודרת בצד ימין, שבסיומה העביר לב מטבייב כדור רוחב, ורן חפיף המשיך פנימה. 0:1.

בדקה האחרונה של המחצית הכניס רפאל כדור עומק לקלפטאנו, ששעט מול רז חיים, בעט וקבע 0:2.

בדקה ה־58, שוב בצד ימין, מסר רפאל ליגאל זריהן, שחדר לחפיף, וזה בעט כדור חזק למשקוף. קלפטאנו עט על הכדור החוזר ושיגר אותו עם כל הלב פנימה. 0:3.

לעירוני – רן חפיף (37), מריאן קלפטאנו (45, 58); להכח – יובל פילוס (64)
מבשלים: לעירוני – לב מטבייב (37)

• עירוני אשדוד: שטראוכר 6; שרון 6.5, דוידי 6, בראלס 6, טלסניקוב 6; אלמשעינו 6.5, קלפטאנו 7 (אייזנברג, 90), בר־ברוך 5 (עמר, 74), חפיף 7; זריהן 5.5, מטבייב 6 (אסללי, 90)

• הכח ר"ג: רז חיים 5.5; שמש 5, אלבראן 5, טחא 4.5, עודה 4.5 (ברגר, 82), בכר 5, יצחקי 5 (נסוררה, 74), רודריגו 5, פרץ 4.5; סנדורי 4.5 (סומך, 62 – 4.5), פילוס 5

• מצטיין: מריאן קלפטאנו (אשדוד); שופט: אוהן חבריון; קהל: 1,800 באשדוד.

חזרו לאיקסים

קרית־שמונה 0–0 מכבי יבנה

מאת רמי רחמים

לאחר הנצחון בקרית־גת, נדמה היה שקרית־שמונה עולה על דרך הנצחונות. אתמול חזרה הקבוצה לסורה, וסיימה משחק שמיני תיקו, הפעם מול מכבי יבנה, בתיקו (0:0).

שתי הקבוצות הציגו אתמול בקרית־שמונה יכולת חלשה, וכמעט לא ראינו מהלכים חיוביים במהלך 90 הדקות. אם רמה כזו תמשיך להיות מוצגת, אין ספק שהקהל יברח מהמגרשים.

רוב הכדורים הוגבהו לרחבות, שם לא התקשו שני השוערים לקלוט. בין פיזוק לפיזוק נרשמו בפרק שתי התקפות, אחת לכל צד. בדקה ה־17 הגביה פסי־היסר סייג מקרית־שמונה כדור, קרן, ואמיר ראורי נגח למשקוף.

מנגד, מסר שלומי כנפו מיבנה (40) כדור רוחב, ואיגור גבריליין בעט ממטר לחוץ.

• קרית־שמונה: ר.אלאלוף 5.5; מיכאל 5 (לנקרי, 61 – 4.5), ביטון 5.5, אבינאר 5, בן־טרמי 5.5; מנחם 5, מימון 5, אנדריצ'ו 5, סייג 5; רזי 4.5 (ש.אלאלוף, 77), פרץ 4.5

• יבנה: רחמים 5.5; ארגט 5, בורכוב 5.5, טטראשווילי 5, בן־כליפה 5; אמוליג 4.5, אלגאסי 4.5, כנפו 4.5 (דמציור, 89), סגב 5; גבריליין 5, בוקובזה 5

• מצטיין: אין; שופט: ויקטור בוסקילה; קהל: 1,000. בקרית־שמונה.

ברוך הבא

נס־ציונה 2–1 הפועל חדרה

מאת ניר שועלי

ארבע מאות האוהדים הסובלים, שעדיין מגיעים למשחקי נס־ציונה, שיפשפו עיניהם בתדהמה בדקה ה־63 למשחק מול הפועל חדרה.

דני משה הגביה כדור קרן משמאל ואייל ברוך הצעיר, שנכנס כהרגלו כמחליף, התרומם כשהוא בגבו לשער ובמיספרת מרהיבה לאחור הטיס את הכדור היישר לחיבורים. שער מרהים, שקבע מהפך במשחק, 1:2, ונצחון יקר לנס־ציונה.

המחצית הראשונה הפליאה בשיעמומה. שיא הגיחוך היה השער המוזר של חדרה בדקה ה־41. אורן כוכבי פרץ משמאל והגביה לכיוון שאנרוור נאג' ברחבה. בלם נס־ציונה, יצחק פלר, הקדים את נאג', ונגח את הכדור לכיוון הלא נכון, מעל שוערו בוריס טקצ'ב, שיצא מהשער, 0:1 לחדרה.

במחצית השנייה התעוררה נס־ציונה והצליחה להשוות. יוסי חבני (57) הוכיח של באגף שמאל, יגאל אנטבי הגביה לרחבה וישראל חיים נגח חזק לרשת הגבוהה, 1:1.

עד הסיום הצליחה נס־ציונה לבלום את כל נסיונות חדרה לכבוש.

לנס־ציונה – ישראל חיים (57), איל ברוך (63); לחדרה – עצמי (יצחק פלר, 41)
מבשלים: לנס־ציונה – יגאל אנטבי (57), דני משה (63)

• נס־ציונה: טקאצ'ב 6; רוטשטיין 4.5, רוטמן 5, 6, פלר 5, ישראל חיים 5, אנטבי 5.5; איל חיים 5, אירום 4.5 (ברוך, 46 – 6), אמיר חיים 5.5, חבני 5 (אאלאי, 67); משה 5

• הפועל חדרה: מצא 5.5; רוסטמי 5 (דוד, 54 – 5), בן־הודה 5, שוהר 5, עזריה 5 (צרפתי, 67), שוורצבוים 5 (אדרי, 63 – 4.5), כחלון 5, נסרי 5, שוטסקוב 5.5; כוכבי 5, נאג' 5

• מצטיין: אריאל רוטמן (נס־ציונה); שופט: דוד מורנו; קהל: 400. בנס־ציונה

ברוח כפרית

הפ' בת־ים 0–1 כפר־שלם

מאת אלי שכניק

מזג־אוויר מצויין ומשטח דשא מטופח עמדו לרשות שחקני הפועל בת־ים והפועל כפר־שלם, כדי להציג משחק מהנה, אך הם לא ניצלו זאת. כפר־שלם היתה מעט טובה יותר, והיא אכן ניצחה וליקטה 3 נקודות יקרות.

בדקה ה־18 הציל שוער בת־ים, גבי אלבז, שער בטוח. הארגנטיני פאקונדו גארקה נגח מצויין, ואלבז, בזינוק חתולי, הדף לקרן.

במחצית השנייה נכנסו בשורות בת־ים ג'קי צרפתי ורפי פור. צרפתי ניסה לדחוף את חבריו, אך אלה לא היו מסוגלים לעשות שום דבר חיובי.

בדקה ה־70 הוגבה כדור קרן לרחבת בת־ים, נוצרה עירבוביה ואבי אדרי הבקיע מקרוב. 0:1 לכפר־שלם.

בדקה ה־73 מנע שוער כפר־שלם, אייל אברמוב, שיוויון, לאחר שהדף כדור מסוכן שבעט מ־12 מ' חלוץ בת־ים, רווה שרעבי.

מאמן כפר־שלם, קובי סגל, עדיין בלתי מנוצח, מאז נכנס לתפקידו. סגל סיים 5 משחקים ב־3 תוצאות תיקו ובשני נצחונות.

אבי אדרי (70)

• הפועל בת־ים: אלבז 6; פליטר 4.5, זכאריוב 5, סנדרוביץ' 4.5, פלסטיאן 4.5; גוית 5 (פור, 53 – 4.5), טריגר 4 (צרפתי, 53 – 5.5), גריזון 4 (אדירי, 73), אלמקייס 4.5; ברדה 4.5, שרעבי 4

• כפר־שלם: אברמוב 5.5; בערני 5, קרנקר 5.5, צפוק 5, איתן לוי 4.5 (בוזגלו, 52 – 4.5); אמסטיין 5, טל 5, אליה 4 (מתאל, 61 – 5), אלי לוי 5; אדרי 6, גארקה 5 (שם־טוב, 46 – 5.5)

• מצטיין: אבי אדרי (כפר־שלם); שופט: דוד אבוקסיס; קהל: 350. בחולון (החדש).

איזור הדימדומים

הפועל ר"ג 0–0 שמשון ת"א

מאת שלמה מן

השקיעה האיטית והבטוחה של הפועל ר"ג ושמשון לא נבלמה אתמול במכתש. ה־0:0 המסכן שרשמו, הציב אותן בביטחה במקומות 15–16. רק מה, במצב כזה תהיה להתאחדות בעיה מי תוצב בעונה הבאה בליגה א' דרום ומי תישלח לצפון? המכתש לא נרשם בשבוע שעבר במכון הסייסמוגרפי, אבל אתמול, 6.2 בריכטר קטן עליו. איזור הסכנה הזה, יחד עם צורת המשחק של ר"ג ושמשון, נראו מתאימים יותר לליגה ב' צפון ב'.

משחק התחתית הוליד סתם מלחמה נואשת על כל כדור, בניסיון לגנוב גול ואז לרדת להסתגר בהגנה. הכדורים עפו לגבהים ולמרכזים, שחקנים נאנקו על אלונקות וחבורות במגרש נמעכו בזה אחר זה.

בדקה ה־80 נרשמה החמצה איומה של דניאל רומישבסקי משמשון, מול שוער ר"ג. 3 דקות לסיום הורחק השמשוני אלירז מלכה, בצהוב שני, ואת הכדור החופשי שבא בעקבות ההרחקה בעט יובל בעיט לקורה. וכך תמה לה המגילה.

• הפועל ר"ג: מועלם 5; בקר 5, נעים 5, חדד 5, סוטר 4.5 (ברשצקי, 46 – 4.5), שמלר 5, טויג 5, א.כהן 5 (מתמני, 63), פרץ 5, הכים 5, בראילו 4 (מוהרר, 67)

• שמשון: וקראט 5; עמר 4.5, מדינה 5, אוחיון 5, מליחי 5, גבאי 5; זהבי 4.5 (טולטון, 60 – 4.5), מלכה (הורחק, 87), וואנה 5 (אלמקוזי, 70), דמיטריסקו 4 (אלול, 83), עטרי 4.5

• מצטיין: אין; שופט: דודי מלכה; קהל: 200 במכתש.

שבת שלוש, אשקלון

מאת משה סידי ואלי מושונוב

הפועל אשקלון מוליכת הדרום, הגדילה את הפער מהמקום השני ל־3 נקודות, לאחר 0:1 על לזרוס חולון. למקום השני טיפסה אור־יהודה, בנצחון 0:2 על בית"ר רמלה. תוצאת המחזור שייכת לצעירי יפו, שניצחה בשיכון־המזרח 1:3 את השנייה בטבלה ערב המחזור. בצפון עלתה נצרת־עילית מהמקום החמישי לראשון, לאחר נצחון 0:2 על מכבי אור־עקיבא. זאת לאחר ש־4 הקבוצות שהיו ממוקמות מעליה ערב המחזור, לא ניצחו. המוליכה עד למחזור, כפר־קאסם, ספגה את הפסדה הראשון העונה, 1:0 למכבי חדרה בחוץ.

● במחזור הבא (בעוד שבועיים), הדרום: יפו – מרחבים, שעריים – רמת־עמידר, רמלה – ירוחם, לזרוס – אור־יהודה, יהוד – אשקלון, קמלאכי – באר־שבע, ק.אונו – לוד, שיכון־המזרח – מרמורק. צפון: שפרעם – הפועל כפר־קנא, ג.אולגה – בני־סכנין, אחי – פאחם, עפולה – עכו, אור־עקיבא – מגדל־העמק, עוספיה – נצרת־עילית, כפר־קאסם – מכבי תמרה, מכבי כפר־קנא – חדרה.

מלך השערים
1. עלי עקל (הפ' כפר־קנא) 7
–. משה גבאי (נצרת־עילית) 7
3. מוחמד בדיר (כפר־קאסם) 6
–. בני בלישי (עוספיה) 6
–. זאהי ארמלי (שפרעם) 6
–. י. צרפתי (נצרת־עילית) 6

נבחרת המחזור
נאיל עקאלה (הפועל כפר־קנא), אורן פוני (נצרת־עילית), חאלד סולימן (אחי נצרת), אלי בן־דהור (מכבי חדרה), מחמוד סלים (פאחם), שמואל שמואל (הפועל כפר־קנא), אריה גולן (אחי), בילאל קדריה (שפרעם), דניאל ברייל־לובסקי (מכבי כפר־קנא), ישראל צרפתי (נצרת עילית), זאהי ארמלי (שפרעם).

(לאחר המחזור התשיעי)

	קבוצה	נצ'	תי'	הפ'	שע'	נק'
1.	נצרת עילית	5	2	2	9-16	17
2.	מכבי עוספייה	4	4	1	5-11	16
3.	הפ' כפר־קאסם	4	4	1	4-10	16
4.	מכבי עפולה	5	1	3	7-12	16
5.	מכבי כפר־קנא	4	3	2	9-12	15
6.	מכבי חדרה	4	3	2	8-9	15
7.	מכבי תמרה	4	3	2	16-15	15
8.	הפ' כפר־קנא	4	2	3	12-18	14
9.	מגדל העמק	2	6	1	4-7	12
10.	בני סכנין	3	3	3	13-11	12
11.	מכבי שפרעם	3	2	4	11-12	11
12.	מכ' אחי נצרת	3	2	4	5-8	11
13.	אום אל פאחם	3	2	4	13-9	11
14.	הפועל עכו	1	2	6	15-9	5
15.	גבעת־אולגה	–	5	4	15-6	5
16.	אור־עקיבא	–	2	7	19-3	2

דרום

הפועל אשקלון – לזרוס חולון 0:1 (0:1)
לאשקלון: דור גורדנה (39, בבעיטת 11 מ'). שפט אילן רעקניץ, 1,200 צופים באשקלון.
● אשקלון: לוק 7, טובאי 5 (אנקה 5), בוסקילה 6, גומברג 6, חכם 5, דנגה 6, אלמלם 5 (מאיר 5), גורדנה 5 (ג'רבי), עיני 5, עמר 5, נ.לוי 6.
● לזרוס: מרקוביץ 5, חבה 5, גולן 5, מורחי 5, יאיר דעבול 5, דידו 6, קיר 6, ירמיהו 6, רגס 5 (יחזקאל דעבול 6), יוסף 6 (שהרבני), ארצרשוילי 6. (צבי רוזן)

מכבי שיכון־המזרח – הפועל א.צ. יפו 3:1 (1:1)
יפו הדהימה את שיכון־המזרח, השנייה בטבלה, בביתה. ליפו: עופר בכר (30, 55), איציק ונטורה (70). לשיכון: זוהר קריטי (1). שפט אייל גביזון, 400 צופים בשיכון־המזרח.
● ש.המזרח: סולימן 5, יהודה 4, סנטל 6 (חלה 5), עבדו 4, בן־אהרון 5, בוחבוט 4 (פלגי), טלססמה 5, דרוישה 4, שלום 5 (טרגן 4), ש.כהן 5, קריטי 5.
● יפו: נצר 5, מרחו 6, בורמן 5, קוקלקופי 6, ברכה 5, אגברייה 5, ונטורה 7 (עוור), שרעפנה 5 (סונסינו), רענונג 5, זקק 6, בכר 7 (מגרי). (איציק שאול)

הפועל אור־יהודה – בית"ר רמלה 0:2 (0:1)
לאור־יהודה: שלומי סייג (45), אריקרי צצלינצקי (89). נמרוד קוסטיקה מרמלה הורחק. שפט ליאור קורנפלד, 800 צופים באור־יהודה.
● אור־יהודה: ואזה 6, שוילי 7, שמש 6, שמואל 6, חבבי 6, טל 6 (צצלינצקי 6), פרץ 7, עזר 6, סייג 8, משה 6 (בנימין 6), אביטל 6.
● רמלה: שמש 6, קוסטיקה – הורחק (70), אסקמה 6, סיטון 5, גולנזר 4 (מדר), שוילי 4 (סומך), מורחי 5, אלמוגרבי 5, יוגב 6, עמר 5, ממן 5. (שלומי מועלם)

הפועל לוד – הפועל קרית־מלאכי 3:2 (0:0)
ללוד: אופיר רגב (64), מוחמד מוסא (85). לקרית־מלאכי: חיים עטון (65, 90), גילי מלכה (73). שפט חמיד אל־עוברה, 300 צופים בלוד.
● לוד: בנודיס 4, מוסא 5, אופיר רגב 4, ג'ילבר 4, ליליוס 4, קטשוילי 4, אלבחרי – הורחק (43), א.לוי 4, א.כהן 4, שרביט 4, אריק רגב 4 (קידר 4)
● ק.מלאכי: קידר 5, מלכה 4, ממן 5, אזולאי 5, מלכה 5, בוזגלו 5, בן־חיים 5, ממו – הורחק (63), בן־כליפה 4 (אלימלך), עטון 6, מלכה 5. (יעקב בן־אבו)

הפועל מרמורק – הפועל קרית־אונו 2:1 (0:1)
למרמורק: אבי כהן (40). לקרית־אונו: אבי שאולי (85, בבעיטת 11 מ', 87). גלעד גוז ממרמורק ואיתן סמטרי מאונו הורחקו. שפט שלומי אטיאס, 100 צופים במרמורק.
● מרמורק: בן־שלום 5, אליאס 6, ברוך 5, דלישינסקי 6, גוז – הורחק (36), א.כהן 6, דינרי 4 (תגדלין), מסעוד 5 (הרשקוביץ 5), שמואלי 6, גולן 6, שרעבי 5 (ע.לוי).
● ק.אונו: רונן 7, זהבי 5 (שאולי 6), ע.בקר 6, אגייב 5, תמם 5 (סמטרי – הורחק, 57), סרוסי 5, המרינגר 6, א.לוי 5, סולרסקי 5, פלקון 4 (אהרונוב), אוליצקי 5. (יהודה מגל)

הפועל ירוחם – מכבי שעריים 1:1 (0:1)
לירוחם: מיכה דקל (38). לשעריים: יובל בסון (59). שפט בועז רוזנפלד, 300 צופים בירוחם.
● ירוחם: סרור 5, אילן סויסה 4, איטרגן 6, שטרית 5, אלטיט 6 (משעלי), רוזן 5, עטר 5, ברד 5, אשר סויסה 5, אזולאי 4 (קדוש), דקל 6.
● שעריים: גוז 5, טוספי 5, אסללו 6, ממן 4, מורחי 4, מגגר 5, עוזי 5, בנודיס 6, דהרי 6, איטח 6 (ג.ביטון 5, ש.ביטון), בסון 6. (שי מלול)

מכבי רמת־עמידר – הפועל מרחבים 2:0 (0:0)
למרחבים: רונן כהן (53), ירון ביטון (72). שפט לירון גמביצקי, 80 צופים ברמת־עמידר.
● עמידר: ארזי 6, קונסטנטין 5, בכור 5 (זורי 5), שטרית 4, עיני 4, חבות 5, חזן 4, שלום 5, תגר 5, עובדיה 5 (יוסף 4), גרץ 4.
● מרחבים: סבג 6, צפריר 6, ביטון 6, א.לוי 5 (בן־לולו), בוכריס 5, אלימלך 8, הבר 5, דוידיאן 6, ר.כהן 5, מיאל 5, פרג' 5. (שלומי בריל)

מלך השערים
1. חיים עטון (ק.מלאכי) 7
–. סימון זקק (יפו) 6
–. גיד לוי (אשקלון) 6
4. זוהר קריטי (ש.המזרח) 5
–. שלומי סייג (אור־יהודה) 5

נבחרת המחזור
ישראל לוק (אשקלון), רפי קולקופי (יפו), ירון ביטון (מרחבים), עופר בקר (אונו), יגאל בוסקילה (אשקלון), גיא פרץ (אור־יהודה), יצחק ונטורה (יפו), שלומי סייג (אור־יהודה), יאיר אלימלך (מרחבים), חיים עטון (ק.מלאכי), עופר בכר (יפו).

(לאחר המחזור התשיעי)

	קבוצה	נצ'	תי'	הפ'	שע'	נק'
1.	הפועל אשקלון	6	2	1	5-17	20
2.	אור־יהודה	5	2	2	8-13	17
3.	שיכון המזרח	4	3	2	9-21	15
4.	הפועל יהוד	4	3	2	6-9	15
5.	רמת־עמידר	4	2	3	12-8	14
6.	מכבי שעריים	3	4	2	6-9	13
7.	צעירי יפו	3	3	3	8-13	12
8.	בי' באר־שבע	3	3	3	8-9	12
9.	לזרוס חולון	3	3	3	8-8	12
10.	הפועל מרמורק	4	–	5	14-12	12
11.	קרית־מלאכי	4	–	5	23-12	12
12.	הפ' קרית־אונו	3	2	4	9-9	11
13.	הפועל לוד	3	2	4	11-9	11
14.	הפועל מרחבים	2	3	4	13-12	9
15.	בית"ר רמלה	2	1	6	19-12	7
16.	הפועל ירוחם	1	3	5	15-7	6

בית"ר באר־שבע – הפועל יהוד 0:0
משחק חלש. שפט אלון דורי, 100 צופים בבאר־שבע.
● ב"ש: אלוש 5, ביטון 4, ריצמן 5, בילאווי 5, קאלף 5, רדאי 5, ועקנין 5, א.כהן 5 (אפנג'ר), חנוגב – נפצע (בוטביקה 5), קמשו 4, בסיס 4 (פרץ).
● יהוד: סילברמן 5, באלי 5, אלחדיף 5, אלבז 5, קורן 5, סדיס 5, יעל 4, סלהוב 4, מאיר 4 (חיו 4), אריה 4 (בדרובי), בן־יהונתן 5. (לוי בייורמן)

צפון

מכבי חדרה – הפועל כפר־קאסם 0:1 (0:1)
חדרה גברה על המוליכה, למרות הרחקת תמיר קטהורה. אלי בן־דהור כבש בסנגל (44). שפט אלי שלעיט, 500 צופים בחדרה.
● חדרה: טרבלוס 6, ממן 4 (בן־נון 5), אלי בן־דהור 6, טבריצ'י 5, קטהורה – הורחק (26), בתן 4, חן 5, גולדנברג 4, ארז בן־דהור 4 (אוחנה), סלאמה 4.
● קאסם: עאמר 5, ג.סרסור 5, עמרן 4, מורסי בדיר 5, ל.סרסור 5, ע.בדיר 4 (אשרף), טהא 4 (בדיר), אמבר 5, יצחקוב 5, מוהר בדיר 5, זועבי 5 (דוד בכר)

מכבי כפר־קנא – מכבי שפרעם 3:2 (3:1)
לכפר־קנא: אבי ליברטי (2) דניאל ברייל־לובסקי (52). לשפרעם: זאהי ארמלי (10, 17), חאלד קבבו (14). סובחי חאמר מכפר־קנא הורחק. יצחק רווה, 800 צופים בכפר־קנא.
● כפר־קנא: ברבדה 4, חאמר – הורחק (82), גרימברג 5, נחמני 5, ג.ג'אבר 5, פ.עוואודה 5, עבאס 4 (ע.עוואודה, חון), מנשקו 5 (מ.ג'אבר), ברייל־לובסקי 7, ליברטי 5, ח. עוואודה 5.
● שפרעם: מרעי 5, רמלר 5, מירו 6, חלחלה 5, סובח 5, רבינוביץ' 5, קדרייה 6, צ'סקי 6, ארמלי 8, ענבתאוי 5 (חג'ג'), קבבו 6 (דאמרה). (מוחמד שיח־חליל)

הפועל נצרת־עילית – מכבי אור־עקיבא 0:2 (0:1)
לנצרת־עילית: ישראל צרפתי (8, 85). יצחק אביגדור ואביטל אלמליח מאור־עקיבא הורחקו. שפט עמיחי מוס, 50 צופים בסכנין.
● נצרת־עילית: סדגסי 5, אופינקרו 5 (בטרפלה), פוני 6, אלישע אוסקר 6, דאנו 5, אמללו 5, אילן אוסקר 5, גבאי 5, עטר 5, צרפתי 6, ילוי 5.
● א.עקיבא: אורי 6, מיכאלוב 5, אלמליח – הורחק (69), אלטרוביץ' 5, מלכה 5, יהודה 4, אביגדור – הורחק (75), קדרי 5, רחן 4, יעקובובסקי 4, חלף 5. (גנאיים גנאיים)

הפועל עכו – מכבי אחי נצרת 2:0 (0:0)
לאחי: אריה גולן (52), פארס עודה (80). מורים אלמקיים מעכו הורחק. שפט דוד יאיר, 50 צופים בעכו.
● עכו: בוסקילה 6, אלמקיים – הורחק (21), אורי 6, פרץ 5, ה.לוי 5 (ברכה), מנצור 5 (סמויב 5), כנפו 5, סוויד 5, בדאווי 5, א.בכהן 6, בן־עמי 5 (ברנס).
● אחי: מעד 5, בדאכה 5, סולימן 6, עבד 6, הבראת 6, עואם 5, חלילה – נפצע (גולן 6), חלומי 5, נ.עודה 5, דוידוב 5 (סירחן 6), חאג' 4 (פ.עודה 5). (יוסי חורי)

מכבי תמרה – מכבי עוספייה 1:1 (1:0)
לתמרה: איהב יאסין (63). לעוספייה: בני בלישי (44). שפט דוד ג'רבי, 200 צופים באור־עקיבא.
● תמרה: ששון 5, א.יאסין 5, מ.המאם 5 (ר.יאסין), יורשביץ 5, פוטולבסקי 6 (ג.המאם), עמר 4, ח.יאסין 5, עודכי 5, גבעול 5, אברהמי 5, אל־עוקבי 6.
● עוספייה: א.לוי 6, פרג 5, והב 5, מורחי 5, צור 5, שרוף 5, אשרף 4, יורדן 5, בלישי 5, פארס 4 (עקיבא), רוחאנה 4 (אבו־סעדה). (שלומי רווחים)

בני סכנין – הפועל כפר־קנא 1:0 (1:0)
לכפר־קנא: שמואל שמואל (43, בבעיטת 11 מ'). שפט יוחאי ציבוטרו, 150 צופים בטובא.
● סכנין: אזולאי 5, שלאטה 5, זביידאת 5 (א.לוי 6), חליילה 5, מ.גנאיים 5, מ.מיעארי 4, קדוש 5, עוביד 5, סואן 4, רדון 5, ואקד 4 (ב.גנאיים 4).
● קנא: עקאלה 6, י.חמאיסי – הורחק (83), עוואדה 6, א.יאסין 5, תהאמר 6, ח.טהא 5, שמואל 7, מלכה 6, גבאי 4 (מ.חמאיסי), עקל 5 (מ.טהא 5), רענונו 6. (מאיר ינקו)

הפועל מגדל־העמק – מכבי עפולה 1:1 (1:1)
למגדל־העמק: איתי מרדכי (18). לעפולה: איציק לוי (45). שפט שרגא סיסו, 400 צופים במגדל־העמק.
● מגדל־העמק: ציגנקוב 5, גבאי 5, קרמר 5, אוידן 6, אריה כהן 5 (עמר 6), מרדכי 6 (ר.כהן), חן 5, י.פחימה 6, ש.פחימה 6, אבי כהן 5, מרדכי 5.
● עפולה: קרונגברג 5, דוד 6, ה.לוי 5, בן־מנשה 5, עזר 5, בן־ברוך 5 (באחוס), עמר 5, אזולאי 6 (אלגריסי), עשור 6, חייר 6, איציק לוי 6. (אודי שתן)

הפועל אום אל־פאחם – הפועל גבעת־אולגה 1:2 (1:1)
לפאחם: מוטיר עוואר (12, בבעיטת 11 מ'), מחמוד סלים (89). לגבעת־אולגה: יהודה זקן (26). שפט ערן שרוני, 700 צופים באום אל־פאחם.
● פאחם: אורוניאן 5, עבד רחמן 6 (ג'מעה), טאהר 5, סלים 6, עוואר 5, אברהימי 5, חאלד 5 (קבהא), עאל 5, בראל 5, יהודה 5, מרדכי 4 (מורשיד).
● אולגה: רדוש 5, א.אוחנה 5, גלאם 6 (רוזה), שטרן 5, בן־לולו 5, י.אוחנה 5 (ר.כהן 5), גבאי 5, שלוש – הורחק, וסרמן 5 (עובדיה), י.זקן 6, פייס 5. (מ.מהרמני)

ליגה ב'

צפת חטפה 6 רקפות

מאת חיים פנטילט ומאיר רענן

מכבי גבעת־הרקפות פורחת. אתמול הביסה 0:6 את הפועל צפת ועלתה לראש טבלת מחוז צפון א'. יאיר אבוטבול 2, יוסי עמר (הגדול), יוסי עמר (הקטן), חיים מרקוביץ' ואילן כהן התחלקו בשערים. הפועל דימונה המתאוששת התבססה בצמרת מחוז דרום ב', לאחר נצחון 0:2 על מבשרת־ציון.

● צפון א': מכבי כאבול – מעלות 0:1; גבעת־הרקפות – הפועל צפת 0:6; חורפש – דיר־חנא 1:5; בני־תמרה – טובא 1:4; כפר־סמיע – מכבי טבריה 0:4; בועיינה – מג'דל־כרום 0:0.
● צפון ב': טירת־הכרמל – פרדיס 1:2; באר־מכסור – ברטעה 1:4; ריינה – יפיע 0:1; מכבי א.א. פאחם – צור־שלום 1:3; עירוני א.א. פאחם – טורען 0:2; עיכסל – כפר־קרע 2:3; נחליאל – ערב־נוג'ידאת 0:2; הפועל ד.א. כרמל – עירוני טירת־הכרמל 0:0.
● דרום א': גבעת־שמואל – נחלת־יהודה 1:4; בית"ר בתיים – מכבי יהודה 0:0; טירה – בית־דגן 1:2; מכבי קלנסוואה – רעננה 1:2; הפועל הרצליה – מכבי כפר־קאסם 1:1; כפר־יונה – עלייה כפ"ס 0:1; אזור – מכבי בתיים 0:1; רמה"ש – בית"ר חולון 0:2.
● דרום ב': בן־צבי – אילת 0:1; בית"ר לוד – רמת־אליהו 0:1; מכבי רמלה – רחובות 1:1; בית"ר בית־שמש – אופקים 0:3; מכבי אשקלון – בית"ר יבנה 0:5; בני־לכיש – באר־יעקב 1:1; בית"ר אשדוד – מכבי לוד 0:1; דימונה – מבשרת־ציון 0:2.

צפון א'
(אחרי המחזור התשיעי)

	קבוצה	נ'	ת'	ה'	שע'	נק'
1.	ג. רקפות	7	1	1	5-21	22
2.	בני־נצרת	7	0	1	3-32	21
3.	כרמיאל	6	2	0	6-14	20
4.	טובא	6	1	2	11-22	19
5.	עראבה	5	3	0	4-13	18
6.	חורפש	4	4	1	11-21	16
7.	מ.כאבול	4	2	2	5-7	14
8.	בני־טמרה	3	1	4	13-12	10
9.	מ.כרום	2	2	5	13-10	8
10.	דיר־חנא	1	3	4	14-5	6
11.	בועיינה	1	3	5	19-5	6
12.	מעלות	1	2	5	12-6	5
13.	מ.טבריה	1	1	7	29-5	4
14.	כ. סמיע	1	0	7	18-3	3
15.	הפ' צפת	0	3	5	27-3	3

דרום א'
(אחרי המחזור התשיעי)

	קבוצה	נ'	ת'	ה'	שע'	נק'
1.	רמה"ש	7	1	0	4-29	22
2.	מ. יהודה	7	1	1	6-14	22
3.	כ. קאסם	6	3	0	5-18	21
4.	אזור	6	1	2	7-18	19
5.	גשמואל	4	4	1	6-15	16
6.	טירה	3	5	1	11-14	14
7.	כ.יונה	4	2	3	11-11	14
8.	הרצליה	3	4	2	7-14	13
9.	בחולון	3	3	3	8-10	12
10.	קלנסוואה	3	3	3	13-12	12
11.	מ.בתיים	2	4	3	9-6	10
12.	ב.בתיים	2	2	5	13-11	8
13.	נ.יהודה	1	1	6	20-13	4
14.	רעננה	1	1	7	11-3	4
15.	בית־דגן	1	1	7	22-11	4
16.	על.כפ"ס	0	0	9	49-3	0

צפון ב'
(אחרי המחזור התשיעי)

	קבוצה	נ'	ת'	ה'	שע'	נק'
1.	איכסל	6	1	2	9-22	19
2.	ע.א.פחם	5	2	2	10-14	17
3.	פרדיס	5	1	3	13-16	16
4.	נוג'ידאת**	5	1	3	10-14	16
5.	כפר־קרע	4	3	2	6-12	15
6.	מכ.א.פחם	4	3	2	7-11	15
7.	צור־שלום	5	0	4	12-14	15
8.	נחליאל	4	2	3	12-15	14
9.	ברטעה	4	2	3	18-20	14
10.	ב.מכסור	4	2	3	12-12	14
11.	מ.ט.כרמל	2	3	4	15-8	9
12.	טורען **	2	2	5	13-9	8
13.	ח.ט.כרמל	1	3	5	11-4	6
14.	ריינה	1	3	5	17-5	6
15.	יפיע	1	2	6	17-7	5
16.	ד.א.כרמלי*	1	4	4	14-10	5

* הופחתו 12 נקודות
** 0:0 ללא נקודות

דרום ב'
(אחרי המחזור התשיעי)

	קבוצה	נ'	ת'	ה'	שע'	נק'
1.	דימונה	7	1	1	5-22	22
2.	ב. לוד	5	3	1	4-14	18
3.	מבשרת	6	0	3	11-17	18
4.	בית־שמש	5	2	1	6-17	17
5.	בן־צבי	4	4	1	5-8	16
6.	מ.אשקלון	3	5	1	4-12	14
7.	ב.אשדוד	4	2	3	7-10	14
8.	מכ. לוד	3	4	2	13-18	13
9.	ר.אליהו	2	6	1	6-11	12
10.	באר־יעקב	3	3	3	14-14	12
11.	בני־לכיש	2	2	5	14-12	8
12.	אופקים	2	2	5	19-12	8
13.	אילת	1	4	4	13-6	7
14.	ב. יבנה	1	2	6	26-6	5
15.	רחובות	0	4	5	19-5	4
16.	מ.רמלה	0	2	6	21-3	2

ליגה ג'

שבת שקטה עברה על כוחותינו

השופט יאמן סאליה חולץ בשלום ע"י המשטרה בסיום המשחק בצפת, מזעם אוהדי הפועל מג'אר (1:1), והותיר שבת שקטה יחסית מאירועים חריגים במגרשים. מכבי עירוני שדרות במחוז דרום ניצחה את אופק קרית־גת 0:1 (משער של אתקאיי הסאן) ורשמה 100 אחוזי הצלחה, 21 נקודות בשבעה משחקים.

● גליל עליון: בני־ראמה – קצרין 3:3; בית"ר מג'אר – בית"ר חצור 3:3; בית־ג'ן – בני סג'ור 1:3; יגנה – פסוטה 1:4; בית"ר צפת – הפועל מג'אר 1:1; מכבי קרית־שמונה – בית"ר טבריה 0:3; כרמיאל – דיר אל־אסד 2:4.
● גליל מערבי: תרשיחא – בני ג'וליס 2:3; כפר־סמיע – ג'ת הגלילית 1:2; הפועל כיסרא – אבו־סנאן 1:2; בית"ר שלומי – הפועל נהריה 0:5; צעירי נהריה – פקיעין 0:3; הפועל כאבול – בני־סחנין 1:0; בענה – הפועל שלומי (לא נערך).
● עמקים: הפועל סכנין – מכבי ג'דידה 0:6; גליל־תחתון – מכבי ד.א.כרמל 0:6; הפועל כאוכב – בית"ר איכסל 1:1; עילוט – בית"ר מגדל־העמק 2:2; מכבי אעבלין – הפועל עבלין 1:1; בני־עכו – מכבי סג'ור 1:1; רמות־מנשה 1:3; הפועל מקר – הפועל ג'דידה 0:0.
● יזרעאל: אל־עמל – כפר־טולם 1:2; כפר־שיבלי – מכבי כעביה 1:4; מכבי משהד – דבוריה 1:1; עמק־טמרה – מכבי בית־שאן (לא נערך); כפר־מסר – בית־זרזיר 1:1; הפועל משהד – הפועל כעביה 1:2; עין־מאהל – הפועל נצרת 1:2.
● חיפה: צופי חיפה – גוזישאנן 1:2; כפר־יסיף – חליסה 0:7; קרית־ים – בני־סכנין 0:1; שפרעם – תל־חנן 1:2; בית"ר קהילת – בשמת־טבעון 1:3; בית"ר חיפה 1:1; הפועל טמרה – ביר־מכסור 1:6; קרית־ביאליק – אחוות חיפה 0:1.
● שומרון: מכבי כפר־קרע – מעיזה 1:1; פרדיס – יוקנעם 1:2; זכרון־יעקב – סאלם 0:2; הפועל ערערה – עירסולה 1:4; מוטסים – פרדס־חנה 1:1; מכבי ב.א.ג'רביה – משרייפת 0:7.
● שרון: נס טובורק – בני טייבה 1:2; מכבי רמת"ש – ג'סר אל־זרקא 0:3; השרון נתניה – שמשון טירה 0:1; פרדסיה – כפר־יונה 2:8; הפועל הוד־השרון – זכור 0:7; תל־מונד – בני טירה 0:3; קלנסוואה – עמידר נתניה 1:5; בית אליעזר 0:7.
● דן: כפר־ברא – ספורט מעוף 0:2; מכבי ערערה – מכבי ראש־העין 1:1; מכבי יהוד – גוורגולן 0:1; עזמה וזלון – עמישב 2:3; בית"ר פ"ת – בית"ר הוד־השרון 0:0; בית"ר כפ"ס – בית"ר אריאל 0:1.
● תל־אביב: אורתודוכסים יפו – מונטיפיורי 0:0; בית"ר עזרא – בית"ר אור יהודה 1:2; קרית שלום – השקמה 1:2; בית"ר ר"ג – מכבי חולון 1:2; רמת־ישראל – אליצור בר־אילן 1:2; בית"ר קרית־אונו – קרית־שלום; יתן – הצופים האורתודוכסים 1:1.
● מרכז: בית"ר יפו – הפועל רמלה 0:6; מכבי קרית־עקרון – אופק ירושלים 0:2; בני לוד – מזכרת־בתיה 1:6; מכבי בית־שמש – רמבת לוד.
● דרום: עירוני שדרות – הפועל קרית־גת 0:1; גדיבנה – אל־שזהיל 2:1; שדה־עוזיה – מכבי קרית־מלאכי 1:1; צוריקם – בני־עייש 0:2.
● נגב: מיצפה־רמון – כסייפה 1:2; בית"ר אילת – מכבי ירוחם 1:1; בני־לביה – רהט 0:12; מכבי באר־שבע – משוש 0:4.
(חיים פנטילט, איסוף התוצאות: מאיר רענן, ירון שילון ואפר ברוש)

ההולנדי דניס לוז זכה בטריאתלון באילת

עידו מאורי סיים ראשון בין הישראלים ושבר את השיא הישראלי

מאת זאב גולדשמיט

עידו מאורי מחולון, חייל עליטף שיתרור, שבר אתמול את השיא הישראלי בטריאתלון שנערך באילת. מאורי סיים ראשון בין הישראלים ושביעי בדירוג הכללי של התחרות, בזמן של 1:54.44 ש'.

"התאמנתי כל השנה לתחרות הזאת, וכל דולר שאני מקבל מושקע רק בקריירה שלי", אמר מאורי, שזכה ב־500 דולר. ראשונה בין הישראליות (34 בדירוג הכללי) דורגה מירב תרשיש, 17.5, ממושב תלמי־יחיאל בדרום (2:06.26 ש'), שהקדימה את הזוכה בארבע השנים האחרונות, בוני אשל. ראשונה בין הנשים (כללי) דורגה הדרדר (בת 31) מבלגיה, בזמן 2:00.56 ש'.

אבל ההפתעה הגדולה בטריאתלון היתה בנצחונו של דניס לוז (בן 28) מהולנד. הוא סיים ראשון בזמן 1:47.57 ש', ושבר את שיאו של הזוכה בשנה שעברה, ריצ'ארד הובסון מאנגליה (1:50.06 ש'), שאיכזב אתמול כשסיים רק במקום החמישי. במקום השני סיים לותר לורד מגרמניה (1:48.25 ש'), ובמקום השלישי אלכסנדר מרסילוב מרוסיה (1:49.02 ש').

"החלטתי לבוא לאילת לראשונה בחיי, למרות רעידות האדמה, ואני לא מצטער. טריאתלון זה העיסוק העיקרי שלי. אני מקצוען. אני מתכונן לאולימפיאדת סידני", אמר לוז אחרי הזכייה.

התחרות אורגנה ע"י רשת "ישרוטל" ונערכה בחסות "ידיעות אחרונות".

המנצח, דניס לוז. "החלטתי לבוא לאילת למרות רעידות האדמה, ואני לא מצטער" (תצלום: גיל קוט)

אלכסייב יוכל להשתתף בגמר ה־200 מטר חזה באטלנטה

ואדים אלכסייב יוכל לשחות בגמר ה־200 מ' חזה באולימפיאדת אטלנטה, אם יעפיל אליו.

זאת, למרות הודעת התחרות לספורט כי מועד הגמר, ערב ט' באב, ימנע זאת ממנו, בגלל תקנות של רשות הספורט האוסרות השתתפות בתחרויות הנערכות ביום זה.

בירור שערך ד"ר איציק בן־מלך, מנהל היחידה לספורט הישגי, עם ראשי הקהילה היהודית באטלנטה, העלה כי הצום מתחיל ב־20.30 שעון מקומי, בעוד שגמר ה־200 מ' חזה ייערך ב־19.42.

לעומת זאת, לא יוכל רן קטלר להשתתף בגמר ה־100 מ' פרפר, שייערך לאחר 20.30, אבל גם כך סיכוייו להעפיל לגמר אפסיים.

בינתיים סובל אלכסייב מפציעה במפרק הירך, שנגרעה באימונים. גם יואב ברוק, השחיין הבולט השני בנבחרת, סובל ממחלה.

אלכסייב וברוק נעדרו ממחנה המבחנים של ספורטאי הסגל האולימפי, שנערך בסוף השבוע במכון וינגייט. (גולן חזני)

■ טניס: נועם בר זכה שלשום במאסטרס של סבב פרידמן בבאר־שבע, לאחר שניצח בגמר את ניר ולגרין 3:6, 1:6. בר וההונגרי ויקטור באג' נוצחו בגמר הזוגות ע"י אייל אריך וליאור מור 7:6, 7:5. (חגי קריצבי)

העמקים בדרך לליגת האלופות

[illegible], הפועל העמקים, עשתה צעד גדול לקראת עלייה לליגת האלופות האירופית, בנצחונה בשוייץ בידי אוניברסיטאות לוזן 3:2 (17:15, 15:12, 14:16, 7:15, 16:14), בסיבוב השני של גביע אירופה לאלופות.

הגומלין יתקיים בארץ במוצאי־שבת.

סרגיי קוחטין הנפלא הציל את העמקים מהפסד של 3:0, כשהפך במערכה השלישית פיגור 14:10 לנצחון 14:16. במערכה החמישית והאחרונה נוצר שיוויון 14:14. שופט הקו השוויצרי "סייע" למקומיים לנצח 14:16.

כדורעף
■ נשים: הפועל מטה אשר נוצחו בגביע האלופות בווינה בידי פוסט וינה 3:0.
■ בליגה: הפועל מטה אשר נצמדה אמש לעמקים בראש הטבלה הלאומית בכדורעף, אחרי שגברה במשחק השלמה בחוץ על האורנות, הפועל בת־ים, 0:3 (9:15, 5:15, 6:15). במשחק השלמה נוסף גברה הפועל כפ"ס בבית מכבי פ"ת 1:3 (13:15, 17:15, 13:15, 13:15). (אלי שבצוק וחיים לוי)
■ כדוריד: נבחרת ישראל סיימה במקום הרביעי ובנצחון את שני משחקיה בטורניר בפורטוגל. שלשום הובסה הנבחרת ע"י פורטוגל 24:15 (1:16), ואמש ניצחה את לוקסמבורג 19:26 (10:15).

היום
יום א', 3.12.95

ערוץ 1
22.30 – "כדורגל עולמי"
ערוץ 2
13.00 – מגאזין ג'ילט
ערוץ הספורט
06.30, 16.00 – "גוף בתנועה"
16.30 – "גבורת הכוכבים"
17.00 – כדורגל מהלאומית
17.50 – כדורגל אנגלי, שידור חי: ווימבלדון – ניוקאסל
20.00 – כדורסל נשים מגביע האלופות
20.30 – מגאזין כדורסל
21.00 – באולינג
22.00 – כדורגל מברזיל
23.30 – ווימבלדון – ניוקאסל
יורוספורט
09.30 – כדורגל, הגמר הבינלאומי איאקס – גרמיו פורטו אלגרה
17.00, 23.00 – נ.ב.א. פיניקס – סקרמנטו
20.00 – פוטבול, בשידור חי: ניו־אורלינס – ניו־אינגלנד

N.B.A. – איל איצקוביץ, ניו־יורק

יוטה הנחילה ליוסטון הפסד שלישי בארבעה משחקים

ג'ורדן קלע 17 מ־21 הנק' האחרונות של שיקגו והפך פיגור לנצחון בוונקובר ■ מורנינג ומיאמי ניצחו את שארלוט בהארכה ■ אורלנדו כבר עם מאזן 2:13

אלונזו מורנינג נפגש בפעם הראשונה עם קבוצתו לשעבר, שארלוט, קלע 21 נק' והוביל את מיאמי לנצחון ביתי. להיט יש מאזן של 3:10, והם נמצאים לעכשיו במקום השלישי במזרח.

אורלנדו, שניצחה את דאלאס, מובילה את המזרח עם 2:13. שיקגו (נצחון חוץ על ונקובר) שנייה, עם 2:12, וניו־יורק רביעית (4:10).

יוטה, שניצחה בחוץ את יוסטון, מובילה את המערב עם 4:12. הרוקטס (4:11) צמודים במקום השני להפתעת העונה, סקראמנטו, שניצחה את אינדיאנה.

מיאמי – שארלוט 108:101 (בהארכה)
"יש לי חברים בשארלוט, אבל חברים זה דבר אחד, וביזנס זה דבר אחר. אנחנו מנסים לזכות כאן באליפות", אמר אלונזו מורנינג, אחרי שההיט ניצחו. אלונזו קלע 21 נק', הוריד 11 ריב' וחסם 4 פעמים. איש המפתח של מיאמי בהארכה היה קית' אסקינס, שקלע בחמש הדקות הנוספות שבע נק' וסיים עם שיא קריירה של 21. בימבו קולס הוסיף 26 נק' להיט, שניצחו רביעי ברציפות.

גלן רייס, שעבר תמורת "זו" ממיאמי לשארלוט, קלע 22. לארי ג'ונסון קלע 32 להורנטס (9:7), שהפסידו אחרי ארבעה נצחונות רצופים.

פיניקס – מינסוטה 111:105
כמו שהסאנס (7:7) משחקים, הם שמחו מאוד לפגוש את מינסוטה, אותה ניצחו 25 פעמים ולא הפסידו לה מעולם. קווין ג'ונסון קלע 26 נק', ווסלי פרסון 22 וצ'ארלס בארקלי 18 נק' ו־11 ריב'. שון רוקס קלע 19 נק' לטימברוולבס (10:5).

אטלנטה – דאלאס 98:106
המאבריקס (6:6) יצאו מסידרה של שבעה הפסדים. ג'מאל משבורן הוביל אותם עם 33 נק', ג'ימי ג'קסון קלע 28 וג'ייסון קידד סיים עם טריפל־שמרנה – בנק', אס' וריב'. סטיב סמית קלע 26 להוקס (6:9).

בוסטון – ניו־ג'רזי 131:123 (בהארכה)
נצחון חוץ ראשון העונה לנטס (8:6), בזכות משחק גדול של קני אנדרסון: 39 נק', 8 אס', 7 ריב'. שון בראדלי, שעבר לניו־ג'רזי תמורת דרק קולמן, עדיין לא שיחק. ריק פוקס קלע 33 לסלטיקס (8:5), שסגרו פיגור של 17 נק' ברבע האחרון, אבל נכשלו בהארכה.

טורונטו – פילדלפיה 102:105
נצחון ביתי רביעי ברציפות לרפטורז (10:6). ווילי אנדרסון הוביל אותם עם 23 נק' ואלווין רוברטסון קלע 22. ג'רי סטקהאוס קלע 32 לסיקסרס (11:2), ששיחקו בלי דרק קולמן והפסידו תשיעי ברציפות.

■ תוצאות נוספות: לייקרס – ונקובר 100:113; סיאטל – מילווקי 99:110.

דרק קולמן לפילדלפיה, שון בראדלי לניו־ג'רזי

דרק קולמן נשלח בסוף־השבוע מניו־ג'רזי לפילדלפיה, תמורת שון בראדלי. בעיסקה הכוללת מעורבים שישה שחקנים. קולמן, שון היגינס וריקס וולטרס עברו מהנטס לסיקסרס. בראדלי, טים פרי וגרג גרהאם עשו את הדרך ההפוכה.

השחקן המוכשר ביותר בעיסקה הוא קולמן (2.08 מ'), שמבחינת פוטנציאל יכול להיות אחד הטובים בליגה, אבל בניו־ג'רזי שיחק ללא חשק, סירב להתאמן ועשה צרות. בפגרה התברר שהוא סובל מבעיות בליבו. קולמן עדיין לא שיחק העונה, והרופאים אישרו לו לחזור לפעילות רק בשבוע שעבר.

קולמן, הבחירה מספר 1 בדראפט של 1990, קלע בעונה שעברה 20.5 נק' והוריד 10.6 ריב'. לפי החוזה שלו, ירוויח 25.9 מיליון בארבע העונות הקרובות, כולל העונה. בראדלי (2.28 מ') נבחר שני בדראפט של 93', לפני פני הארדאווי. ממוצע הקריירה שלו הוא 9.7 נק', 7.5 ריב', 3.2 חסימות.

ביום חמישי בלילה

יוסטון – יוטה 112:105
הרוקטס חזרו מפיגור של 16 נק' והשוו ל־92:92, באמצע הרבע האחרון. אבל ג'ון סטוקטון קלע שתי שלשות תוך דקה וחצי, והג'אז השתלטו על המשחק. קארל מלון הוביל אותם עם 27 נק' וסטוקטון קלע 22 נק' (ומסר 13 אס'). חאקים אולאג'ואן קלע 31 והוריד 13 ריב' לאלופים, שהפסידו שלושה מארבעה משחקים.

ונקובר – שיקגו 94:88
הגריזליס הובילו 79:73 ברבע האחרון, אבל מייקל ג'ורדן נכנס לפעולה וקלע 17 מ־21 הנק' האחרונות של הבולס, כולל 9 רצופות. ג'ורדן סיים עם 29 נק'. לוונקובר: גרג אנטוני 27.

אורלנדו – דאלאס 110:96
אורלנדו עלתה ל־0:10 בבית, והשוותה את שיא הקבוצה לנצחונות בחודש – 13. דניס סקוט קלע 29 למג'יק ופני הארדאווי 24 נק', 11 אס' ו־8 ריב'. טוני דומאס קלע 22 למאבריקס.

סקראמנטו – אינדיאנה 105:98
הרוקי תיוס אדני, שהחליף במחצית את בובי הורלי, קלע 9 נק' בתחילת הרבע האחרון והוביל את הקינגס לנצחון רביעי ברציפות. אולדן פולינייס קלע 21 לסקראמנטו וארני מילר סיים עם 18. רג'י מילר קלע 21 לפייסרס.

וושינגטון – קליבלנד 85:97
כריס וובר חזר וקלע 22 נק', אבל הבולטס בכל זאת הפסידו. תרל ברנדון הוביל את קליבלנד עם 29 נק' ו־13 ריב'.

■ תוצאות נוספות: מיאמי – דטרויט 116:107 (בחוץ); מילווקי – פורטלנד 100:99 (בחוץ).

כדורסל

נתניה הובסה בבית ע"י רעננה – אבל העפילה לראש לאומית ב'

במשחק השלמה בלאומית ב' הביסה אמש מכבי רעננה בחוץ את מכבי נתניה 86:57 (41:55). למרות התבוסה, העפילה נתניה לראש הטבלה.

רעננה פתחה את המחצית השנייה בריצת 19:2, עם 4 סלי 3 רצופים של עוז ויגודמן.

לנתניה: קלברט 17, וולטון 15, קדוש 8, קרמר 6, מניני 5, בכר 4, נפתלי 2. לרעננה: בריסקר 25, תומפסון 23, ויגודמן 16, כהן 8, אגמי 8, קלימברג 6. שפטו טור וורניק וסמי שמש. 800 צופים בנתניה. (אבי פרוסקי)

קונטיקט תארח הערב את בוסטון קולג'

קונטיקט (מאזן 0:3) תארח הערב את בוסטון קולג' (20.30 שעון ישראל), במשחקה הראשון בביג־איסט העונה. בוסטון־קולג' (0:3) הפתיעה במשחקה האחרון את לואיוויל, המדורגת 18 בארה"ב, 67:81.

מיזורי גברה על S.M.U., 66:51, ומאזנה 0:3. דני אלוש (מיזורי) לא קלע. (סידני מרנקל, קונטיקט)

■ עו"ד חיים אלחדיף יזון היום, כבורר, בתביעות של אליצור רמלה ואליצור חולון, זו נגד זו. רמלה תובעת 200 אלף שקל, בטענה שחולון החתימה את אלומה גורן "מאחורי גבה". רמלה טוענת לקיומו של הסכם, לפיו היא התחייבה שלא להחתים את ליאור מורחי, שהיתה מבוקשת ע"י חולון, ואילו חולון התחייבה שלא להחתים את גורן, שהיתה מבוקשת ברמלה. גורן הוחתמה לבסוף בחולון, ומורחי בבני־הרצליה. עוד תובעת רמלה הוצאות בוררות, בסך 6,000 דולר. חולון תובעת מרמלה 180 אלף שקל בטענה שהחתימה לפני שלוש שנים את ויקה דורובסקי, לאחר שזו כבר סיכמה על בואה לחולון. (יצחק ריטוולד)

צ'יימברס על משחקו מול ברצלונה: „גם אני לא מבין מה קרה לי בהתקפה"

„זה היה יום שחור"

בראיון אתמול הוסיף: „זה משהו בלתי רגיל, מה שהולך במכבי ת"א. כולם לחוצים כאן" ■ על העתונות: „כותבים דברים שאינם אמת. מה הסיפור שיש לי שתל פלטינה ברגל? צילום אחד ברגל יוכיח לכל מי שמעוניין, שזה קשקוש" ■ „הנצחון חשוב יותר ממה שעשה צ'יימברס"

טום צ'יימברס, אחד מכוכבי ה־N.B.A משך תקופה ארוכה, ציפה בוודאי שהפרק האירופי שלו, במכבי ת"א, ייפתח אחרת. לחץ מהסוג הקיים במכבי הוא לא פגש ב־14 שנות הקריירה ב־N.B.A.

„זה משהו בלתי רגיל, מה שהולך במכבי ת"א. הלחץ שמפעילים האנשים אדיר. כולם לחוצים כאן. למצב חדש כזה קשה לי להתרגל", הוא אומר. גם שתי הפציעות שעבר, כבר בראשית דרכו כאן, הוציאו אותו מאיפוס.

כששאלתי שלשום את מנהל מכבי ת"א, מוני פנאן, היכן אוכל לתפוס את צ'יימברס לשיחה, הוא אמר לי, כי אינו בטוח שטום יתראיין. „עדיף אולי לעזוב אותו לתקופה ללא ראיונות", אמר פנאן. אבל צ'יימברס נראה כאילו המתין לטלפון מעתונאי, כדי להסביר את עצמו, לשחרר את מה שיושב על ליבו.

נפגשנו אתמול בצהריים, שעה לפני פתיחת האימון בבית הלוחם. טום, קפדן ודייקן, הגיע זמן רב לפני השעה שקבענו. כשאיחרתי בשתי דקות, הוא לא שכח להעיר על־כך.

עם מאזן מרשים – ממוצע של 18.3 נק' ו־6.1 ריבאונד למשחק, מעל 20 אלף נקודות בליגה ו־4 בחירות לאול־סטאר – ב־14 שנות הופעתו בליגה הטובה בעולם, הוא נאלץ עכשיו להיאבק על תדמיתו. התיסכול גדול, כשהוא צריך לעשות זאת במדינה שהמרחק בין הליגה שלה ל־N.B.A גדול בערך כמו המרחק מכאן לארה"ב. הוא נאלץ להיאבק גם נגד עתונות, שלדבריו מוסרת פרטים לא נכונים אודותיו, ונגד דעת קהל שאינה מאירה לו פנים.

צ'יימברס: „אני יודע, שבעתון שלך התפרסמה כותרת ענקית, 'צ'יימברס עם 0 מ־14 מהשדה'. ואיפה הכותרת, שמכבי השיגה נצחון גדול על ברצלונה?"

כבר בראשית דבריך אתה נשמע לי מאוד מאוכזב?

„אתה יודע למחז כי התמונה הגדולה, זו שניצחנו, התגמדה לעומת כל מה שקשור אלי. צריך להיות לרעתי איזון, כי הנצחון חשוב יותר ממה שעשה צ'יימברס, ואת זה, לצערי, האנשים כאן לא מבינים. יום לפני כן היית באימון, וראית שלא החטאתי. גם אני לא מבין מה קרה לי בהתקפה, זה היה יום שחור".

אתה כועס על העתונות?

„אני כועס, כי כותבים דברים שאינם אמת. צוטטו דברים בשמי, שלא אמרתי. מה הסיפור שיש לי שתל פלטינה ברגל, כתוצאה מתאונה בילדותי? הרי אין לי כלום. צילום אחד ברגל יוכיח לכל מי שמעוניין, שזה קשקוש. אין לי בעייה אם אתה או אחרים תכתבו שאיני טוב, אבל לפרסם סיפור מצוץ מהאצבע, שעשוי לפגוע בקריירה שלי אם ארצה לחזור בעונה הבאה ל־N.B.A או לשחק ביוון, לכך לא אסכים. הסיפור על הפלטינה כבר הגיע לארה"ב וקיבלתי טלפון משם. זה נזק אדיר. העו"ד שלי יטפל בהגשת תביעה".

הגעת לכאן על תקן של כוכב, ובגודל הציפיות ממך כך גדול והאכזבה. עם אחוז הקליעות מהשורה אי־אפשר להתגאות. אמור לי בניסיון השבעה שלך הבוחר חכם הוחבה.

„לגבי הדאנק, עשו עלי פאול ברור. אפשר לראות את זה בצורה ברורה בהילוך החוזר. אינני זוכר מתי החטאתי פעם בדאנק, ואני מאוכזב מהחטאה, אבל מרוצה שמכבי שיחקה כקבוצה וניצחה.

„לאלה שמאוכזבים ממני אישית, יש לי כמה דברים להגיד. עליהם לבוא למשחק עם שתי מטרות, לראות בראש וראשונה את הקבוצה ואח"כ אותי. אני אעשה את כל הדברים שקבוצה זקוקה להם, אמסור הלאה כדורים ואפעיל בצורה יעילה את צ'ורה, כפי שעשיתי גם במשחק האחרון, אחטוף כדורים, אחסום ואקח ריבאונדים. בשביל נקודות יש בקבוצה גם את דורון ג'מצ'י ואת צ'ורצ'יץ'. הדברים שציינתי כאן חשובים לא פחות מנקודות. בשביל לקלוע 30 נקודות למשחק, עלי לזרוק קרוב ל־40 זריקות במשחק, וספק אם זה ניתן לביצוע. אבל אין ספק, שאחוזי הקליעה שלי ישתפרו".

אתה מצטער שבאת לישראל?

„אין כאן עניין של מצטער או לא. יכולתי להמשיך ב־N.B.A, אבל ברגע שחתמתי במכבי ת"א, זו מבחינתי הצעד הטוב ביותר שעשיתי. אני עובד קשה באימונים וחש שכבר הפכתי למנהיג על המגרש, כך שמבחינה זו איני מאוכזב.

במקומונים של רשת „ידיעות תקשורת" בסוף השבוע מצוטט רוד האנדלי, פרשן טלוויזיה ביוטה, כמי שאמר עליך: „הייתי המום כששמעתי שהוא חתם בישראל, הוא פשוט גמור, הרגלים שלו, המהירות, יכולת הניתור, הכל נגמר".

„איך הוא יכול להגיד את זה? מה זה קשור לגיל. יש ב־N.B.A שחקנים שמתפקדים גם בגיל 40. הרגליים שלי בריאות וכשירות כמו פעם. לגבי המהירות, אז ברור שבגיל 36 איני מהיר כמו פעם. חוץ מזה, אינני בטוח שהאנדלי התבטא כך. הוא חבר אישי ומלא הערכה אלי".

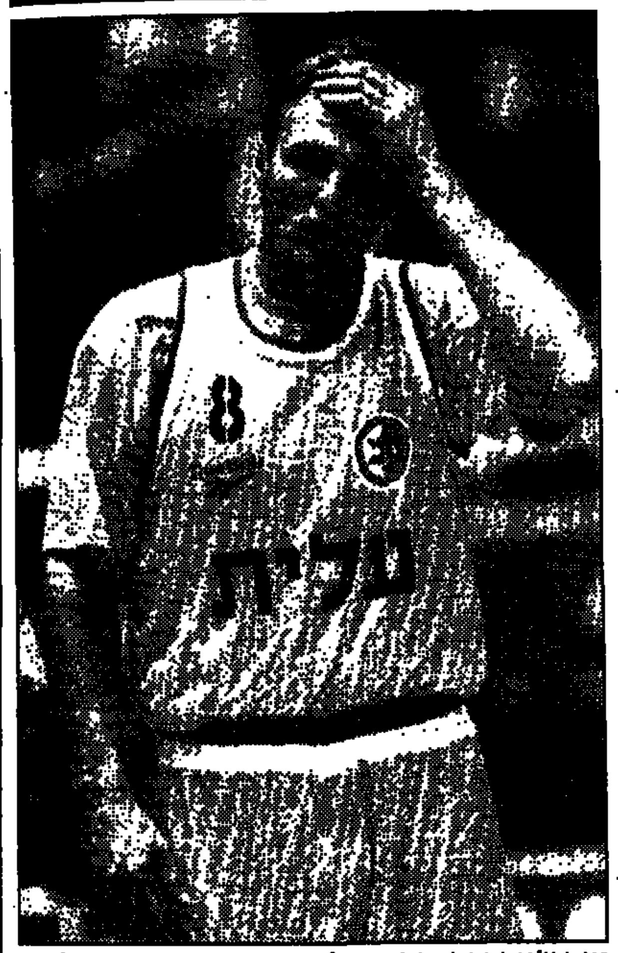

טום צ'יימברס. מה יהיה? „אין ספק, שאחוזי הקליעה שלי ישתפרו" (תצלום: יוסי רוט)

אתה מדבר על השיפור במשחק הקבוצתי של מכבי ת"א. יש לה סיכוי להגיע לפיינל־פור האירופי?

„אמרתי כבר אחרי טורניר מקדונלדס בלונדון, כשראיתי שם את בולוניה וריאל מדריד, כי ביכולתנו לנצח את שתי הקבוצות האלה ולהקדים אותן".

איזה כדורסל מצאת כאן בישראל?

„אם אני יכול לא להשוות ל־N.B.A, זה כדורסל בוודאי טוב. יש כמה כשרונות בישראל, ואחד מהם הוא עודד קטש. ביכולתו לשחק במיכללה בארה"ב, אבל להגיע רחוק יותר, לליגה מספר 1 בעולם, זו כבר בעייה ואני מסופק. נדב הנפלד הוא שחקן כלבבי, רבגוני. אני אוהב את הסגנון שלו. אבל היכולת שלו לא מספיקה לליגה המקצוענית בארה"ב".

רלף קליין: „גם לשחקנים גדולים לוקח זמן להתאקלם"

מאמן מכבי ת"א, רלף קליין, חלה בשפעת, ובכל זאת הגיע לאימון אתמול אחה"צ בבית־הלוחם. לקראת שבוע של שני משחקים, דרבי נגד הפועל ת"א מחר בחיפה, ומשחק גביע אירופה בבולוניה ביום חמישי, הוא לא יכול להרשות לעצמו שכיבה במיטה.

קליין ממשיך לנסות לשכנע את טום צ'יימברס, שלא לקחת ללב את ההחטאות, להתעלם מהביקורת. „ואז, אני משוכנע שזה יבוא, כי הוא הרי שחקן ברמה גבוהה מאוד. מסתבר שגם לשחקנים גדולים ככל שיהיו לוקח זמן להתאקלם. לדומיניק ווילקינס זה קרה בפנאתינייקוס".

הרצליה הערב בראשל"צ, גליל אצל הפועל ירושלים

מכבי ראשל"צ תארח את בני־הרצליה, במוקד ארבעת המשחקים שיתקיימו הערב, במחזור השמיני בלאומית א'.

הרצליה, שעדיין לא הסתגלה למצב החדש של שני משחקים בשבוע, בליגה ובגביע אירופה לקבוצות, נתנה בכל זאת הצגה טובה במשחק הליגה האחרון נגד הפועל ירושלים, ואחרי שני ההפסדים במסגרת האירופית, תתמקד בליגה. הרצליה טובה יותר, אבל בראשל"צ צפוי לה משחק קשה מאוד (שופטים: שטריקס, לוי).

לפי המיקום בטבלה, הרי שהמשחק בין הפועל ירושלים (ראשונה) לגליל־עליון (שנייה) הוא המרכזי. אבל אסור לשכוח, שלמכבי ת"א ובני־הרצליה משחק פחות (יתמודדו ביניהם ב־31 בדצמבר). ירושלים, גם אחרי ההפסד בהרצליה, עדיין חזקה מאוד, ובבית לא צריכות להיות לה בעיות נגד אף קבוצה (ברגמן, יהלום).

האחרונה בטבלה, מכבי ר"ג, עדיין ללא נצחון, רוצה להפתיע בחוץ את הפועל צפת. אבל אחרי 7 הפסדים רצופים, השאלה היא אם הקבוצה יכולה לצאת מזה דווקא בהר הגעש של צפת (רגן, מיכאלי).

הפועל עמק־יזרעאל תנסה להפתיע בבית (מגדל־העמק) את הפועל אילת, המוכה ממנה בהרבה (וידובניק, גלילי).

פתיחות המשחקים ב־20.30.

מחר: הפועל ת"א תארח את הדרבי נגד מכבי ברוממה, חיפה, ומכבי ירושלים תשחק נגד הפועל חולון.

לאומית א' (לאחר המחזור השמיני)

1.	הפועל ירושלים	544:618	13
2.	גליל־עליון	528:560	12
3.	מכבי ראשל"צ	603:626	12
4.	בני־הרצליה *	476:545	11
5.	מכבי ת"א *	481:505	11
6.	הפועל צפת	620:589	11
7.	הפועל אילת	588:588	10
8.	מכבי ירושלים	616:602	10
9.	הפועל ת"א	613:584	9
10.	הפועל חולון	605:571	9
11.	עמק־יזרעאל	642:580	8
12.	מכבי ר"ג	627:575	7

* משחק חסר.

ר"ג: מיין לא ישחק הערב

טרוויס מיין, הזר החדש של מכבי ר"ג, לא ישחק הערב במשחק בצפת. מיין לקה שלשום בשפעת חריפה. אתמול בבוקר חובר מיין לאינפוזיה ע"י צוות מד"א, ובערב קיבל זריקה בביה"ח תל־השומר.

במקום מיין ישחק עדיין דייויד הנדרסון, שעזב את הקבוצה. אסף לב הוחזר לסגל. (רז שבניק)

■ נשים: משחקי המחזור ה־8 בליגה הלאומית יחלו הערב, כשא.ס. רמה"ש תארח (19:30, אולם הצעירים) את מכבי ת"א. יתר המשחקים ייערכו ביום ג'. (יצחק רישוני)

■ קורין אמישה חזר שלשום לאימוני בני־הרצליה, לאחר שהחלים מהפגיעה בברך, בהפסד מול פרטיזן בבלגראד. אמישה ישחק הערב במשחק החוץ מול מכבי ראשל"צ. (בני בקלו)

דובראש ניסה לתקוף את אבי קטן – והושעה

מאת אבי סגל

ראובן דובראש יעמוד היום בפני ועדת משמעת של הפועל ת"א, לאחר שאתמול הושעה ולא הורשה להתאמן.

הסיפור החל באימון יום שישי. אבי קטן, שהחל להתאמן עם הקבוצה, נאבק עם דובראש במהלך משחק האימון הפנימי. דובראש, קפטן הקבוצה, חשב שקטן מנסה לפגוע בו בכוונה, וניסה להתנפל עליו, כדי להכותו. המאמן, משה ויינקרנץ, שלח את דובראש מיד הביתה.

אתמול הגיע דובראש לאימון, והתלבש ועלה למגרש, אבל אז נאמר לו, כי הוא מושעה ולא יוכל להתאמן. היום, כאמור, יעמוד השחקן בפני ועדת המשמעת, וצפוי לספוג קנס. בוועדה יוחלט גם, אם להחזירו לאימונים ואם ישחק מחר בדרבי.

עדיין לא ברור מה יהיו השלכות התקרית הזו. אם החלטות ועדת המשמעת היום יהיו חמורות, הדבר עלול לגרום להרשה בויכוחים ואולי להחלפתו של השחקן.

לגבי קטן, שהחל להתאמן בקבוצה וגילה יכולת טובה, תחליט הפועל ת"א בקרוב, ויש סיכויים טובים להחתמתו. קטן החל את העונה בהפועל גליל־עליון, סבל מפציעה ולא שותף כלל במשחקים.

■ המילטון פצוע: דריק המילטון, הזר של הפועל חולון, שנפגע בגבו במשחק הליגה נגד גליל בשבוע שעבר, קיבל מאז שתי זריקות ונצטווה לנוח עד מחר. החשש הוא, כי להמילטון יש פריצת דיסק בעמוד השדרה. סיכוייו לשחק מחר, נגד מכבי ירושלים, קלושים. (יצחק רישוני)

■ בהפועל צפת מודאגים ממצבם של שני הזרים, סדריק גלאבר ומלווין ניוברן, שלא השתתפו באימון אמש. גלאבר עדיין לא החלים משפעת, והשתתפותו במשחק הערב מול מכבי ר"ג מוטלת בספק. ניוברן סובל מפציעה בברך, אבל יוכל לשחק. (מאיר ינקו)

■ לימוז' ניצחה אתמול בחוץ את אברו (22:41) 59:80, במשחק שהועבר בשידור ישיר ברשת הכבלים הצרפתית. המוליכה הצרפתית, המודרכת ע"י צבי שרף, ברחה מהר מאוד מיריבתה. „לימוז' יודעת להכתיב את קצב המשחק. מי שרוצה ללמוד כדורסל, צריך לרכוש את הקלטות שלה", אמר השדר הצרפתי. (בועז ביסמוט, פאריז)

צ'לסי בשירות ניוקאסל

ה־1:1 של מנצ'סטר יונייטד עם צ'לסי אתמול, מאפשר למוליכה ניוקאסל להגדיל הערב את יתרונה לשבע נקודות, אם תנצח את ווימבלדון (17.50, שידור ישיר בערוץ הספורט) ■ שירר כבש שלושער ב־2:4 של בלקבורן על ווסטהאם ■ קולימור הציל את ליברפול מהפסד ביתי רביעי רצוף, 1:1 מול סאות'המפטון

מאת גסן ואקד, כתבנו בלונדון

לניוקאסל תהיה הערב הזדמנות להגדיל את יתרונה בצמרת לשבע נקודות, אם תנצח בלונדון את ווימבלדון (שידור ישיר בערוץ הספורט, 17.50).

אתמול איכזבה מנצ'סטר יונייטד, השנייה בטבלה, כשסיימה ב־1:1 בבית עם צ'לסי. רק שניים משמונת המשחקים שנערכו אתמול, הוכרעו.

צ'לסי, בלי רוד חוליט הפצוע, הוליכה משער של דניס וייז (53), אבל דייוויד בקהאם הצעיר חישווה כעבור שמונה דקות. צ'לסי נוצחה רק פעמיים ב־21 ביקוריה האחרונים באולד־טראפורד.

אלן שירר היה כוכב המחזור, כשכבש שלושער בנצחונה של האלופה בלקבורן 2:4 על ווסטהאם. הוא כבש בדקות 3, 17 ו־64 (פנדל), והעלה את מאזנו העונה בליגה ל־16 שערים ובכל המפעלים ל־21. עוד לבלקבורן: מייק ניואל (52). לווסטהאם: ג'וליאן דיקס (74, פנדל) והאוסטרלי רובי סלייטר (86).

דייוויד פלאט כבש את שער היתרון של ארסנל בחוץ מול אסטון וילה, קבוצתו לשעבר, בדקה ה־63, בנגיחה אחרי הגבהה של פול מרסון. כעבור דקתיים חישווה דוייט יורק ל־1:1, בשער כמעט זהה.

מסע ההתאוששות של מנצ'סטר סיטי נמשך: אתמול 0:1 בחוץ על לידס, משער של הסקוטי ג'רי קריני (60). זה היה משחקה החמישי ברציפות ללא הפסד ונצחון החוץ הראשון שלה אחרי שמונה חודשים.

סטן קולימור כבש את שערו הראשון מאז אוקטובר והציל את ליברפול בדקה ה־67 מהפסד ביתי רביעי ברציפות, מה שלא קרה לה מאז 1923. קולימור השווה ל־1:1 מול סאות'המפטון, שהוליכה משער של ניל שיפרלי (60).

סיימון באריקר, מגן ק.פ.ר., החמיץ פנדל בבית מול מידלסברו בדקה ה־4 וכעבור שלוש דקות הכשיל ברחבתו את ניק בארמבי. שוער ק.פ.ר, האמריקני יורגן סומר, הדף את הפנדל של בארמבי, אבל כריס מוריס המשיך לרשת. בדקה ה־16 חישווה אלן מקדונלד, מבישול של מארק היטלי.

רוני רוזנטל פתח שוב בהרכב טוטנהאם, שסיימה ב־0:0 נגד אברטון. בדקה ה־4 הוא בעט כדור, שהשוער הדף בקושי למשקוף. בדקה ה־76 הוחלף רוני ע"י ג'רי מקמהאון.

יתר התוצאות: בולטון 1 (דה פרייטס) – נוטינגהאם 1 (קופר). מחר: שפילד וונסדיי – קובנטרי.

אנגליה

1.	ניוקאסל	15	11־33	38
2.	מנצ' יונייטד	16	15־33	34
3.	ארסנל	16	11־22	29
4.	אסטון וילה	16	12־20	28
5.	טוטנהאם	16	17־22	27
6.	מידלסברו	16	10־15	27
7.	נוטינגהאם	15	22־25	26
8.	ליברפול	16	15־28	25
9.	לידס	15	17־20	24
10.	בלקבורן	16	19־27	21
11.	צ'לסי	16	18־15	21
12.	אברטון	16	19־19	20
13.	ווסטהאם	16	20־17	20
14.	סאות'המפטון	16	26־16	16
15.	מנצ' סיטי	16	22־8	15
16.	שפילד וונסדיי	15	20־14	14
17.	ק.פ.ר. ריינג'רס	16	24־12	12
18.	ווימבלדון	15	33־19	12
19.	בולטון	16	31־15	9
20.	קובנטרי	15	32־14	9

גמר הדייויס: 1:2 לארה"ב במוסקבה

פיט סמפראס, שהתמוטט שלשום בתום נצחונו ביחידים על אנדריי צ'סנוקוב, הוביל אתמול, יחד עם טוד מרטין, את ארה"ב ליתרון 1:2 על רוסיה, בגמר גביע דייויס במוסקבה.

ארה"ב זקוקה לנצחון באחד משני משחקי היחידים היום: ייבגני קפלניקוב – סמפראס, צ'סנוקוב – ג'ים קורייר, כדי לזכות בגביע.

סמפראס ומרטין גברו בזוגות על קפלניקוב ואנדריי אולחובסקי 5:7, 4:6, 3:6. טום גאליקסון, הקפטן האמריקני, שקל תחילה להציב בזוגות את ריצ'י רנברג במקום סמפראס. רק 30 דקות לפני המועד הסופי למתן הודעה על חילוף, החליט גאליקסון להמר על סמפראס.

סמפראס, מספר 1 בעולם, ניצח שלשום את צ'סנוקוב (90 בעולם) בדרמה מרתקת 3:6, 4:6, 6:3, 6:7, 4:6, בשעתיים ו־40 דקות. בסיום המשחק, לאחר שהניף את ידיו באוויר, התמוטט סמפראס בגלל התכווצות שריר ברגל שמאל ולא יכול היה לרדת בכוחות עצמו מהמגרש. קפלניקוב (6 בעולם) חישווה ל־1:1, כשניצח את קורייר (8) 3:6, 7:5, 7:6, 6:3.

■ בסקוטלנד: הארטס 0 – ריינג'רס 2 (מקויסט בפנדל, שערו ה־250 בליגה, גאסקויין), סלטיק 4 – קילמרנוק 2; פרטיק 1 – אברדין 0; מאת'רוול 0 – היברניאן 2; פולקירק 2 – רייט'. הצמרת (מחזור 16): 1. ריינג'רס 39 נק'; 2. סלטיק 35.

■ בבלגיה: אנדרלכט העפילה לראש הטבלה, כשהביסה בבית את אלסט 0:4. יתר התוצאות: לומל 1 – סטאנדרד ליאז' 2; סראן 1 – סנט־טרויידן 2; אנטוורפן 0 – סרקל ברוז' 1; ברוז' 1 – מולנבק 1; מכלן 1 – שרלרואה 2; גנט 0 – וארגם 0. הצמרת: 1. אנדרלכט 36 נק' מ־18 מש'; 2. קלוב ברוז' (היום נגד אקרן) 35 מ־17.

לא, זה לא השוער. יורגן קלינסמן מבאיירן מינכן, עם כפפות נגד הקור, נוגח בכדור מול שאלקה. מאחור: מרקו קורץ משאלקה. הפעם קלינסמן לא כבש, אבל באיירן ניצחה 0:4 (תצלום: אי.פי.)

דורטמונד 1:3, באיירן 0:4

גרמניה

באיירן ממשיכה לדלוק אחרי האלופה, דורטמונד, ואתמול הביסה בביתה 0:4 את שאלקה, משערים של השוויצרי ציריאקו סוטרצ'ה, מהמט שול, כריסטיאן נרלינגר והבולגרי אמיל קוסטדינוב.

דורטמונד, ללא הליברו מתיאס זאמר, ניצחה שלשום 1:3 את מינכן 1860, אבל איכזבה את 42 אלף אוהדיה. ברנד ויקלר (23) העלה את האורחים ליתרון, לפני שאנדרי מולר (33, 78) והצ'כי פטריק ברגר (89) כבשו לאלופה.

מנשנגלדבאך העפילה למקום השלישי, לאחר נצחון ביתי 1:2 על אורדינגן (השבדי דאלין 26, קסטנמאייר 30 בפנדל). אורדינגן הוליכה משער של מאייר (23, בפנדל).

קלן, שלא ניצחה ב־12 משחקיה הקודמים, הפתיעה בחוץ קבוצה אחרת הנמצאת במשבר, ורדר ברמן, 0:1. סטפן קון כבש, בדקה ה־88.

יתר התוצאות: פרנקפורט 3 (שום, אוקוצ'ה, ואגנר) – דיסלדורף 0; שטוטגרט 3 (בוביץ', באלאקוב בפנדל, שגור עצמי) – המבורג 0; סנט־פאולי 1 (דרילר) – קרלסרואה 1 (קיריאקוב); רוסטוק 3 (שניידר 2, ויילאנדרס) – קייזרסלאוטרן 0; לברקוזן 0 (הבראזילי פאולו סרג'יו החמיץ פנדל בדקה ה־90) – פרייבורג 1 (רשרייבר).

הצמרת (מחזור 16): 1. דורטמונד 37 נק'; 2. באיירן מינכן 35; 3. מנשנגלדבאך 28; 4־6. רוסטוק, לברקוזן ושטוטגרט 25 כ"א; 7. המבורג 23.

איינדהובן – ספרטה רוטרדאם 2:1

הולנד

הפסד ביתי סנסציוני אמש לאיינדהובן, השנייה בטבלה בהולנד, 2:1 לספרטה רוטרדאם. איינדהובן הובילה משער של הבלגי לוק ניליס (10), אך ואן דר־לאן (53) ודה־נוייר (68) כבשו לספרטה.

המוליכה, איאקס, תוכל להגדיל יתרונה בראש הטבלה, אם תנצח בחוץ את וילם. המשחק נדחה ליום שני, בגלל שביתת המשטרה. הצמרת: 1. איאקס 43 נק' מ־15 מש'; 2. איינדהובן 38 מ־16.

0:0 מאכזב לסן־ז'רמן – בגנגאן

צרפת

מאת בועז ביסמוט, כתבנו בפאריז

לאנס, עם נצחון ביתי 0:2 על מץ, משערים של מריו (14) ופראט (60), צימקה לשש נקודות את הפער מהמוליכה, פאריז סן־ז'רמן, שלא הצליחה לנצח את העולה החדשה, גנגאן, 0:0.

באיצטדיונה של גנגאן הצטופפו 15 אלף צופים, כפליים ממספר תושבי העיירה הקטנה. למרות התיקו, לואיס פרננדז, מאמן סן־ז'רמן, היה מרוצה: „זה המשחק השלישי ברציפות שבו אנו לא סופגים", אמר. האלופה נאנט הביסה 0:3 את מארטיג ונשפה למקום החמישי, אחרי 12 משחקים ללא הפסד. אואדק (43), פדרוס (78) ויקאו (83) כבשו. אוקזר, מאוכזבת מהתיקו 0:0 ביום חמישי בגביע, מדורגת במקום השלישי.

מונאקו רק עשירית, אבל מונפלייה עם נצחון 0:1 על ניס, משער מרהיב של הבראזילי סוני אנדרסון (79).

בבורדו לא קולטים מה קורה להם העונה. הקבוצה בדרך לרבעי גמר גביע אופ"א ובליגה היא במקום ה־14, אחרי הפסד 0:2 בסנט־אטיין. סאנזאק (3) ושימוטה (12) כבשו ל"ירוקים".

אנטון דרוזבניאק כבש צמד לבאסטיה, בנצחון 0:4 על ליל, ולזכותו 15 שערים, בראש טבלת המבקיעים.

יתר התוצאות: לה־האבר 2 (קבגליה 2) – שטרסבורג 0, קאן 3 – רן 0, מונפלייה 2 – ליון 1. הצמרת (מחזור 20): 1. סן־ז'רמן 42 נק'; 2. לאנס 36; 3. אוקזר 35; 4. מץ 34; 5־6. נאנט וגנגאן 33 כ"א.

■ תומאס סקוריאבלי, חלוץ נבחרת צ'כיה, יעבור בהשאלה מגנואה האיטלקית, מהליגה השנייה, לספורטינג ליסבון (פורטוגל), עד תום העונה.

אדמונדו היה מעורב בתאונה: צעירה שנסעה עימו נהרגה

אדמונדו, חלוץ פלמנגו ונבחרת בראזיל, שוב הסתבך. שלשום ב־4 לפנות בוקר הוא נהג במכוניתו ברחובות ריו דה ז'ניירו, כשלצידו שחקן פלמייראס, דז'למיניה, ושתי קטינות בנות 16, עימן בילו את הלילה.

המכונית התנגשה במכונית חולפת ואחת הנערות נהרגה. אדמונדו, דז'למיניה והנערה הנוספת נפצעו קל. נהג המכונית השנייה ושלושה מנוסעיה נפצעו קשה.

אדמונדו, שעדיין סובל מפציעה ומנוע ממנה לשחק, יעמוד בקרוב למשפט. (חיים ברוילאו, בראזיל)

רק 1:1 לברצלונה מול סנטאנדר

ספרד

אתלטיקו מדריד תוכל לפתוח היום פער של 5 נקודות בצמרת, אם תנצח את בטיס בחוץ, לאחר שברצלונה סיימה אמש בתיקו 1:1 בבית עם סנטאנדר, ואספניול נוצחה 1:0 ע"י ראיו וייקאנו, האחרונה. הבוסני מחו קודרו כבש לבארסה (26), אבל צ'מה הישווה (42). והארגנטיני אקינו כבש בדקה ה־17 את שער הנצחון לראיו, שהנחילה לאספניול הפסד שני העונה.

האלופה, ריאל מדריד, הביסה את סביליה 1:4, משערים של אלקורטה (2), אלברז (13) וראול (22, 59).

הצמרת (מחזור 15): 1. אתלטיקו מדריד 33 נק' (מ־14 מש'); 2. ברצלונה 32; 3. אספניול 31; 4. ריאל מדריד 25.

היום במוקד באיטליה: לאציו – מילאן

במשחק המרכזי של המחזור ה־12 באיטליה תארח היום לאציו באולימפיקו ברומא את המוליכה מילאן.

הדרבי של טורינו, בין יובנטוס לטורינו (שידור ישיר של המחצית השנייה מ־22.30 בערוץ הראשון), מסקרן לא פחות. יתר המשחקים: נאפולי – פארמה, אטאלנטה – ויצ'נצה, בארי – סמפדוריה, אודינזה – רומא, פיאצ'נצה – קליארי, פדובה – פיורנטינה, אינטר – קרמונזה. (יוסי בר, רומא)

גיבורת בית־אל

שלשום, מיד לאחר ששוחררה מתא המעצר ורגע לפני שהועברה למעצר בית, חיכתה למרגלית הר־שפי בבית־אל קבלת פנים של גיבורה: בקבוק שמפניה נפתח, נשיקות וסוכריות הורעפו מכל עבר ● המשטרה: החקירה נגדה נמשכת

■ מאת צבי זינגר

קבלת פנים של גיבורים ציפתה שלשום בבית־אל למרגלית הר־שפי, עם שחרורה ממעצרה. בעיצומה של קרחת ההכנות לשבת נקבצו תושבי בית־אל בפתח היישוב, כדי לקבל בכבוד מנצחים את פני המשוחררת, בשיתוף פעולה עם רוצחו של ראש הממשלה.

בקבוק שמפניה נפתח, „ברוך מתיר אסורים" אמרו הכרזות. ילדי הגן המטירו עליה סוכריות, בני משפחתה וחברותיה הרעיפו עליה נשיקות, ורב היישוב, הרב שלמה אבינר, המטיר עליה שבחים.

הר־שפי, נישאת על כתפי המצגגים, נראתה המומה מעט נוכח קבלת הפנים החמה, חייכה לכל עבר ואמרה בקצרה „לכל האנשים שעומדים כאן, וגם לאלה שאינם עומדים כאן אך תמכו ועזרו ויודעים את האמת".

רק שעה וחצי קודם לכן שוחררה הר־שפי מבית־המעצר במגרש הרוסים

←

הר־שפי, נישאת על כתפי מקבלי הפנים. „ברוך מתיר אסורים" אמרו הכרזות. הצלום: זום 77

דיל השבוע
המבצע שראיתם בטלויזיה
ירכיים עוף 1 ק"ג 8.99
אבוקדו 1 ק"ג 2.99
מרקייה "גמבו" עם ידית תוצרת איטליה 6.99
סלטי שמיר כל הסוגים בחצי המחיר!
קו-אופ הרבוע הכחול | קו-אופ הרבוע הכחול | סופר קו-אופ | היפר קו-אופ | הרבוע הכחול קו-אופ | הרבוע הכחול קו-אופ

מרגלית הר־שפי: חופש על תנאי

(המשך מעמוד 1)

בירושלים. שם המתינו לה בני משפחתה, כמה מחברותיה – וגם אורן אדרי, שנעצר לפני יותר משנה במסגרת חשיפת „מחתרת הנקם" בערבים שפעלה בקריית־ארבע, ובסופו של דבר הורשע בעבירות שוליות בלבד. בעצם בואו כאילו ביקש אדרי לחזק את רוחה של הר־שפי.

השחרור לווה בתנאים מגבילים: הר־שפי תשב במעצר בית במשך שבוע, ובתום המעצר יהיה עליה להתייצב פעם ביום בתחנת המשטרה המקומית. כן הצטוותה הר־שפי להפקיד את דרכונה בידי המשטרה, ונאסר עליה להתראיין בכלי התקשורת ולבוא במגע עם שאר החשודים במעורבות ברצח ראש הממשלה.

כמעט שלושה שבועות היתה הר־שפי עצורה בחשד כי ידעה על תוכנית הרצח של יגאל עמיר והיתה במעגל המצומצם של משתפי הפעולה עם הרוצח. במהלך מעצרה טענו בני משפחתה, כי חוקרי השב"כ מפעילים עליה לחצים פסיכולוגיים קשים, „הגובלים בהתעללות". שלשום, עם שחרורה, חזרו בני המשפחה על הטענות, אך הפעם נלוותה לדברים שמחת השחרור. „חקרו אותה כל הזמן, אך היא עמדה על גירסתה ולא שינתה אותה חרף הלחץ הפסיכולוגי הקשה", סיפר אביה, רב הר־שפי. „לא פעם החוקרים הטיחו בה מילים קשות ועלבונות. בחקירה הראשונה לא נתנו לה לישון, וחקרו אותה במשך 76 שעות רצופות. אבל מרגלית חזרה סוף־סוף הביתה – וזה העיקר. אני מקווה שבסופו של דבר היא תשוחרר ללא כתב אישום ותנוקה כליל מהחשדות".

לדברי האב, אלמלא האווירה הציבורית הקשה שנוצרה סביב הפשע החמור, לא היתה בתו מוחזקת במעצר זמן ממושך כל כך. „האווירה הזאת והמחדל בשמירה על חיי ראש הממשלה", אמר רב הר־שפי, „גרמו לכולם להיות בלחץ, ובתי שילמה את המחיר".

האם, ביטחה הר־שפי, הוסיפה: „אני מקווה שהסיוט הזה עבר. לאורך כל הדרך לא היה לנו ספק באמת של בתנו ובחפותה. היא חזרה ואמרה לחוקרים את האמת הזאת, ועברה את התקופה הקשה מבלי להישבר".

בנאום הברכה לכבוד המשוחררת אמר הרב אבינר: „כל יום חיכינו לך, וכל יום התגעגענו אלייך והתפללנו שתשובי, ואף על פי כן, למרות שהיינו רחוקים, בליבנו היינו איתך בתאך האפל. ידענו שטופלים עלייך אשמה, וידענו שהאמת תצא לאור, ועוד נדכה שכל קורי העכביש השחורים שנרקמו סביבך ייעלמו כלא היו".

בשבוע שעבר העיד הרב אבינר במשטרה על שיחה שקיים עם מרגלית הר־שפי לפני רצח רבין. בשיחה זו, טען, שמע ממנה כי בקמפוס „בר אילן" מדברים בגלוי על הכוונות לרצוח את ראש הממשלה. עם שחרורה מתא המעצר אמר: „נעשה לה עוול. רצח ראש הממשלה היה דבר נורא שאין כמותו, ואפשר להבין את הזעם, הצער והעצב. באווירה כזאת אפשר להבין שנעשות גם טעויות. זה מעיד על חוש הבריא של העם היושב בציון.

„אני לא מכיר את סודות החקירה", הוסיף הרב, „אבל אני יודע שמרגלית באה להתייעץ איתי עוד לפני הרצח הנתעב של רבין. לו היתה לה כוונה פלילית, בוודאי לא היה כל היגיון בכך שתבוא ותיחשף דווקא בפני. לכן אני מאמין בלב שלם בחפותה, ואני מאמין שצדקתה תצא לאור".

החקירה נמשכת, כתב־האישום בדרך

החלטת המשטרה לשחרר ממעצר את מרגלית הר־שפי אינה מבשרת על סיומה של החקירה נגדה. חומר הראיות שהצטבר נגדה במשטרה יועבר בקרוב לפרקליטות, להכנת כתב־אישום.

בתחילה סברו חוקרי היחידה לחקירת פשעים של המשטרה, כי למרגלית הר־שפי היה חלק פעיל ומרכזי בתכנון ובמעורבות ברצח ראש־הממשלה יצחק רבין ז"ל. אולם ככל שנמשכה החקירה, כך הצטמצם החשד הכבד במעורבות ישירה ברצח. כרגע מייחסים חוקרי המשטרה להר־שפי עבירה של תביעת הסכמה בפני הרוצח, יגאל עמיר, לחקים מחתרת ולמסור לו מידע על אמצעי האבטחה בנשקיית בבית־אל, כדי שניתן יהיה לפרוץ לתוכה ולגנוב מהמקום כלי נשק שישמשו לפעולות נגד מטרות ערביות.

במשטרה גם דבקים בדעה, כי מרגלית הר־שפי ידעה על כוונתו של עמיר לרצוח את יצחק רבין. על פי החשד, היא אף מסרה לו שם של מודע בכימיה, בעל תואר דוקטור, שיסייע לו בהכנה ובהרכבת מטען חבלה.

מאחר שהחלק המרכזי בחקירת הר־שפי הסתיים, והמשך החקירה לא מחייב את המשך החזקתה בבידוד, הוחלט לשחררה מהמעצר, אולם בתנאים של מעצר־בית.

■ **חיים ברוידא**

הרבי גינה

„כולנו מתוודים. בגוף ראשון: אשמנו – ולא בגוף שני: אשמתם, או בגוף שלישי: הם אשמו. כולנו מקבלים אחריות על עצמנו. אשמנו כולנו ובושנו".

כך כתב רבה של בית־אל, הרב שלמה אבינר, לציון מלאת 30 להירצחו של רבין, בדיעון חיישנוב שיוצא לאור בדיוק ביום שבו השתחררה מרגלית הר־שפי ממעצרה. הרב אבינר, שכבר לפני חודשים רבים פסק כי ראש הממשלה רבין אינו בוגד, ואף התנגד לפסיקה המתירה לחיילים לסרב פקודה, כתב בדיעון הספד נרגש, שקטעים ממנו מובאים לחלן.

„לא כולנו הסכמנו איתך. את רבים מתוכניך חרגנו וציערת. ורצינו שתחדל, אבל לא בדרך זו, על־ידי רוצח שפל ונבל. כי כולנו עם אחד, כאיש אחד ובלב אחד, גוף אחד, נשמה אחת. לא יכולה יד שמאל לשלוח יד ימין, ולא יכולה יד ימין להכות יד שמאל. [illegible]

■ **צבי זינגר**

דרושה הכרעה אמיצה

כל כך הרבה נכתב ונאמר בעניין לבנון וכל כך מעט נעשה כדי להפסיק אחת ולתמיד את הטרגדיה הזו.

מאיר שטיגליץ, במאמרו על האופציה הצבאית והפוליטית בלבנון (30.11) מפרט עובדה חשובה ולא כל כך ידועה: מנהיגי החיזבאללה הודיעו במפגע על נכונותם להגיע להסדר כולל עם ישראל. ואכן, החיזבאללה הוא ארגון שיעי, דרום לבנוני, שאין לו כל שייכות למאבק היהודי־פלסטיני, אלא הוקם בעקבות כניסת צה"ל לדרום לבנון ובמטרה מוצהרת לגרום ליציאתו.

שטיגליץ סבור שהכרת צה"ל בחיזבאללה כנציג לגיטימי של דרום לבנון ויציאה מלבנון על פי הסדר עמו וכנגד התחייבות למנוע פגיעה בישובי הצפון, כרוכה בפגיעה במוניטין של צה"ל. נוסף לכך הוא מצביע על סכנות של [illegible] בנפשי.

נראה לי שמחיר המשך שהייתנו בלבנון גבוה ממחיר הפגיעה בתדמית צה"ל כצבא מנצח. דרושה הכרעה אמיצה [illegible]. נראה שבאחרונה נוצרה תבנה בעם שיש לשלם מחיר כדי לעלות על מסלול של שלום. [illegible]

עו"ד דמי יובל, רמת גן

אין להשתיק את הדיון

אני אחד מ־40 הרבנים שנשאלו על ידי שלושה מרבני יש"ע, האם לממשלת רבין יש דין „רודף" או „מוסר". עד כמה שידוע לי אני היחיד שהשיב תשובה עניינית.

תשובתי היתה: לא. בירורתי על פי סוגיות התלמוד, שדינים אלה שייכים ליחידים, לא לממשלה ולחברה. וזאת מפני שלממשלה יש סמכות על פי ההלכה, כך כתבתי, לבצע מדיניות, אפילו היא מסכנת את חיי חלק מאזרחיה.

מאחר שאיני מצפה להזמנה לחקירה, אני שח לעצמי להעיר הערה. טוענים אלה הטוענים שאסור היה בכלל להעלות שאלה האם יש לממשלה דין רודף. את השאלה הזו חייבים להעלות, עם נתך תשובה ברורה בצידה, כי הרי היא עולה מאליה מן הסוגיות של רודף בתלמוד (ברמב"ם), והשתקת השואל אינה תשובה לשאלתו – היא רק תגרום לכך שהוא יסיק שיש ממש בשאלתו ושהרב מפחד להודות בכך. מצב דומה קדם למעשו של ברוך גולדשטיין: אז סברו שיש להשתיק דיון על איסור הריגת נוכרים, גם אם המסקנה היא חד־משמעית שאכן הדבר אסור. המשתיקים לא הבינו אז ואינם מבינים כיום, שבהעדר התייחסות עניינית גלויה לשאלות כאלה על ידי מי שהם בעלי סמכות אמיתית בהלכה – יתייחסו אליה רבנים ותלמידים שאינם בעלי סמכות.

השתקת הדיון באיסור הריגת נוכרים אפשרה את ברוך גולדשטיין. השתקת דין רודף אפשרה את יגאל עמיר. מכיוון שאני מצדיק את שאלת שלושת הרבנים, כולי מצטער שלא פרסמו את תשובתי.

הרב יהודה הרצל הנקין, ירושלים

כשאתה מפעיל סירה

[illegible]

שרון: לא מעצו בי

בעיתונכם (28.11) מתפרסם ראיון עם [illegible]

רק עם שירות עקוב אחרי של בזק אני יכול להעביר את שיחות הטלפון לכל מקום אליו אני הולך. חסמבה! חסמבה! חסמבה!

מה, בעצם, עושה שירות עקוב אחרי?
שירות עקוב אחרי מאפשר להפנות את השיחות המגיעות אליך, ממספר הטלפון שלך לכל מספר טלפון אחר על פי בחירתך.

האם צריך להזמין את השירות במיוחד מבזק?
לא צריך להזמין, השירות כבר קיים על הקו. אין תשלום חודשי קבוע.

איך מפעילים את שירות עקוב אחרי?
– חייג את הספרות 2 7.
– המתן לשמיעת צליל חוגג.
– חייג כרגיל את מספר הטלפון אליו ברצונך להפנות את השיחות.
– כדאי להמתין למענה אך גם אם לא נענית או המספר תפוס תבוצע ההפנייה.

חייג את המספר שאליו הן מפנים ◄ המתן לצליל של קו ◄ 2 ◄ 7

איך מבטלים את הפניית השיחות?
–בשובך, לביטול הפניית השיחות חייג את הספרות 3 7 והמתן לצליל אישור. זה הכל.

למי חשוב שירות עקוב אחרי?
שירות "עקוב אחרי" חיוני, קודם כל, לאנשים שמחכים לשיחה חשובה. ע"י שימוש בשירות, הם יכולים לצאת מן הבית והשיחה כבר תגיע אליהם.
למעשה, מתאים שירות "עקוב אחרי" לכל מי שאינו רוצה להפסיד שיחות והזדמנויות בעת העדרו מהבית או מהעסק.

מי משלם עבור השיחה שהועברה למספר אחר?
המתקשר אליך משלם עבור השיחה אליך בלבד. אתה משלם עבור קטע ההתקשרות בין הטלפון שלך לבין הטלפון אליו הופנתה השיחה. כל עוד לא בוצעו שיחות בפועל – אין כל תשלום.

האם ניתן להפנות שיחות לטלפון נייד?
בהחלט כן.

לפרטים נוספים חייג 199.

עקוב אחרי
כל שיחה תשיג אותך
השירות ניתן בקווים ספרתיים בלבד.
אנף השיווק

לבנק יש קשיי נזילות - והוא מזרים למפקידים מים מינרליים

מאת **דימיטרי פרוקופייב**, כתבנו במוסקבה

בעשרות אלפים איש, שהפקידו את כספם ב„בנק התעשייתי והאגררי", בעיר בארנאול (דרום־סיביר), קיבלו מהבנק מים מינרליים במקום כסף.

ברוסיה אירעו כבר מקרים לא מעטים, כאשר עובדים במפעלים הסובלים מקשיי נזילות קיבלו את שכרם במוצרי המפעל – מגבות, טלוויזיות ואפילו לבנים לבנייה. אבל, מים מינרליים ממוסד בנקאי – גם ברוסיה זה נחשב לחריג.

ומעשה שהיה, כך היה: הבנק מבארנאול נקלע בסוף אוגוסט לקשיים כספיים. בספטמבר מונתה לו הנהלה חדשה ומימשל המחוז הסכים לעזור לה בגביית החובות.

רבים מן החייבים, שהם בעצמם נקלעו לקשיים, הציעו לפרוע את חובותיהם לבנק במוצרים ולא במזומנים. הנהלת הבנק התלוננה באוזני המושל, אך לא מצאה אצלו אוזן קשבת. „קחו מה שנותנים לכם" – אמר המושל. „לאף אחד פה אין כסף. אני, אפילו לעובדי המימשל לא יכול לשלם את שכרם במלואו"...

בקיצור – כל המהוו טב לעירן של „כחר הליפין", בלי כסף.

הלווה הראשון – מפעל לגזוז, חברת „סיביר בע"מ", פרע לבנק את החוב – כ־200 אלף דולר – במכלות בקבוקי־מים מינרליים „מיליסטה". הבנק החל מחזיר חובות למפקידים, לפי שער של 3,300 רובל (0.71 דולר) לבקבוק. והמפקידים שותים מים מינרליים בבקבוקי וודקה...

הירשה לאנוס את בתו בת ה־9 – בעד 300 ד'

מאת **רמי דרומי**, ארה"ב

אליסע צ'ארלס היה זקוק לכסף. וכאשר מישהו הציע לו 300 דולר תמורת יחסי מין עם בתו בת ה־9 של צ'ארלס, הוא לא רק הסכים, אלא אף עזר לו, בכך שאחז ברגליה כאשר האנס – דקסטר פראט שמו – ביצע את זממו בילדה המסכנה.

צ'ארלס נידון בימים אלה, בבית־משפט בבוסטון, למאסר עולם. פראט קיבל 18 שנות מאסר.

הילדה, שהיא כיום בת 11, מתגוררת עם משפחה אומנת. אמה של הילדה ויתרה עליה לטובת האב עוד בהיותה תינוקת.

העבריינים הבריטים מעדיפים את הכלא הצרפתי - בגלל התפריט

מאת **מודי קרייטמן**, כתבנו בלונדון

עשרות רבות של אסירים בריטים, שנידונו בצרפת על מעשים פליליים שביצעו בתחומי מדינה זו, מעדיפים להישאר כלואים שם ולא לרצות את עונשם בבריטניה מולדתם, כפי שמאפשר החוק – והכל בגלל תפריט המזון בכלא.

דיפלומט בריטי, שצוטט ב„טיימס" הלונדוני, אומר שברבים מבתי הכלא בצפון צרפת, נאלצים עתה הסוהרים ללמוד אנגלית עקב „הצפה" של עבריינים מהממלכה המאוחדת, שמסרבים לעבור לבתי סוהר בבריטניה.

„האוכל שם משובח", אומר הדיפלומט, „תפריט כזה, כמו שיש שם קשה להשיג אצלנו אפילו במסעדות".

מלבד גבינות צרפתיות משובחות והקצבה יומית של יין, נהנים הבריטים הכלואים מאומצות עסיסיות, מסלטים צרפתיים מתובלים ומקרם קרמל כמנה אחרונה.

„אני לא מתפלא", אמר לעיתון מנהל כלא „לה סנטה" המפורסם בפאריס, „הטבחים שלנו מגישים את הקלאסיקה של הבישול הצרפתי. כל מה שאפשר לקנות בכסף טוב בחוץ, פה זה בחינם".

אף על פי כן, עדיין יש בין האסירים גם כאלה שמתלוננים על טיב המזון. „תמיד יהיה מישהו כזה", אומר מנהל הכלא, „פעם זה בגלל שיש יותר מדי שום בתבשיל ויש גם כאלה שחושקים פתאום בדג וצ'יפס, המנה העממית והזולה של בריטניה".

השודדת „לקחה לעבודה" את בנה בן השנתיים

מאת **משה נתיר**, קנדה

קרול אנתוני, מהעיר קיצ'ינר שבקנדה, לא מסוגלת להיפרד מבנה בן השנתיים, גם כאשר הלכה לעבודה. היא לקחה אותו עימה.

הצרה היא רק ש„עבודה" אצלה היא שוד בנקים. על כן, היה הפעוט ממתין בעגלתו בחוץ, עד שאמו היתה מסיימת את עיסוקיה הבנקאיים.

בימים אלה נעצרה אנתוני בת ה־29, לאחר שניסתה להימלט עם בנה מהבנק שזה עתה שדדה.

יריד הריח: 700 דוכנים של בצל

מאת כתב אי.פי. בברן, שווייץ

יריד הבצלים, מסורת הנמשכת 500 שנה, משך בימים אלה עשרות אלפי מבקרים לברן, בירת שווייץ.

תיירים ומקומיים גדשו את הרחובות העתיקים, שבהם הוצבו יותר מ־700 דוכנים מסחריים, עליהם הוצגו כ־88 טונות בצלים, שעוצבו בצורות שונות.

נוסף לכך עמדו למכירה [illegible] הבצל ו[illegible] בצל.

לפי האגדה, יריד הבצל נערך לזכר העזרה שהושיטו בני העיירה הסמוכה פריבורג, כשבברן פרצה שריפה, ב־14 במאי 1405. כתמורה העניקו תושבי ברן לאיכרי פריבורג את הזכות למכור את ירקות הארץ שלהם בשוקי העיר.

המאפיה הרוסית קיימה ועידה פומבית ופירסמה הודעה לתקשורת

מאת **דימיטרי פרוקופייב**, כתבנו במוסקבה

בעיר פנזה אשר על שפת נהר הוולגה, נערך „סחודניאק" – הכנס האזורי של סנדקי המאפיה הרוסית, הפעם התכנסו הסנדקים לא במחתרת, אלא לגמרי בפומבי. הם שכרו את המסעדה היוקרתית ביותר בעיר ואת בית המלון, שהוקם בזמנו עבור הנהגת המפלגה הקומוניסטית.

גם החלטות הכנס הופצו לכלי התקשורת, כאילו מדובר במערכת חוקית לגמרי.

בכנס הוחלט, בין היתר, להקים אנדרטה על קברו של העבריין המוער ויקטור סוטפוב, המכונה „שנופאק" („אף ארוך במיוחד") שנהרג בחילופי אש עם המשטרה. מחיר האנדרטה יהיה 90 אלף דולר. 40 אלף דולר תורמת קופת המאפיה ואת השאר „יתרמו" אנשי עסקים, שאינם מעוניינים בכך שאלמונים ישרפו את חנויותיהם, או יחטפו את ילדיהם.

לאנשי העסקים ניתן פסק זמן של חודש ימים כדי „להתנדב לתרום".

אין ספק, שהמבצע יושלם בזמן ובהצלחה – מפני שהושלם בזמן ובהצלחה מבצע דומה של איסוף 2 מיליון דולר מאנשי העסקים של מחוז מוסקבה (אז נועד הכסף לעורכי־דינו של סנדק המאפיה הרוסית ויאצ'סלב איבאנקוב, שנעצר בארה"ב).

יוסי אולמרט

האופציה המרכזית

נעשה צפוף במרכז המפה הפוליטית, אבל דווקא משום כך רע יעשה הליכוד אם יתיר לפרס לתמרן אותו אל שוליה הקיצוניים

להבדיל מרעידת אדמה הנמדדת בסולם ריכטר – רעידת אדמה פוליטית, כפי שמרבים לכנות אצלנו את מה שאירע בעקבות רצח יצחק רבין, לא ניתן למדוד במונחים של ימים, שבועות או חודשים. בעיקר לא במציאות הישראלית הדינמית וקצרת הרוח.

עם זאת, אפשר להבחין כבר עכשיו בהתפתחות שהחלה הרבה לפני רצח רבין, והואצה בעקבות הרצח: בנטייה לעבר המרכז. מרגע שהתברר שהסכמי אוסלו א' וב' מתחילים לתת את אותותיהם בשטח ויהיה קשה, אם כי לא בלתי אפשרי, להסיט אותם ממסלולם המסוכן, היה ברור שעל מתנגדי ההסכמים לפנות אל המסה הקריטית של הבוחרים הישראלים, שאינם חושבים במונחים אידיאולוגיים, ושנמצאים במרכז. הנטייה למרכז מקבלת עתה ביטוי בולט יותר, כאשר אפילו מנהיג המפד"ל, משנה טון לגבי הסכמי אוסלו ואף מנהל מו"מ עם מפלגת העבודה לגבי אופי היחסים בין שתי המפלגות, עד לתום הקדנציה הנוכחית של הכנסת.

לכאורה, נחלשת אופציית המרכז כאשר חיים רמון, שרובד בו נכבדות כמי שעשוי להקים מפלגת מרכז, חוזר למפלגת העבודה, וגם על רקע הקשיים המלווים את הקמת הדרך השלישית. אולם בהקשר זה מדובר רק בהיבט הארגוני של האופציה המרכזית. מבחינה תוכנית, כבר מזמן לא היו סיכוייה כה רבים. אלא שלא במקרה דווקא מרצ והליכוד, שתיהן מפלגות אידיאולוגיות, מתקשות להסתגל למציאות החדשה.

אשר לליכוד – במו"מ עם המפד"ל, ואולי גם עם צומת, פרס מבודד אותו, מקרב אותו לעבר מולדת הקיצונית, ומחדש במובלע את ימי "בלי חרות" שאיפיינו את שנות החמישים והשישים. זהו ניסיון מגושם משהו לחזק את תדמיתו הימנית-קיצונית של הליכוד, כדי להפוך אותו ללא רלבנטי בעיני בוחרי המרכז. פרס עושה זאת דווקא משום שהוא מבין שאותה קבוצת בוחרים גדולה אינה מונחת עדיין בכיס, ואולי לא תחבור אליו גם בעתיד, והעתיד מבחינתו הוא הבחירות הכלליות.

מדוע? אם ירצה פרס לרוץ קדימה בעניין הגולן, יהיה עליו לקבל בקרוב החלטה מאוד לא פופולרית בדבר נסיגה כללית לקווי ה־4 ביוני 67, מה שיעמיד את עתידו הפוליטי בסכנה. אם יונח את המסלול הסורי, כשם שכנראה היה בדעתו של רבין ז"ל לעשות, יצטרך להאיץ עוד יותר את קצב יישום הסכם אוסלו ב' ויהיה שבוי עוד יותר בידי שותפו לאותו הסכם, יאסר ערפאת. מחוות כמו אלה שראינו השבוע באיזור ג'נין, יחזרו ביתר שאת, ויסבו עוד אי-נחת לממשלה.

כאשר יחלפו ימי החסד של ממשלת פרס, יוברר לציבור גדול של בוחרים, בצורה שאינה משתמעת לשתי פנים, מצבה הבעייתי של הממשלה. ציבור זה הוא המאגר שאליו צריכה לפנות האופוזיציה הראשית, והדבר אפשרי בתנאי שתעמוד בשלושה תנאים בסיסיים: ראשית, תחזק את תדמיתו האחראית של הליכוד, כמפלגה שפונה למרכז ולא לימין הקיצוני; שנית, תנסה להחזיר את דוד לוי ותנועתו לליכוד; ושלישית, תטפל גם בשאלות הלחם והחמאה. מי שזקוק לתזכורת בנושא זה קיבל אותה עם פרסום הנתונים המזעזעים של דו"ח העוני האחרון.

בשורות המרכז, דווקא משום שהתעבו כל כך לאחרונה, יש מקום גם לליכוד, לצד העבודה. יהיה צפוף במרכז, אך מהצפיפות הזאת עוד יכולות לצמוח הפתעות.

גדעון עשת

צד העוני

הנתונים הפתיעו. הכל העריכו כי ממדי העוני יצטמצמו ב־1994 – בעיקר בגלל ירידת האבטלה (מכ־10 לפחות מ־8 אחוזים), וגם, צריך להודות, בגלל המרחק בין הצמרת הפוליטית והעסקית – וכן, גם העיתונאית – ממה שמכונה קו העוני.

חמישית מהאוכלוסיה מצויה מתחת לקו העוני. בארה"ב קל לראות אותם. הם מסתובבים ברחובות, רבים מהם חסרי בית. חלקם מתרכז בשכונות עוני ידועות. אצלנו, חסרי הבית מועטים. רוב העניים קשישים, שאינם נראים ברחובות. לכן העין לא מבחינה במה שהסטטיסטיקה מגלה.

עוני הוא הגדרה יחסית – אצלנו כמו בעולם הרחב. זה אומר שהעוני לעולם לא יחוסל. זה לא אומר שהוא אינו ניתן לצימצום.

כמה הערות על הדו"ח האחרון:

ראשית, בביצוע התוכנית לצמצום ממדי העוני הוחל באוגוסט 94, כלומר היא השפיעה מעט מאוד על נתוני אותה שנה כפי שבאו לביטוי בדו"ח. כלומר עדיין אי אפשר לדעת אם היא משיגה או אינה משיגה את יעדיה, וכן אי אפשר להסיק מהדו"ח כי צריך להגדיל עוד ועוד את הקיצבאות, כפי שטוענים בלובי החברתי.

שנית, הגורם המרכזי לגידול ממדי העוני הוא הפער בין עליית השכר של העשירונים העליונים וזה של העשירונים הנמוכים. בעליונים עלה השכר בשיעור של כ־12%. בתחתונים רק במחצית השיעור הזה. בישראל של שנות ה־90' שולטות שתי אידיאולוגיות אנטי-שיוויוניות: האחת גורסת כי ה"שוק" יקבע את השכר כרצונו לפי ה"ערך" של כל עובד; השנייה גורסת כי אסור להטיל הרבה מיסים על בעלי השכר הגבוה. גם סוציאליסטים נחושים יכולים לחיות עם האידיאולוגיה הראשונה. גם קפיטליסטים מושבעים יתקשו עם השנייה.

שלישית, בהעדר מערכת פנסיה מקיפה, קבוצת האוכלוסיה הנפגעת ביותר היא הקשישים. צימצום העוני מחייב את השלטון, את המחוקקים, להנהיג פנסיית חובה לכל: להכריח את הצעירים לחסוך לעת זיקנה.

רביעית, ישראל הגיעה למצב בו תשלומי ההעברה נוגסים חלק גדול מהתקציב. תגובת העשירונים העשירים, מפי יוסי ביילין, למשל, היא להנהיג קיצבאות מותנות בהכנסה. זה המתכון הבטוח ביותר להנצחת העוני. אפשר לעומת זאת להגדיל את קיצבאות הנזקקים מבלי להגדיל את קיצבאות העשירים. הדרך היא להטיל מס הכנסה על קיצבאות הביטוח הלאומי, תוך העלאת המס השולי. כך ניתן גם לסייע לנזקקים וגם לא לפגוע במערכת הרווחה בכללה.

סבר פלוצקר

מ"יאללה ביי" ל"שלום, חבר"

למה מכל המילים וצירופי המילים שנספדו ליצחק רבין, נשארו ויישארו בתודעה הלאומית הישראלית רק שתיים: "שלום, חבר"? למה שתי מילות פרידה אלה שנאמרו במיבטא אמריקני על-ידי נשיא ארה"ב, בגרון חנוק מדמעות, היו לסמל הלאומי של האבל על מות ראש ממשלת ישראל? מה אמר קלינטון, כשאמר "שלום, חבר", שאנחנו לא הצלחנו לומר?

"שלום" ו"חבר" היו שתי המילים העבריות הראשונות שלמדתי בישראל, ילד גלותי בקיבוץ בכרון. שלום וחבר, ואחר-כך גם מילה שלישית, "סבלנות", הספיקו כדי להסתדר לא רע במיפגשים ראשונים עם המציאות הישראלית. "שלום" אמרתי לכולם, "חבר" אמרתי למי שקצת היכרתי, ו"סבלנות" אמרו לי. בסוף שנות החמישים, שלום וחבר היו עדיין מילים חיות, מדוברות. אנשים השתמשו בהן.

מאז הן גוועו, שתי המילים. השימוש בהן התמעט, עד שמתו כמעט כליל. ראשונה עזבה מהעולם המדובר שלנו המילה "חבר". היא עזבה את הישראליות יחד עם החלוציות וקירת האדמה. הלכה, והשאירה אחריה חלל ריק, שלא נתמלא. כשישראלי אחד פונה היום לישראלי אחר, הוא לא אומר לו חבר והוא גם לא אומר לו אדוני, הוא לא אומר כלום. הפנייה היא לא לאדם, הפנייה היא לעניין. פניה בלתי-אישית, בדרך כלל מלווה בפקודה. כשאדם זר מפריע לנו בדרך, המחונכים שבינינו אומרים לו: "סליחה, אתה מוכן לזוז", הפחות מחונכים אומרים לו: "נו, זוז כבר". חברים יש היום רק במקום אחד, בלתי-צפוי: בבורסה.

ביל קלינטון החזיר לעברית צירוף מילים נשכח, מהסוג התקין-פוליטית: שלום, חבר. אולי כדאי לנסות את התקינות הזאת, בניסיון לעקור מהשיח הפוליטי מילים אלימות, מסיתות, משפילות, גזעניות, טעונות איבה

המילה חבר התאיידה מהעברית הישראלית; המילה שלום אומנם נשארה בה, אך בעיקר כשם עצם פוליטי. עושים שלום, נסוגים משלום, מקריבים למען שלום. אבל אנשים צעירים נפרדים זה מזה בברכה ישראלית אחרת, בצירוף האמריקני-ערבי: "יאללה, ביי".

בא הנשיא קלינטון, והחזיר אותנו אל העברית, ופתאום הרגשנו ששתי המילים הללו חסרות לנו. אני לפחות חשתי מין גל חום, מהסוג שעובר בך כשאתה פוגש ידיד שפעם לא יכולת לתאר לעצמך את חייך בלעדיו, והנה הוא שוב עומד בפתח ביתך. "שלום, חבר", שתי המילים הבלתי-אלימות ביותר שאפשר להעלות על הדעת, מילים שהיו פעם שורש השיח הישראלי. יצחק רבין נרצח, וביל קלינטון הביא לנו אותן כמתנת פרידה.

■■■

בתפיסת העולם הישראלית, האמריקנים הם אומה פשטנית ומטומטמת, והישראלים אומה מבריקה ומתוחכמת. או האמריקנים הטיפשים, שעל שמם נרשמו כמעט כל המהפכות המדעיות הטכנולוגיות והתרבותיות של שלושת הדורות האחרונים, המציאו עוד משהו: דיבור תקין פוליטית. פוליטיקלי קורקט. המטרה היתה לתקן את שפת הדיבור (ושפת הכתיבה) בין בני האדם, כך שייעלמו ממנה מילים אלימות, מילים זורעות שינאה, מילים מסיתות, מילים מעליבות, משפילות, גזעניות, טעונות איבה. המילה הראשונה שנאסרה לשימוש באנגלית התיקנית פוליטית היתה "כושי". היא הוחלפה ב"אפרו-אמריקני". בהתחלה זה נשמע נורא משונה. "לא טבעי". עכשיו זה לא רק נשמע טבעי, אלא גם נכון ומועיל. כי מילים כן הורגות, ומי כמו העם היהודי יודע זאת. האנטישמיות המילולית הייתה מבוא, צידוק ומניע לאנטישמיות מעשית: "מיין קאמפף", הספר, הוליד את אושוויץ, המחנה.

השפה הפוליטיקלי-קורקטית, שפה דלת אלימות ואפליה, לא נכפה על האמריקנים על-ידי מישטר רודני. זו הייתה תגובה ספונטאנית להתבהמות הנוראה של החברה האמריקנית בשנות השמונים. אנשים צעירים, בעיקר באוניברסיטאות, הגיעו למסקנה שיש קשר בין מילים למעשים, ושעיקור אלימות מהשפה עשוי לתרום לעיקור האלימות מהמציאות. הם, אגב, לא טעו. בשנים האחרונות ירד הפשע באמריקה בעשרות אחוזים, ובמיוחד נסוג הפשע האלים ברחובות הערים. המציאות התרככה.

אפשר להרחיק לכת בתיקנות הפוליטית של השפה ולהגיע לידי עיוותים ואיסורים טוטליטריים. בחלק מהאוניברסיטאות בארה"ב כבר לא ניתן לדבר אנגלית רגילה, והתקניות חונקת כל דרשיה, כל חשיבה ויצירה מקורית. מהקיצוניות הזו, כמו מכל קיצוניות, צריך להיזהר.

■■■

כאשר ביל קלינטון נפרד מיצחק רבין ב"שלום, חבר" הוא השתמש בעברית נשכחת, שהיא גם תקינה פוליטית. הבה נשתמש בה, במידה, גם אנחנו. אולי זה לא ישנה דבר, ואולי כן. כדאי לנסות.

אהרן פאפו

של מי המדינה הזאת

במגילת העצמאות, שתנועת מרצ מרבה להסתמך עליה בהקשרים הנוחים לה, נכתב: "אנו מכריזים בזאת על הקמת מדינה יהודית בארץ ישראל, היא מדינת ישראל". לא מדינה רב-לאומית הקימו חברי מועצת העם בתש"ח, לא מדינה נוסח ברזיל או ארצות הברית של אמריקה, לא פדרציה של קנטונים נוסח שווייץ אלא מדינה שתפתור את הבעיה היהודית של חוסר טריטוריה לקיום לאומי נורמלי. הדרישה הערבית להפיכתה ל"מדינת כל אזרחיה", שמצטרפים אליה אנשי השמאל של מרצ, משמעותה ניסיון לבטל את אופיה היהודי ולהפכה למדינה ללא ייחוד לאומי, שבנקל ניתן יהיה להחליף גם את דגלה והימנונה כדי להפכה למושא הזדהות גם עבור ערביה.

מדינה כזאת תפסיק להיות אבן שואבת ליהודים בעולם, יהודיה ירדו ירידה מאסיבית מן הארץ, והיא תהפוך במשך זמן קצר למדינה ערבית. את זאת הערבים יודעים.

הטיעונים בזכות "מדינת כל אזרחיה" נטענים בשם הדמוקרטיה כביכול, ובשמה אף דורש דדי צוקר מן היועץ המשפטי להכריז על הבעת דיעה בזכות רוב יהודי בלעדי לצורך הכרעה בענייני גבולות, כעל עבירה פלילית. לא רק ניסיון אנטי דמוקרטי מובהק של סתימת פיות פוליטית יש בכך, לא רק השלטת הקו הפוליטי של מרצ כדעה המותרת היחידה במדינת ישראל, לא רק ניסיון מובהק להשלטת דיקטטורה באמצעות הגופים המשפטיים של המדינה – יש בכך גם חתירה תחת הערכים הציוניים הבסיסיים של אלה שעלו ארצה כדי לחיות במדינה יהודית, אלה שחשבו וממשיכים לחשוב כי זרים לא יחליטו עוד עבור היהודים, ולא ישלטו בגורלם. פעילות השמאל לטובת הערבים, תוך התעלמות מוחלטת מן הקונפליקט הבסיסי בין השאיפות הלאומיות היהודית (הציונות) לבין השאיפות הלאומיות הערבית (פלסטיניזם) תגרום לכך שבני מדינת ישראל, הערבים יחליטו עבורנו בענייננו הלאומיים היקרים ביותר, כלומר תביא את הגולה לתוככי ארץ ישראל, בניגוד גמור לחזון הציונות מימי הרצל ועד לימי בן גוריון.

פרופ' בנימין אקצין, מי שהיה שנים רבות דיקאן הפקולטה למשפטים באוניברסיטה העברית, כתב צוואה רוחנית במאמרו האחרון בשם "פיוטות כרעיון הציוני", שהתפרסם בעיתון זה ביום 24.4.85, ושהופיע לאחר פטירתו. "כל ימי הייתי דמוקרט, אבל יודע אני שלא לשם זה קמה הציונות, ויודע אני שאם במקום מדינת ישראל בעלת אופי ציוני תקום פה מדינה ערבית או דו-לאומית, בוודאי שהיא לא תהיה דמוקרטית יותר מאשר מדינתנו", כתב פרופ' אקצין.

אכן, דברים הנכונים היום יותר משהיו לפני עשור, כאשר מרצ וגרורתיה במפלגת העבודה מנהלות, אם גם מבלי להכריז על כך במפורש, מלחמת תרבות בציונות.

חנוכה זה ארקיע

קונים ארקיע ומשתתפים ב... מבצע המאה VISA כאל VISA

כל המבצעים והצעות הנופש לחנוכה בארץ ובחו"ל - בטלפון אחד... והשירות חינם!

חופשות בחו"ל

• ניתן לשלם ב-5 תשלומים דולריים ללא ריבית באמצעות כרטיסי אשראי.
• מספר המקומות מוגבל!

סקי באוסטריה — 7 לילות 679

יציאה בכל שבת בטיסות ארקיע למינכן או ציריך + 7 לילות מאחת מעיירות הסקי באוסטריה
• מאירהופן • קיצביל • זפלד • סט. אנטון
קיימת אפשרות להסעה משדה התעופה בתוספת תשלום.

שארם א-שייח — 3 לילות 299
טיסה הלוך ושוב + 3 לילות במלון 4 כוכבים קהרמנה על בסיס ארוחת בוקר והעברות.
4 לילות החל מ-$329 לאדם בחדר זוגי.
יציאה החל מה-3/12, חזרה עד ה-20/12.

קפריסין DELUX — 3/4 לילות 299
טיסות הלוך ושוב ללרנקה + לילות לפי בחירה במלון 5 כוכבים המפואר לה מרידיאן בלימסול בחדרים פונים לים על בסיס ארוחת בוקר והעברות.
סופשבוע 3 לילות $299 לאדם בחדר זוגי.
אמצע שבוע 4 לילות $299 לאדם בחדר זוגי.
8 לילות $325 לאדם בחדר זוגי. לכל החבילות תוספת $100 ליחיד בחדר.

לונדון FIRST CLASS — 6 לילות 735
יציאה ב- 29/12 חזרה ב- 4/1 מספר המקומות מוגבל
טיסות הלוך ושוב ללונדון + 6 לילות במלון דרגה ראשונה HILTON KENSINGTON על בסיס ארוחת בוקר (קונטיננטלית).

* לשרותכם-מבחר מוצרים פטורים ממכס בטיסות ארקיע
החבילות כוללות טיסות הלוך ושוב. המחירים לאדם בחדר זוגי ואינם כוללים מסי נמל ו/או דמי רישום. תנאי המבצעים המפורסמים אצל סוכני הנסיעות ובארקיע. הטיסות כפופות לתקנות טיסות השכר, ומותנות באישור מנהל התעופה האזרחית.

מבצעי ארקיע בחנוכה

כנפיים אל החופש במלונות ישרוטל
טיסות הלוך ושוב בבואינג לאילת.
אירוח 3 לילות בסופ"ש או 4 לילות באמצע שבוע.
ריביירה החל מ: 939 ש"ח; לגונה החל מ: 969 ש"ח; ספורט החל מ: 969 ש"ח; המלך שלמה החל מ: 1,325 ש"ח; רויאל ביץ' החל מ: 1,288 ש"ח
המחירים לאדם בחדר זוגי.

[illegible]
טיסות הלוך ושוב מת"א לאילת ואירוח 2 לילות או יותר באמצע או בסוף שבוע במלון הנסיכה אילת החל מ- 845 ש"ח לאדם (2 לילות א. שבוע). למתארחים 3 לילות באמצע השבוע 300 ש"ח אקסטרות לזוג במתנה.

חופשה משפחתית
חבילת נופש הכוללת טיסות הלוך ושוב בבואינג לאילת ואירוח לפי בחירה-4 לילות באמצע שבוע או 3 לילות בסוף שבוע. בנוסף - אירוח 2 ילדים חינם במלון עם ארוחת בוקר. החל מ-1,020 ש"ח לאדם.

ממריאים לדן-אילת
חבילה הכוללת טיסות הלוך ושוב מת"א לאילת ואירוח לפי בחירה - 3 לילות בסוף שבוע או 3-4 לילות באמצע שבוע.
בנוסף, על חשבון המלון: • ארוחה זוגית ראשונה חינם.
• אירוח עם קפה ועוגה מדי ערב בטרקלין.
• אירוח עם משקה ראשון מדי ערב בבר.
הכל החל מ-1,076 ש"ח לאדם.

חנוכה וסופי שבוע בירדן — החל מ $469 כולל דמי רישום וטיפול
4 ימים בשילוב טיסה לאילת.
3 לילות על בסיס חצי פנסיון ו-4 ימי טיול מקיף ביותר עם הדרכה צמודה. ביקור בעקבה, טיול ג'יפים בואדי ראם, סיור מקיף בפטרה, ביקור ולינה ברבת עמון, טיולים למדבא, ג'רש והר נבו. לינה במלון מדרגת תיירות טובה בעקבה ובמלון 4 כוכבים ברבת עמון. חזרה באוטובוס לחיפה או לת"א.

שיט תענוגות בים האדום ב- OCEAN MAJESTY
פנסיון מלא ברמה של 5 כוכבים עם קזינו מפואר, חנות דיוטי-פרי, דיסקוטק ובידור אל תוך הלילה.
סיורי חוף לאתרים מרתקים:
קהיר והפירמידות, עמק המלכים בלוקסור, המקדשים בקרנק, שארם א-שייח, מדבר סיני, סנטה קטרינה, פטרה ועוד.

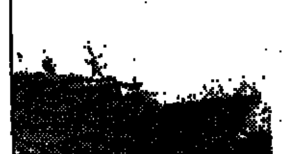

מחירי המלצה עם טיסות הלוך ושוב לאילת:
3 לילות החל מ- $390
4 לילות החל מ- $490
7 לילות החל מ- $890
בחנוכה תוספת של 70-30 $ לחבילה, לאדם.
ההרשמה לסיורי החוף בהתאם למסלול ההפלגה - בתוספת תשלום.
המחירים לאדם בחדר זוגי ואינם כוללים מסי נמל, ויזות, דמי רישום, טיפים וסיורי חוף.

מבצעי חנוכה בבתי מלון

קרלטון נהריה - ילד חינם בחדר הורים, קפה וסופגניה כל ערב למתארחים 3 לילות על בסיס HB. רק 221 ש"ח לאדם.
הייאט ירושלים - ארוחה זוגית חינם + 2 כניסות למועדון הבריאות, ו-10% הנחה לטיפולים לזוגות המתארחים 2 לילות.
הולידיי אין - עד שני ילדים חינם בחדר הורים עם ארוחת בוקר בכל מלונות הרשת.
חוף גיא - כניסה חינם לחמי טבריה ולחמת גדר למתארחים 3 לילות על בסיס HB.
מלון טבריה - למתארחים 2 לילות-כניסה חינם לחוף המלון חמי טבריה. למתארחים 3 לילות-לילה רביעי חינם.
הנסיכה אילת - 300 ש"ח מתנה לחדר זוגי עבור אקסטרות מזון ומשקאות למתארחים 3 לילות.
חנוכה במלונות דן - ארוחה ראשונה על חשבון המלון למתארחים 2 לילות בדן כרמל, דן פנורמה חיפה ודן קיסריה.
ילד חינם - ילד חינם עם ארוחת בוקר בבתי המלון: דן פנורמה ת"א, גרנד ביץ', הוד, הולידיי אין (עד שני ילדים) וקרלטון נהריה.
כפוף לתנאי המבצע בכל אחד מבתי המלון.

חופשות בארץ

מחירי חנוכה לדוגמא (בתוקף בין התאריכים 17-21/12):

אילת: ריביירה** 105, הילטון טאבה 120, מרינה קלאב** 131, סאן סוויט 140, גלי אילת 158, פטרה 168, בקעת הירח 175, אמריקנה 176, קרלטון 176, לגונה 175, ספורט 175, וד סי ספורט 180, פטו 190, הסלע האדום 200, קיסר החדש 207, פרדייז הים האדום 220, פרדייז 220, המלך שלמה 220, פלמירה 230, הולידיי אין 230, נפטון 250, הנסיכה אילת 255, רויאל ביץ' 265, דן אילת 273, אורכידאה 300, מוריה פלאזה 425

בתי הארחה: המשואים 124, כפר גלעדי 124, בית חוה שבי ציון 135

ים המלח: קרלטון 185, פרדייז 218, גני מוריה 235, הוד 240, מוריה פלאזה 330, נירוונה (והמבצע) 369

ירושלים: סונסטה 112, מגדל ירושלים 135, שערי ירושלים 144, מרכז ציפורי 148, קיסר 150, פרדייז 185, הייאט 217, מוריה פלאזה 225, שרתון 225, הולידיי אין 230, לרום 275

חיפה והצפון: מגדל חיפה (במבצע) 97, דן פנורמה 186, קרלטון נהריה 200, דן כרמל 211, נוף 215

ארוח כפרי: לוטם 71, אילת השחר 80, שניר 110

טבריה והגליל: פרדייז כנרת (במבצע) 100, מועדון ים כנרת 105, טבריה 131, אסטוריה 135, פרדייז 149, החוף השקט 165, קיסר טבריה 186, מצפה המים 225, הולידיי אין 230, גלי כנרת 238, כרמל נהר הירדן 242, מוריה פלאזה 260, חוף גיא 268

ת"א והמרכז: גרנד ביץ' 152, ימית 170, דניאל הרצליה 207, דן אכדיה הרצליה 208, דן פנורמה 231, דן ת"א 274, הולידיי אין (במבצע HB) 316

שאר חלקי הארץ: אורלי נתניה 100, פונדק רמון** 109, מרגוע ערד (במבצע) 139, גלי בי נתניה 158, עדן אין זכרון 190, חוות הברון זכרון 190, דן קיסריה 193, כרמל נתניה 225, גני מוריה זכרון 240

תנאי המבצעים במרכז הזמנות ארקיע או אצל סוכני הנסיעות ● המחירים לאדם בחדר זוגי על בסיס לינה וא. בוקר באמצע השבוע, למינימום לילות, המחירים בתוקף בין ה-17-21/12 ● מחיר המסומן ב-** מתייחס לאדם בחדר ל-4, לינה בלבד ● מחיר המסומן ב... מתייחס לאירוח על בסיס חצי פנסיון ● מחיר המסומן ב (מבצע) מותנה במינימום לילות ● המחירים בש"ח כוללים מע"מ (למעט אילת) ● אפשרות לתשלומים בכרטיסי אשראי ● המחירים והמבצעים ניתנים לשינוי במהלך החודש ללא הודעה מוקדמת

צלצל לסוכן הנסיעות שלך ודרוש את הצעות הנופש של ארקיע

חופשה בארץ ובחו"ל 177-022-4888 או 03-6903333

arkia ארקיע
חברת התיירות והתעופה הגדולה בישראל
• מרכז הזמנות ארקיע פתוח עד 23:00

הפתיחה מחר

HOTEX 95

התערוכה הבינ"ל ה-12 של טכנולוגיות וציוד לארוח, מלונאות, אולמות, בתי אוכל ודיספליי מזון

רשימת מציגים בתערוכה נכון ליום 16.11.95

מציגי HOTEX

א. אדירן הנדסה וסוכנויות
א. גולן תקשורת
א.ל.ד.פ. שיווק
אביאל מכונות מכירה
אותות שלטים
איי.ג'י.אס א-גילת מערכות
אינטרמצו ריהוטים
איתן עמיחי הדברת מזיקים
אלמור טקסטיל
אנליזה - מחשבים ותוכנה
ארגל - שיווק לבתי מלון
ארדו סוכנויות יבוא
אריאל מחשבים
ג.א.מ.י. חברה למסחר
גורי-עצמון-שניר
גלובס
גלובס משאבים
גל-קר
גמא תקשורת והנדסה
גוי - עד קיבוץ אלונים
גרובשטיין
גרמק
D.P.L תעשיות
דב לובלינסקי ובנו
די.סי. תעשיות נייר ופלסטיק
דקורמיק
הארץ
הגביע מוצרים לשימוש חד פעמי
הוטל סיסטמס & סופליים
הומלי
החברה הדרומית לשיווק - סנו
החברה הכלכלית של התאחדות
בתי המלון
הקופה הרושמת
השרות לשטיח
וסרמן יועצים
זהר דליה
חוגלה שיווק
חוסן חברה למוצרי חשמל
טבת יבוא מוצרי הגיינה
טלגרף
י.ח.ד. יבוא ושיווק
יקינטון
י. שטרן הנדסה
כביסון סוכנויות
לה פבוריטה מ. שור
לולי - ניהול ושיווק
מ. שרפשטיין
מאזני שקל
מבלטי מנחמיה
מוצרי זיו
מ.ח.צ. יבוא ותחזוקה
מילוא קירור
מיסטרל ציוד למסעדות
מירב תעשיות הפקה
מ.ל.י. פיתוח וסחר
מ.מ. מחשבים - אירועית
מסיבלי
מסעדע
מעריב
מציה פלסטיק - מ.ח.ס.
ניריט תקשורת (מושרים)
ניזיקס
נעמן פורצלן
נווירי אלקטרוניקה
סונמיך
טופר נוו.
ספירי תעשיות
סקופ סחר מתכות
עומר גרטי
עמיגר מערכות מידע
פאקליין / סוגוניות וסבאד
פופקורניה
פלסגד מוצרים פלסטיים
פפירוס מוצרי נייר
פריזמה מערכות שקילה
צפטר ישראל
קאר עיצובים
ק. וייס
ק.ל.א. סחר והנדסה
קלאסיגן
קליר כלים שלובים
קצב מוצרי גומי טכניים
קרור בני
קירור ניסים
קרניטל
ר. גולדשטיין ושות'
רוד
רהיטי פיטרו
רוסולינג
ריבלין ציוד וכלים
רנקל
שגב ריהוטים
שטיחי ביתילי
שקד את סלום
שקילה ייצור
שש-שש שיווק
תבל ים מערכות
ת.מ.ר. תעשיות
מ.ר.
תנה תעשיות

מציגי ISRAFOOD

א.א. קל
א.מ. אטקי יבוא ג'יזולינו
אגרינר
אוליביה מוצרי מזון
אושן מניריי
ארווה - אחוות
איגלוטיק
איזי פור יו
אינדקס פרסומים
אינטריין ג.ג.
אינטרפרוט
אלוניות שרותי בר
אל/קטרה ישראל
אמזון
BUNGE FOODS - ס.ס.ש. יבוא
בונז'ור
בייגל בייגל
ג.יל.ס. קפה - WMF
גל-נע מכונות אספרסו
דוקטור לק
ד.ז.מ. סחר בינלאומי
דיספליי
דפי זהב הוצאה לאור
הגרעין
הובאר ישראל סוכנויות
החברה הסקוטית למסחר
החברה לעוגיות מזל
המרכז לאומנות בסוכר
ווינמן אנד סן
וונדרפוד
זיו ופיס מוצרי מזון
חרוז חברה לשיווק
טכנו מכן
טנא נגה
יינות סגל
[illegible]
יקבי ברקן
כרמל מזרחי
[illegible]
[illegible]
[illegible]
[illegible]
[illegible]
מחלבות גד
מכוורת יד מרדכי
[illegible]
ממ-בר
מנעמים
מעדני הדר
[illegible]
משביר מזון
משמר יבוא שיווק והפצה
משרד החקלאות ההולנדי
נ.א. קסטרו
CISE (מרוקו)
טוגת
סוד המאפה
טלטי צבר
עוף בני ברק
על השולחן
ערדג - ישראל הדייג
פודליין - רמדיה
פידן סחר
פיצה פקטורי
פריטקוט
קונטיינר סוכנויות
קרואסון דה פריז
רוקו חברה ליבוא מזון
שוקוטרייד - ברט
שקד גולן
תה פומפדור - מ. ויאנו
תותי בר

קניין ומנהל! אל תחמיץ את האירוע החשוב המקצועי בענף שלך...

כניסה לקניינים בלבד!

התערוכה מיועדת לקניינים ולאנשי מקצוע בלבד. כניסת קהל רחב לא תתאפשר בין בתשלום בין כנגד הצגת הזמנה. (במיוחד לא לצעירים וילדים מתחת לגיל 18).

במקביל נערכת תערוכת המזון: (בנין 31 ראה רשימת מציגים)

ISRAFOOD

התערוכה הבינ"ל ה-12 של מזון ומשקאות לאנשי מקצוע

KITEX/FOOD

כינוס התאחדות בעלי אולמי שמחות

הכינוס השנתי של חברי התאחדות בעלי אולמי שמחות יתקיים ביום ג', 5.12.95, אולם 3, מרכז הקונגרסים.

פרטים והרשמה:
מר יהודה כהן,
טל: 03-5374041

יום עיון מנהלי רכש בבתי מלון

יום עיון לקניינים ולממונים על הרכש בבתי-מלון בארגון: המרכז לקידום מקצועי במלונאות יתקיים ביום ג', 5.12.95, בטרקלין הירוק, גן אורנים, גני התערוכה, ת"א.
פרטים והרשמה:
המרכז לקידום מקצועי במלונאות,
טל: 03-5103942

הכניסה לקניינים בלבד! לא תתאפשר כניסה לצעירים מתחת לגיל 18

4-7 דצמבר 1995 גני התערוכה ת"א

שעות פתיחה: יום ב' 14.00–20.00 יום ד' 12.00–20.30
יום ג' 12.00–20.30 יום ה' 10.00–16.00

לקניינים - כניסה חופשית לאתר זיהוי

קניין, או מנהל בחברה בתחום המזון, (מטבחים, מלונאות וכו') יזדהה (באמצעות הצגת כרטיס ביקור החברה וכד') וכניסתו תתאפשר ללא תשלום עם או בלי הצגת הזמנה.

מארגנים: קבוצת י. שטיר בע"מ היצירה 28 ר"ג 52521 טל. 03-7516422 פקס 03-7516635

כתב פלילי
בוקי נאה

רעידת אדמה בעולם התחתון

העבריינים בלחץ: „המלך" רוני הררי הסכים להיות סוכן משטרתי. בסוף השבוע הודבקו בשכונת פרדס כץ עותקים מ„הסכם עד מדינה", שחתם תמורת מחיקת תיקיו הפליליים ● סיפור חייו של הררי כולל ניהול רשתות ייבוא סמים וחוזי חיסול

צילום ארכיון: זיו קורן

הררי. „אני לא עד מדינה. אם ינסו להעלות אותי על דוכן העדים, אתלה את עצמי"

ביום שישי היתה „רעידת אדמה" בשכונת פרדס כץ - שכונת הולדתו ומקור כוחו של מי שנחשב למלך העולם התחתון, רוני הררי.

על כל קיר בולט ותחת כל עץ רענן הדבי־קו אלמונים את צילומי ההסכם בינו לבין מש־טרת ישראל. עד יום שישי היו שמועות, היו רמזים בכתבות בעיתונים, אבל כולם סירבו להאמין. ביום שישי כבר אי אפשר היה להתע־לם מההוכחה החותכת שניתלתה ברחובות.

על ההסכם חתומים רוני הררי מצד אחד, ומצד שני ראש מרור סוכנים, רפ"ק יוחנן בא־נון וקצינת החקירות של משטרת תל־אביב, נצ"מ מירי גולן.

שחור על גבי לבן כתוב בניירות: „הב־יע נכונות לסייע למשטרה בהשגת ראיות נגד עברייני סמים, כמו כן מוכן לשתף פעולה בכל הקשור לתיכנון רצח על־ידי עבריין מא־זור תל־אביב, עורה בהשגת ראיות בתיק רצח עמיר זכריה בשכונת עמידר, קבלת אמל"ח מעבריינים והעברה למשטרה, עורה בהשגת ראיות בתיק הפגיעה בסוהר רוני לבקובייץ וכן יצביע על מקום הסתרת גופתו של בני מורד, שעל־פי החשד נרצח לפני מספר שנים".

בתמורה מתחייבת המשטרה למחוק להררי כמה תיקים של סחיטה באיומים, אחזקת נשק, נהיגה ללא רישיון ועוד.

וזה עוד לא הכל: „העד מתחייב לבצע קני־ות מבוקרות של סמים מסוכנים מאותם אנשים שמסר למשטרה קודם לתחילת פעולתו על קשריו עימהם, והכל על־פי הדרכתה והנחיי־תה של המשטרה... כולל ביצוע הקלטות סתר וכל פעולה חקירתית שתידרש ממנו במהלך החקירה על־ידי צוות החוקרים...". בהמשך מתחייב הררי להעיד בבית המשפט נגד כל מי שיפליל.

אז הוא התחייב, אבל כרגע - הוא לא מקי־ים. ההסכם שנחתם איתו התפוצץ. עכשיו הוא אומר, שאם המשטרה תנסה להביא את העדו־יות שלו לבית המשפט הוא יתאבד - לא לפני שידאג לכך שהאנשים שלו בחוץ יחסלו כמה קציני משטרה.

היחסים האלה היו בלתי אפשריים מראש. קיום הסכם בין רוני הררי ליחידה המרכזית של משטרת תל־אביב, זה פחות אפשרי מ„גר זאב עם כבש". שני קווים מקבילים יכולים אר־לי להיפגש בעזרת ניסים משמיים, אבל רוני הררי והמשטרה לא יכולים להיות חברים.

למרות שההסכם התפוצץ, בסוף השבוע כבר הוגש כתב אישום נגד כמה סוחרי סמים שהפליל לפני כמה חודשים. העדות של הררי, שנמסרה ב־1 במאי השנה, כשהיה עצור והס־כים לסייע למשטרה תמורת שיחרור ואי העמ־דה לדין, הפכה לרב המכר של העולם התחתון.

„אני בן 29. ישבתי יותר מחצי מהחיים שלי בבתי־סוהר. גדלתי בשכונת מצוקה, 11 נפ־שות בבית. התחלתי את חיי הפשע שלי בגיל תשע וחצי. היום יש לי שני ילדים ואני רוצה לפתוח דף חדש בחיים ולהקים משפחה כמו כל אזרח במדינה, כי נמאס לי מחיי הפשע", נפת־חת עדותו של הררי. „היום אני מוכן לעזור למשטרה לפעול כנגד כל סוחרי הסמים פלוס כל דבר שבו המשטרה תצטרך עזרה, אם מדו־בר בפשע חמור".

סיפור חייו של הררי כולל שמות מפורס־מים כמו ינקי קורקין, יעקב וניסים אלפרון, יר־בל שמש, קלימו ואחרים, איתם ניהל תחנות טלוויזיה בכבלים ורשתות של יבוא סמים.

„אני הייתי איש השטח שמפקח על המפי־צים שלא יעשו בעיות. אני הייתי דואג שי־אספו את הכסף מתחנות הסמים, ומי שהיה עו־שה בעיות - הייתי מטפל בו", מסביר האיש שעל־פי עדותו היה שותף בשמונה משלוחים גדולים של הרואין שהגיעו לישראל.

בהמשך מספר „איש השטח" על מפיצי סמים שמעלו בכספי רשת הסמים. „חטפנו או־תם. לקחנו אותם לפרדס ליד פרדס כץ, ירדנו עליהם עם אלות בייסבול ושלחנו אותם לבית חולים...".

בקטע אחר של עדותו הוא מספר כיצד לאח־רונה הזמין אצלו איש עסקים מפורסם חוזה חי־סול. האובייקט היה העבריין יוסי מזרחי מאור יהודה. לדברי הררי, הוצע לו חוזה החיסול תמורת 40 אלף דולר, אחרי שכנופיית רמת־עמידר קיבלה את החוזה, אך לא ביצעה אותו. הררי לא לקח על עצמו את חוזה החיסול, כיוון שלדבריו, הוא נגד רצח תמורת תשלום.

חלק מעניין אחר בעדותו קשור לאיציק חריף, ראש כנופיית פרדס כץ, שנאשם ברצח ראש כנופיית רמת עמידר, אמיר זכריה. בשי־חה טלפונית מבית המעצר לפני כשבועיים, טען הררי שעל חריף הוא לא „פתח", אבל מה־עדות שלו מתברר שהוא דווקא כן.

פעם חריף והררי היו מיודדים. את איציק חריף, מספר הררי, רצו להרוג בגלל סיכסוך. „הרביצו לו, למרות שידעו שהוא תחת חסו־תי... נכנסתי אליהם הביתה יחד עם שני בחו־רים והרבצתי לכל האחים...".

בהמשך עדותו מספר הררי על היחסים בין כנופיית רמת עמידר וכנופיית פרדס כץ; על הירויות, על תיכנוני החיסולים ועל האקדח שנתפס ברשותו, כשנעצר בלילה בו ירו על חבורת פרדס כץ.

הררי גם מספר על התיכנונים לרצוח את אמיר זכריה, ואיך איציק חריף סיפק לו כדו־רים לאקדח ה־9 מ"מ שלו. „עלינו בשביל. מא־חורי הבית יש גבעת חול. ליד חוות הסוסים יש שיחים, ובין השיחים בצד, היו שלוש שקיות עם שלושה 'כלים'", סיפר הררי על הסליק של חריף.

בדיון בהארכת מעצרו של איציק חריף, שהתקיים ביום שישי, הודה הצוער אביעד סו־הר מהיחידה המרכזית, שרוני הררי הפסיק לשתף פעולה לפני שהספיק להקליט את אי־ציק חריף. „זה נכון שאין לנו הקלטה שבה הק־ליט הררי את חריף, אבל יש לנו הרבה דברים אחרים", אמר סוהר.

הסניגור של חריף, עו"ד צבי אבנון, טען בבית המשפט שלמשטרה אין שום הוכחה שחריף רצח את זכריה. „העדות של רוני הררי חסרת ערך, כי הם מסוכסכים", קבע הסניגור. השופטת יהודית שבח דווקא התרשמה שעד מחר תסיים המשטרה את החקירה נגד חריף ותגיש נגדו כתב אישום ובקשה למעצר עד תום ההליכים.

כיום מוחזק הררי בבידוד. מכיוון שהוא „התהפך" וההסכם איתו התפוצץ, הוא יועמד לדין על שרשרת עבירות חמורות.

הוא טוען שהמשטרה היא שפיצצה את הה־סכם. לדבריו, המשטרה התקשרה אליו יום אחד ואמרה לו שהיא מפירה את ההסכם, כיוון שתאומו, יוסי הררי, הוציא עליו גזר דין מוות, והיא לא יכולה לקחת אחריות על התוצאות. המשטרה מצידה טוענת, שכמה שבועות אחרי שהררי התחיל לעבור כסוכן סמוי, הוא חזר בו לפתע והפסיק לשתף פעולה.

„המשטרה משקרת", אומר הררי. „היא פי־ברקה עדויות והחתימה אותי עליהם. אני לא עד מדינה, לא עד תביעה ולא סוכן. אם ינסו להעלות אותי על דוכן העדים, אני אתלה את עצמי בבית המעצר ויוכלו להביא רק את הגו־ויה שלי להעיד. רוני הררי נולד גבר, ורוני הררי ימות גבר. ויום אחרי שאני אמות, כמה קציני משטרה - שבישלו את כל הסיפור הזה - ימותו גם הם".

בריאות

תיקון קוסמטי למחלת עור

פריצת דרך ב„בילינסון": בניתוח נסיוני, הושתלו פיסות עור בריאות על כתמים לבנים בגוף, הנוצרים ממחלת הויטליגו

מחלת־העור "ויטליגו", המתבטאת בהופעת כתמים לבנים בוהקים במקומות שונים בגוף, אך במיוחד בצוואר, על הפנים והידיים, פוגעת באחוז אחד מהאוכלוסיה. אין יודעים מה גורם לה, וההשערות הן של פגם במערכת החיסונית של החולים.

במספר מרכזים רפואיים בעולם מחפשים דרך להעלים את כתמי הוויטילגו על ידי כיסויים בשתלי־עור בריא ושחום. בוצעו מספר ניסיונות, אולם אין עדיין ממצאים. ובכל זאת, פרופ' מיכאל דויד, מנהל מחלקת עור ב"בילינסון", שרואה עשרות חולי ויטליגו, במיוחד בני נוער ונשים צעירות, החליט לבצע אף הוא ניסוי קטן. מי שעשתה היסטוריה רפואית בישראל היא תיירת בת 26 מירדן, סטודנטית מעמאן. היא הראשונה שעברה טיפול נסיוני במחלקת העור בבילינסון, השתלת פיסות עור בריאות על הכתמים הלבנים.

פרופ' מיכאל דויד, מנהל מחלקת עור ב"בילינסון" התרשם שהירדנית סובלת ממחלת ויטליגו מפושטת מאוד, שגורמת לה סבל חברתי ונפשי. היא הסכימה לכל טיפול שיחזיר לה מראה נשי ללא כתמים ופגמים. בטיפול החדשני חסיר ד"ר אלכס גינזבורג, רופא־עור בכיר בבילינסון, בהדרכתו של פרופ' דויד, שתלי־עור מאיזורים בגוף, בהם לעור היתה פיגמנטציה בריאה ותקינה. אלה הושתלו על הכתמים הלבנים שנגרמים עקב חסר בפיגמנטציה, שהיא מסימני המחלה. השתלים נקלטו יפה.

המטופלת מקבלת עתה כדורי פסודלאן, המגבירים את ייצור הפיגמנטים וכושר השיזוף, יחד עם קרינת "סוכה". בטיפול משלים לחיזוק הפיגמנטציה בשתלי־העור החדשים. הרופאים מקווים, שהטיפול, אחרי ההשתלות הזעירות, יעודד יצירת מלאנין בשתלים הנורמלים שהושתלו על הכתמים הלבנים, ותוך פרק זמן קצר, יהיה צבע כל עור הגוף שווה, ובגוון אחיד ותקין.

פרופ' דויד, מעודד מהתוצאות הראשוניות, אך דרושים מספר חודשים כדי לאמוד את היקף ההצלחה. גם בספרות הרפואית העולמית נתונים על שיעורי הצלחה מלאה להשתלות ולטיפול, מאחר ולשם כך דרושה סידרה גדולה של מטופלים. בינתיים רווח על מקרים בודדים בעולם, אך תיאורטית לשיטה יש סיכוי.

■ דבורה נמיר

משרד המשפטים
הוועדה הציבורית
לקביעת יעודם של עזבונות
לטובת המדינה

הודעה על שינוי כתובת משרדי הועדה

ניתנת בזה הודעה כי משרדיה של הועדה עברו לכתובת הבאה:
רח' קפלן מס' 17, תל־אביב 64734
טלפונים: 6914072, 6914071
פקסימיליה: 6914073

צמוד או רחב

שמלת מידי משובצת ללא שרוולים עם תחתונית מקשי מטול צהוב

אופנה

אוסף החורף של גרשון ברם מיטיב להציג את הדילמה של המעצב הישראלי: להכין בגדים צמודים, לפי צו האופנה, או רחבים ורפויים, כמו שהישראליות כל כך אוהבות

חורף 96־95 מוצא את גרשון ברם חצוי בין רצונו ללכת על המראה האופנתי הצר, העוקב אחר צללית הגוף, לבין רגמים רפויים־מרווחים, שנמכרים טוב בארץ. החלק האופנתי של אוספו כולל מכנסיים נאים בעלי מותניים מוגבהים, שמצמיחים שלייקס בדוגמת האות Y, שהם תשובת האופנה למכנסי ה„טייבאס" חושפי הטבור. עוד באגף האופנתי: טוניקת קטיפת „וולור" (סרוגה) הנצמדת לגוף ומסתירה את אזור הירכיים של חצאית מקסי שקופה; חצאיות מיני מוויגיל; חליפת סאפארי בעלת מיקטורן שנצמד למותניים, וחצאית מקסי או מכנסי סיגרן חליפה בסיגנון שאנל מצמר בוקלה גבשושי הזוכה לעדנה העונה; וחליפה מחוייטת מגבררין וצמר.

מנגד, אפשר למצוא באוסף חולצה־עליונה חומה ארוכה ומרווחת, שכמעט כל אחת יכולה להחליק לתוכה. אולם – רק צבעו השחור של צווארונה מייחד אותה ולו במעט מסתם בגד; עוד באגף זה של ההיצע החורפי של ברם: שמלה ארוכה בטולת־קו מותן אך בעלת קפלים פתוחים. מגשרים בין אוסף החורף שעבר לזה הנוכחי: סראפנים וחצאיות עם כתפיות שמתחוות לסראפן. הדגמים עוצבו

מכנסיים מוגבהי־מותן עם שלייקס בדוגמת האות Y

על־ידי ברם בשיתוף עם רונית גולן ועם גילת ברם (סריגים). הצבעים: שחור, חום, ארום, חרדל, זית, אפור, וכו'. מחירים: 249־549 שקל. תצוגת אופנה של ברם תערך בשישה בדצמבר לטובת האגודה הישראלית לטרשת נפוצה ובחסות חברת שרינג־אגיס.

■ נורית בת־יער

באזור התעשיה של עמק חפר נפתח, הסניף החדש של פיקנטי ○ זהו המקום לעריכת קניות לכל המשפחה: אלפי מוצרי איכות של פיקנטי במחירים מדהימים ○ מוצרי־מכולת, פירות וירקות בסניף ענק של פיקנטי על פני 1,000 מ"ר לשרותכם בואו, תקנו בחיסכו עוד היום ○ מבצעים חסרי תקדים לרגל הפתיחה!

פתוח עד 11 בלילה!

4 ק"מ מחדרה — כביש חיפה — 7 ק"מ מנתניה

קופוני השבוע של פיקנטי

הפיצה הכי חמה והכי פיקנטית בעיר! גודל־L 7.90 ש"ח
לכל המביא קופון זה עד תאריך 10.12.95
בכל חנויות הרשת הרשומות מטה.

+5 מנות אורז
חם מתובל ומוכן לאכילה!
16.90 ש"ח

סטייק עוף 1 ק"ג 7.90
ירכיים עוף 1 ק"ג קפוא 8.90
עוף קפוא 1 ק"ג קפוא מס' 3-2-1 7.99
צלעות הודו 1 ק"ג קפוא 13.90
כבד פרוס 1 ק"ג קפוא בקר 6.90
כרוב אדום במיונז סלט 500 גר' 2.90
חציל במיונז סלט 500 גר' 3.90
נקניק סלמי 100 גר' פרוס 1.49
גולש 1 ק"ג קפוא 11.90
קבנוס 1 ק"ג 14.99
בקלה צעיר 1 ק"ג קפוא 4.90
פטריות חתוך 8 oz 2.69
קרמבו 40 יח' 12.49

בוא עם תלוש זה לאחת מחנויות פיקנטי בתוקף עד 10.12.95

חלקי הודו טרי מוכשר ומצונן, טחינה במקום!
עוף טרי מוכשר ומצונן כולל פירוק 9.89 ש"ח 1 ק"ג ללא ראש ורגליים
עמק חפר • בני־ברק • ראשל"צ • פתח־תקוה • חיפה

חדש בפיקנטי סופגניות חמות

ירקות – במחיר הכי נמוך בשוק!
בצל יבש 0.59 | גזר ארוז 2.49 | תפוזים 0.99 | קלמנטינה 1.49 | כרוב לבן 0.59

בקר מעושן
חזה בקר מעושן 100 גר' 1.89
כתף בקר מעושן 100 גר' 1.99

חדש 0.99

חדש בחיפה, רח' תל־אביב 11, קריית אליעזר טל': 04-530370

פיקנטי תשלובת
כשר – בהשגחת הרבנות בני־ברק

ראשל"צ, אצ"ל 20, את. חדש 03-9618464
בני ברק, השומר (כהנמן) 104 03-6772026
פתח תקוה 03-9314131
ירושלים, צומת פיקנטי, פת־גילה 02-786787
נתניה, פינקס 8, א.ת. ישן 09-840017
באר שבע, רח' בן צבי 7 (מול השקם) 07-272604
חולון, רח' המרכבה 23, אזור תעשיה 03-5597233
חיפה, רח' תל־אביב 11 ק. אליעזר 04-530370
לוד, רח' יוסף טל 85 08-255061

תור ארוך של מכוניות השתרך אתמול בכניסה לאתר החרמון, שנפתח למבקרים אחרי השלג הראשון. „בקצב שבו מתקדם המשא ומתן עם סוריה, מי יודע אם זה לא הביקור האחרון שלנו פה", אמרו כמה נופשים ● בהנהלת החרמון מתעקשים להוכיח שהעסקים כרגיל: 4 מיליון שקל הושקעו בשיכלולים ובשיפורים לקראת פתיחת עונת הסקי, בעוד שבועיים

■ **מאת איתן גליקמן**

חודש לפני מועד הפתיחה הרשמי, כבר נפתח בסוף השבוע אתר החרמון למבקרים. אתמול בשעות הבוקר המוקדמות השתרך תור ארוך של מכוניות בכניסה לאתר. תמורת מחיר כניסה סמלי של 10 שקלים לאדם, אפשר היה לשחק בשלג יום שלם. „סקי אנחנו לא עושים", אמרו המבקרים, „אבל האתר כבר פתוח, אז למה שלא נשתולל קצת?"

ראשוני הנופשים, שעלו לחרמון לאחר השלג הראשון, יכלו ליהנות משלג בגובה 30 ס"מ. האתר דמה למיגרש משחקים. בכל פינה אפשר היה לראות משפחות שלמות גולשות במיזחלות או על שקיות ניילון גדולות, וילדים רבים שבנו בובות שלג.

רבים מבין הבאים שילבו בטיול גם ביקור באזורי נפילת הקטיושות בצפון. „זה אמנם קצת רחוק מהחרמון, אבל חשוב שהתושבים יידעו שאנחנו איתם, אפילו שאנחנו גרים בכלל בתל־אביב", אמר שלום לוי שהגיע עם ילדיו. „כשראינו את התמונות על הרס הבתים ממטחי הקטיושות, הלב שלנו נקרע. אנחנו באנו אמנם לחרמון, אבל אחר־כך אני אסע עם הילדים לטיול בקריית־שמונה והסביבה, ואראה להם איפה נפלו הקטיושות".

גם לבני משפחת חי, שבאו מיהוד, היה ברור אתמול שהחרמון הוא רק חלק מהטיול. „הגענו מוקדם בבוקר כי אנחנו רוצים לבקר במקומות שבהם נפלו הקטיושות", אמרה האם, סמדר. „התושבים בקריית־שמונה ובאיזור הצפון מסכנים. אי אפשר לעשות דרך ארוכה כזאת מהמרכז, ולחשוב רק על נופש. אם אנחנו כבר בצפון, אז ניסע עוד קצת לאיזור 'החם'. חשוב שהילדים יבינו איפה אנחנו חיים. מה לא ככה?"

„כן, כן", הינהנה בהסכמה נופשת מיבנה. „שיידעו שיש מקומות שהילדים בהם סובלים, ומרוב פחד אי אפשר לנהל שם חיים רגילים".

ובעוד אלה דואגים לקריית שמונה, היו מי שהביעו חשש לגורל החרמון. „קטיושות לא יפלו כאן, אנחנו מקווים, אבל כשקיים חשש שהאתר הזה יינתן לסורים בשביל הסכם השלום, זה בהחלט עושה משהו בלב", אמרו כמה נופשים. „ומי יודע, בקצב שבו מתקדם המשא ומתן עם הסורים, יתכן שזה הביקור האחרון שלנו פה".

„יכול להיות שצריכה לקום עמותה בעד השלום עם הסורים, אבל נגד החזרתו של החרמון, אולי זה ישנה משהו, אולי זה יגרום למישהו להבין שיש להמשיך להחזיק בחרמון",

[...]ר אחר הנופשים. לאחת הנופשות היה הסבר [...]מר יותר: „החרמון הוא בעל חשיבות [...]טרטגית, ולכן חייבים להמשיך לשמור עליו".

[...]אבל מי שהוטרד במיוחד מעתיד החרמון לא [...] המבקרים. בהנהלת האתר זו היתה שיחת [...]ם. המנהל, אלי סגרון, ביקש להתייחס [...]צאות הסקר, שפורסם שלשום ב„ידיעות [...]רונות", ממנו עולה שהעם כבר לא כל־כך עם [...]לן.

[...]סקר, שערכה מינה צמח, תמכו 45 אחוז [...]שאלים בהחזרת הגולן תמורת הסכם שלום [...]א והסדרי ביטחון נאותים עם סוריה. „ברור [...] שינוי גדול בעמדות של האנשים, אמר [...]רון, „והכל בגלל המנוול הזה שרצח את רבין".

[...]אבל למרות הדאגות, בינתיים העסקים [...]רמון כרגיל. לקראת פתיחת עונת הסקי, ב־15 [...]צמבר, השקיעה ההנהלה ארבעה מיליון שקל [...]שיכלולים ובשיפורים של האתר. בין השאר, [...]וגר מסלול גלישה חדש באורך 8 ק"מ, שיהיה [...]עד גם לתחרויות.

[...]כמו כן, יוכנס לשימוש ציוד גלישה מיוחד [...]ובא מחו"ל. הנהלת האתר שוקדת בימים אלה [...] על סיום השיפוצים של העמדות השונות ושל [...]גרש החנייה.

– [...] איך השקעתם כל־כך הרבה כסף באתר [...]עתידו לגמרי לא ברור?

[...]אלי סגרון: „נכון, אי אפשר לדעת מה מחכה [...]. יתכן שנצטרך לפנות את אתר החרמון [...]פילו את הבתים שלנו בנווה־אטיב. אבל בשלב [...]ה אני לא רוצה לחשוב על זה. עזוב את הפינוי [...]ת מסירת החרמון לסורים. העונה בפתח, יש [...]רבה עבודה, וזה מה שמעסיק אותנו עכשיו [...]תר מכל דבר אחר".

[...]אנשי ועד הגולן, לעומת זאת, לא מתכחשים [...]ציאות. הם יודעים היטב שהחרמון יהיה [...]רקציה בשבועות הקרובים, ובכוונתם לנצל [...]טב את העובדה זו. מי שיגיע לחרמון לאחר [...]תיחת עונת הסקי, ימצא אותם בשטח, [...]מצוידים עם סטיקרים, ואורבים לכל מי שרק [...]כן לשמוע אותם. הטמפרטורות יכולות לרדת, [...] מה שבטוח, התורף בחרמון יהיה השנה חם.

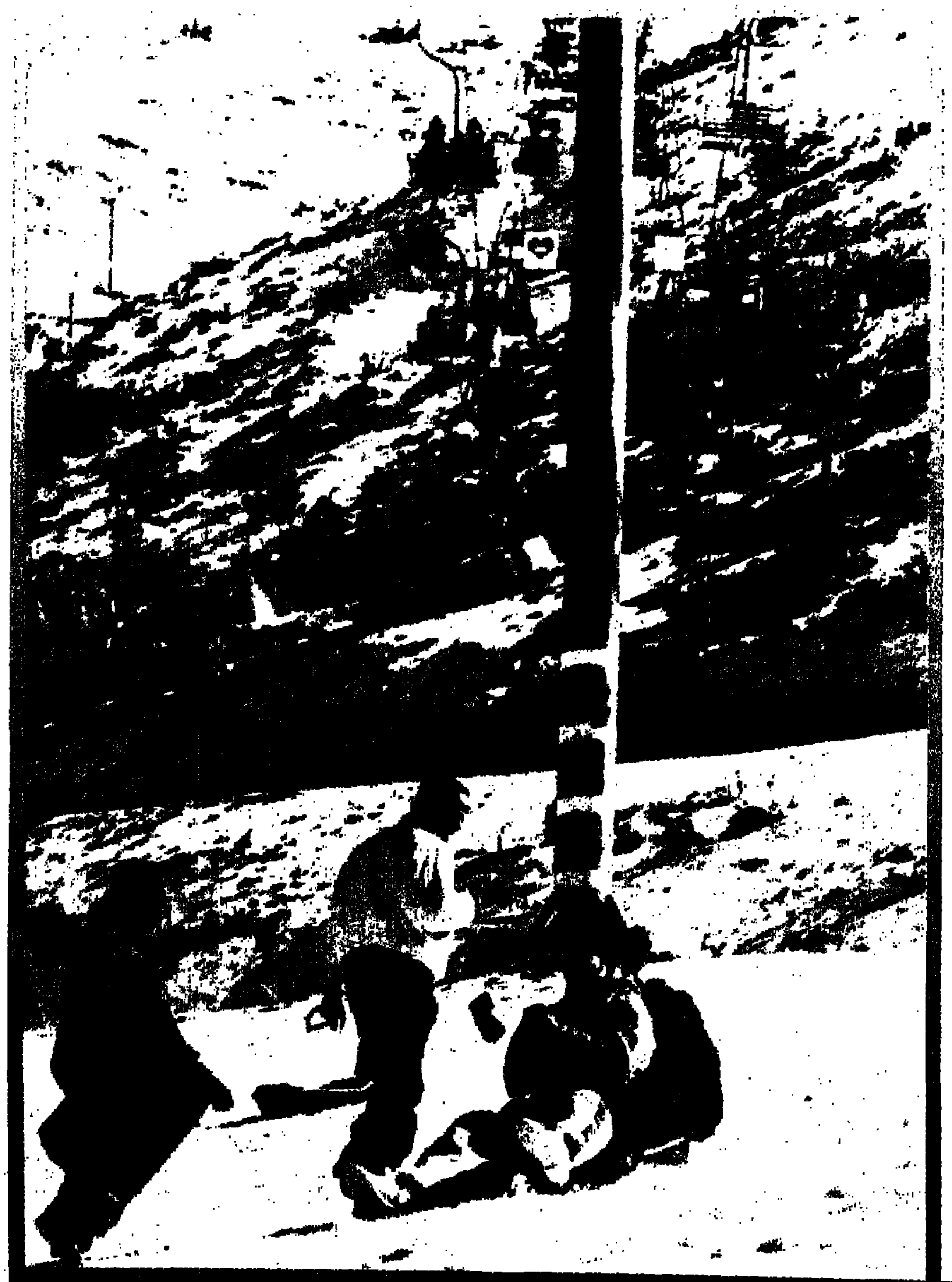

[...]גולשים בחרמון, אתמול: עם 30 ס"מ אי אפשר אולי לעשות טקי. אבל זה גובה מספיק בהחלט כדי להחליק על מיזחלות ובשקיות ניילון. [...]משפחות שלמות השתוללו אתמול באתר: בנו בובות שלג, עלו לרכבל ובסוף ניצלו את ההזדמנות שהם בצפון, וקפצו לבקר באתרי נפילת [...]הקטיושות בקריית־שמונה, להזדהות עם התושבים. תצלומים: עמנואל אילן

מבצע לגמר דגמי 95!

מחליפים סובארו משומשת ב"אימפרזה - גרנד ליאונה" חדשה

בלי מזומנים

ומקבלים מחיר מחירון מלא!

יש לך הזדמנות פז לעבור לסובארו IMPREZA - GRAND LEONE חדשה, 1.6 ליטר אוטומטית עם הגה כח משנת הדגם 95, בלי לשים אפילו שקל אחד במזומן. איך עושים את זה?
נקנה ממך את הליאונה המשומשת שלך, פרטי או סטיישן משנת 1985 ומעלה בבעלות פרטית בלבד. נשלם לך מחיר מחירון מלא כפוף לבדיקת המכונית. את ההפרש אתה משלם ב־6 תשלומים חודשיים בלי ריבית ובלי הצמדה!

גם תקבל מתנה מיוחדת:

זוג חלונות חשמליים... חינם!

SUBARU סע בראש שקט. סע

אלבר

ההצעה היא לזמן מוגבל ו/או עד גמר מלאי 95. אם תזדרז תרוויח.

פרטים מלאים בכל סוכנויות סובארו המורשות ובנציגות הבלעדית בישראל: **יפנאוטו בע"מ** בית סובארו, תל־אביב המסגר 30 ■ טל' 03-5373344

לא מאמינה בסקס

הנפילה הגדולה האחרונה: אליזבט ברקלי ב"שואוגירלס"

תופעה: סרטי קולנוע הכוללים עירום ומין, שהיו כמעט תמיד מירשם בטוח להצלחה, נכשלים אחד אחרי השני בקופות בארה"ב ● גם כוכבים כשרון סטון וברוס ויליס לא מצליחים למשוך את הצופים לסרטים האלה ● האם הקהל איבד עניין או שהסיבה נעוצה באווירה השמרנית בארה"ב? ● עלייתו ונפילתו של הסקס בקולנוע האמריקני

■ מאת דוד אורן, אטלנטה

סרטי קולנוע רוויי עירום וסקס היו כמעט תמיד מירשם בטוח להצלחה. לא תמיד הצלחה גדולה, אבל הסקס הבטיח תמיד, שהסרט יכסה את ההשקעה בו, ויותר מזה. אז מה קורה פתאום לכל סרטי הסקס, שנכשלו באחרונה בקופות? איך זה שמאז שרון סטון בשובר הקופות „אינסטינקט בסיסי" ב־'92 (שהכניס רק באמריקה 120 מיליון דולר), לא הצליח כמעט אף סרט סקסי לכסות את ההוצאות?

קחו למשל את הסרט המדובר האחרון „שואוגירלס". הבמאי פול ורהובן, שביים את שרון סטון ב„אינסטינקט בסיסי" וב„זיכרון גורלי", בחר הפעם באליזבת ברקלי, שחקנית טלוויזיה לא־כל־כך ידועה, לתפקיד הראשי. היא משחקת את נעמי, שמוכנה לעשות הכל כדי להצליח. היא מתחילה את הקריירה כרקדנית במועדון־לילה מפוקפק, כשמדי פעם היא חומקת לחדר האחורי עם אחד הקליינטים לאיזה ריקוד פרטי משולח. הכישרון הוודאי של נעמי מוליך אותה עד מהרה לפגישה עם זאק, בעליו השאפתני של „סטארדאסט", מועדון מכובד יותר, שהכוכבת שלו היא קריסטל היפה והמפחידה, שכבוחה לרומם קריירה או להשפילה. מתפתח קשר סבוך בין שלוש הדמויות, קשר שכרוכות בו תשוקה, אהבה וקינאה – והכל לקצב השואו האירוטיים שמבצעות קריסטל ונעמי.

קייל מקלכלן („טווין פיקס", „הפלינטסטונס") מגלם את זאק, וג'ינה גרשון („מיפגש לוהט" עם שוורצנגר ו„קוקטייל" עם קרוז) היא קריסטל.

„שואוגירלס" הוא סרט מלא עירום, „למבוגרים בלבד", שכמוהו עדיין לא הופק באולפן הוליוודי גדול. ההנחה היתה, שעם במאי כמו ורהובן ותסריטאי כמו ג'ו אסטרהאס (שקיבל בשעתו 3 מיליון דולר על „אינסטינקט בסיסי"), הסרט לא יוכל להיכשל, למרות הגבלתו למבוגרים (מה שבדרך כלל מהווה „פסק דין מוות" מבחינה מסחרית).

הסרט יצא ברעש גדול בארה"ב ועורר, לפני הקרנתו,

הערב בבתי הקולנוע

אור יהודה · אשקלון · בית שאן · בת ים · אור עקיבא · באר שבע · דימונה · הרצליה · חדרה · אשדוד · חולון · כפר סבא

[illegible]

המשך לוח בתי קולנוע

סדרה קומית: אני והחבר'ה
ערוץ 2, 15.30

סדרה אמריקנית חדשה העוסקת בחיי המשפחות של סטיב, המגדל את שלושת בניו, לאחר שאשתו נפטרה. למרות נחישותו לחנך אותם כראוי חוזרות הבעיות ומפתיעות אותו בכל פעם מחדש. בבית שבקליבלנד מתגוררת, אגב, גם החמות. וגם לה, כמובן, יש תמיד דיעה משלה. בכיכובם של סטיב הרווי ומאדג' סינקלייר.

מזמוזים.
הצגה שנייה, 23.50

תעודה. קולאז' ראיונות, קטעי קולנוע וסרטים חינוכיים, על אהבות ראשונות, חיזורים וסקס של בני טיפש־עשרה באמריקה של שנות ה־50. נחמד. עם דייויד בירן, לורי אנדרסון, אלן גינסברג, ספלדינג גריי ואחרים. במאי: אובי בנץ. 1988, ארה"ב. 76 דק'.

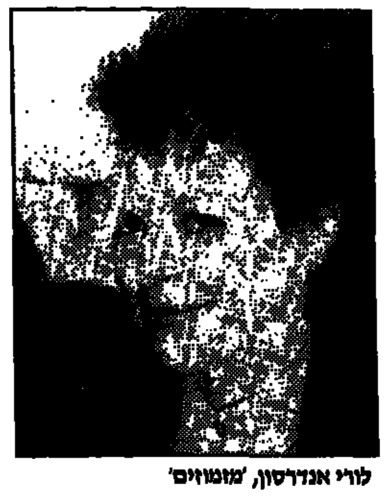

לורי אנדרסון, 'מזמוזים'

ערוץ 1

08.00 אסכולה. הנס האירופי.
08.30 סיפורים מן החיים. מרי גו.
08.50 בסוד העניינים 6. בנללה.
09.10 בממלכת בעלי־החיים.
09.25 פרפר נחמד.
09.50 משוט, אמרו לא.
10.00 קשר משפחתי. מהו זוקנה.
10.30 תולדות האנושות בראי הטלוויזיה. חקלאות.
10.55 מדעים. נביט למעלה.
11.10 אנגלית. CANDY.
11.20 מושגים ומיומנויות.
11.45 ממגשי בראשית. וישלח.
12.00 תהליכי חיים בטבע.
12.15 גיאומטריה אנליטית.
12.25 לימוד צרפתית.
12.40 עניין של זמן. עומדים במבחן.
13.15 התקווה בבודפשט. הפילהרמונית בבודפשט, 1987.
13.30 המפחידנים.
13.40 בנות בפיג'מות.
13.45 קיטי קט וחומי.
14.00 מסעות גוליבר.
14.20 מסעות מופלאים.
14.30 מסיפורי אבא בונה.
14.45 מלולים.
15.00 פרפר נחמד.
15.30 זאפ ל־1. שידור חי.
15.32 ג'ינג'י. רון־פדר.
15.55 המלופים והגראמים. בדיוני.
16.20 פלאי קלעים. הדובה והברז.
16.50 זאפ לדב'לה.
17.00 ערב חדש. מנחה: אמנון לוי.
17.35 קליק. מחשבים.
18.15 החדשות באנגלית.
18.30 אמנים בדרך. תכנית לילדים.
19.00 חדשות בערבית.
19.30 כל ערב. עם מרב מיכאלי.
20.00 מבט.
20.45 פרוסט. דרמה.
22.30 כדורגל עולמי.
23.30 מחוץ למבט. יומן חדשות.
24.00 מסיפורי הארץ הטובה.

ערוץ 2

12.45 שידורי חיום בערוץ 2.
12.55 חיום שיר.
13.00 מגזין הספורט של ג'ילט.
13.30 גרחות. ילדים מנסים בעיה.
14.00 רופאים מופטסים. דרמה.
15.00 המועדון של האנה ברברה.
15.30 אני והחבר'ה. ראה מסגרת.
16.00 חופים והאמיצים. דרמה.
17.00 5 עם רפי רשף.
17.30 אימפות. סדרה קומית.
18.00 סימורה. דרמה.
19.00 דניאל סטיל. מיני סדרה. "החיים חיפים". חלק ב.
20.00 החדשות.
20.30 ראשון בבידור. עם דודו טופז.
22.00 גבי נזית. בידור ואקטואליה.
23.20 85־75. סדרת אולפן בשילוב קטעי ארכיון קצרים.
24.00 החדשות.
00.05 מקוש קסם. קורית.
00.35 אור חוזר. קליפים.
01.30 סרט: ערב הצללות הגדולה. קלרק גייבל כמפקד צוללת במלחמת־העולם השנייה, היוצא בניגוד להוראות להטביע משחתת יפנית, שהטביעה את הצוללת הקודמת שלו. עם ברט לנקסטר. ביים רוברט וייז ב־1958. שגרתי ומשוך.
03.00 חיום שיר.

[illegible]

16.00 מגזין חדשות בערבית.
16.15 אולפן פתוח בערבית. אירוח.
17.00 עממי ג'אבאללה. בערבית.
18.00 תסור השבועי. לקט.
19.00 חדשות בערבית. מערוץ 1.
19.30 מגזין תרבות בינלאומי.
20.00 מבט לחדשות.
20.45 טלכסף. מגזין כלכלה.
21.15 שכן תשאו. סדרה בלשית.
22.05 מיקולש מיקלב. סדרת דרמה.
23.00 סינמה 3. מגזין קולנוע.

ערוץ 3

08.00 פלקון קרסט.
09.00 לחיות את החיים.
09.45 צעירים חסרי־מנוח.
10.30 עיצובים. סדרה קומית.

10.55 שנות הקסם. סדרה קומית.
11.25 סלסטה. טלנובלה.
12.10 שכנים, שכנים.
12.35 פרי מייסון. דרמה.
13.30 פותחים באתה והיא. אירוח.
14.05 איש משטרה. דרמה.
14.55 פלקון קרסט. דרמה.
15.45 אי־אר־ג'י. דרמה.
16.30 שכנים, שכנים. דרמה.
16.55 אוטוולה. טלנובלה. פרק 103.
17.45 תקומסה. מוזיקה.
18.00 לחיות את החיים. דרמה. פרק 367.
18.45 צעירים חסרי־מנוח. דרמה. פרק 1442. שילה מפקפקת בזהותו של אבי תינוקה.
19.30 שידור מקומי.
20.00 סלסטה. טלנובלה. פרק 270. חואן אינטסיו מבקש להרעיל את טרסה.
20.50 חוק וסדר. מתח.
21.40 מדור. פלילים עם רפי גינת.
22.10 איש משטרה. דרמה.
23.00 סיפורים מהצד האפל. אימה.
23.25 משתגעים מאהבה. אורח: מייקל ריצ'ארדס.
23.50 חיחידה. דרמה.
00.45 מקום אחר. דרמה.
01.30 נוטס לנדינג. דרמה.

ערוץ הסרטים

10.30 חלום קטן. 1989, ארה"ב. נשמתו של צעיר הצוף, חונפע בתאונת־דרכים, מתגלגלת לגוף אחר. שגרתי. עם קורי פלדמן.
12.20 בילי בדאי. 1963, אנגליה. קומדית. פקידון בחברת קבורה בורח מהמציאות באמצעות פנטזיות, בהן הוא גיבור המציל את העולם. ג'ון שלזינגר ביים סאטירה על המעמד הבינוני בבריטניה. כפת. עם תום קורטניי וג'ולי כריסטי.
13.55 ראים כוכבים. רכילות.
14.45 בני, ג'וני. 1991, ארה"ב. סרט טלוויזיה. אלמנה מסרבת להכיר בעובדה, שבנה תאלים זקוק לטיפול וממיטה טרגדיה על עצמה. מלודרמה פסיכולוגית עשויה היטב. עם ריקי שרודר.
16.20 הקרב על הנכדה. 1991, ארה"ב. סבתות אויבות מתפייסות בגין נכדה משותפת. נחמד. עם סוזן פלשט.
17.55 תודה לך שטן. 1988, קנדה. קומדיה. ילדה בת 14 כורתת ברית עם השטן כדי למנוע את גירושיה הוריה. מסטיק. עם קרול לור.
19.25 הצגת מאוחרת. 1985, ארה"ב. צעיר מגלה להוריו כי הוא הומוסקסואל. תגובת ההורים קשה ורק אחותו מבינה ללבו. כמה זה בחיים. עם: מרטין שין, טליה בלזם.
21.00 ירושה במחלוקת. 1993, ארה"ב. קומדיה. ריק מוראניס הופך לדוכס ואף יורש בנק. הוא אינו יודע שאחד מעובדיו, אריק איידל, הוא למעשה היורש האמיתי. עם ג'ון קליז, עצלתיים.
22.30 סיפורת של חופשה. 1992, ארה"ב. יאפי נחלץ לעזרת אחותו הצעירה, הנרדפת בידי מטורף. צחוקים בודדים. עם מתיו ברודריק, גפרי ג'ונס.
23.50 נשק סודי. 1987, ארה"ב. מותחן. מדען מתכנן עבור הצבא נשק סודי. חבורת מבריחים מנסה לשים עליו את ידה. אין חדש תחת השמש. עם ג'פרי קומבס.
01.15 אשה נטושה. 1992, צרפת. שרלוט רמפלינג נעזבת על־ידי הגברים בחייה. שטוח ומלודרמטי. במאי: אדוארדו מולינרו הוותיק. 85 דק'.

ערוץ הילדים

08.00 גינת התפתעות. כלי תפילה.
08.30 סנדוקאן.
08.50 המחסן של כאילו.
09.00 אוטובוס הקסמים.
09.00 תכניתו המעופפת.
09.35 גיבי הכסף.
10.05 אבא חורג, אמא חורגת.
10.25 לוני טונס.
10.45 חיים קשים על כדור־הארץ.
11.45 הרפתקאות בארץ אגודה.
12.05 האודיסיאה.
12.30 הוגו. משחק טלוויזיה.
13.00 גינת התפתעות. במבלים.
13.30 עולמם הקסום של הדינוזאורים.
13.50 המחסן של כאילו.
14.00 פגז הלבן.
14.30 לוחמי הדרקון.
15.00 תכניתו המעופפת. שידור חי.
15.05 גיבי הכסף.
15.35 מסתודדים לבד.
16.10 הסיית השחור. דרמה.
16.40 הכדור חוזר לקופר.
17.15 צוות לעניין. פעולה.
18.00 הוגו.
18.30 סנדוקאן.
19.00 אוטובוס הקסמים.
19.30 שלושה בדירה אחת.
20.00 נשואים פלוס.
20.30 קשרי משפחה.

20.55 אבא חורג, אמא חורגת.
21.20 חופשי על חבר.
21.45 תקומסה. מוזיקה.

הצגה שניה

22.00 אהבה ממבט ראשון. 1983, [illegible] שתי חברות עוזבות את [illegible] בשנות ה־50, ומתפתות [illegible] בחיים. כאורך הגלות. עם [illegible] חופרט.
23.50 מזמוזים. ראה מסגרת. 1988, ארה"ב. תעודה. קולאז' ראיונות, קטעי קולנוע וסרטים [illegible] על אהבות ראשונות, חיזורים וסקס של בני טיפש־עשרה [illegible] ריקה של שנות ה־50. נחמד. [illegible] דייויד בירן, לורי אנדרסון, אלן גינסברג, ספלדינג גריי ואחרים. במאי: אובי בנץ. 76 דק'.

תרבות מדע וטבע

12.00 נובה.
13.00 יומן מסע בצרפת.
13.30 דרום פראי. מנגרובים.
14.00 אוניברסיטה פתוחה.
16.00 נובה.
17.00 יומן מסע בצרפת.
17.30 דרום פראי.
18.00 אוניברסיטה פתוחה. העולם המופלא של הסרטים. פרק 4.
18.25 דאלי. חלק א'.
19.10 עושים אופרה. פידליו.
20.00 פסים וכוכבים. ההיסטוריה של היחסים בין ארה"ב לגרמניה לשעבר.
21.00 הישרדות. עולם חחי חופי [illegible] שטלנד מאז אסון המכלית [illegible].
21.30 בדרך הטבע. עופות דורסים.
22.00 מעבר ל־2000. פרק 381.
22.45 פסים וכוכבים.
24.00 אוניברסיטה פתוחה.

חינוכית 23

15.30 אבא לעניין.
16.00 עסקים קטנים.
16.30 70 פנים. פרשת ויצא.
18.00 שעת כושר.
18.15 חמורד. דרמה.
19.00 אמבטי, מחשבים לחובבים.
19.30 עוד זומבוט. מחשבים.
20.00 ערב חדש.
20.30 אבא לעניין.
21.00 סרט: יומי של מלחמה. סאטירה חריפה נגד מלחמת וייטנאם. התיאטרון מוחה על הטיפשות האנושית הבאה לידי ביטוי בעוד מלחמה מיותרת. [illegible] 129 דק'.

ירדן

14.00 משפחת קדמוני.
14.25 דרומי הבלש.
15.00 לתיאטרון המשפחה.
15.15 בעין מדעית.
15.30 תכניות לילדים, ערוץ 1.
15.40 הקוף של פומאל.
16.00 תשיית השחור.
16.30 נשיפים בשחקים.
17.00 תכניות בצרפתית.
19.30 מחברות החדשות.
19.35 הדייר של גוגי. קומי.
20.00 קולנוע, קולנוע. בידור.
20.25 חיפום והאמיצים. דרמה.
21.10 מגוון.
21.30 בקצב חלב. מגזין מקומי.
22.00 חדשות.
22.25 מבט נגד. סדרת מעולה.
23.15 מיני סדרה: אנסטסיה.

מזה"ת

10.00 תכנית דת.
14.00 בני חיין. דת.
14.30 נון אוסטין.
15.00 מגע. מדע.
16.00 אור לעולם. דת.
16.30 סרט: טיפול פסיכולוגי.
18.10 כריסטי. סדרת דרמה.
19.10 48 שעות. אקטואליה.
20.00 24 שעות. CNN מדווח.
21.00 כדורסל. מה־NBA.
23.30 אולטן 7.

רשת א'

09.05 מומחים מייעצים.
09.30 תאריכון. אלכס טלמור.
09.45 מידע לצרכן. תמר עמית.
09.50 שמורת טבע.
10.05 טלרדיו. משה טימור.
10.30 אצבע על הדופק. מרון.
11.05 גיל הזהב. דנה הררי.
11.30 קודתון. קונים מוכרים.
11.45 להסיר אבק מספר.
12.05 שירים עבריים.
13.05 סיפורים בראש.
14.05 יותר עדיף. שמירה אימבר.
14.55 בימת שיר.
15.05 בראש צעיר. מגזין ילדים.
16.05 תרבות באלף. ייל מנד.
17.05 תכנית באנגלית ובצרפתית.
18.05 חוגה. בני הנדל.
18.55 קראתי ספר.
19.05 יומן מורשה. נחום עידו.
19.50 פרקי היום בתנ"ך.
20.00 עוד סיפור אחד וזהו.
20.15 הכל מורשה.
21.05 בחברותא.
23.05 פנים אל פנים. ש.ה.

רשת ב'

10.05 הכל דיבורים. שלי יחימוביץ'.
12.05 בחצי היום. יומן צהריים.
14.05 רגעי קסם.
15.05 יומן חוץ.
15.45 עתונות חוץ.
16.05 צבע הכסף.
17.05 חמש אחרי החדשות. לידר.
18.05 חיים תות. חדשות ומוסיקה.
19.05 רדיו 100. מייק חולר.
20.00 מבט לחדשות. מהטלוויזיה.
20.30 אחד על אחד. משדר ספורט.
23.05 כל היום ומוסיקה.
00.05 יומן חצות.
00.15 מבעד לערפל.
01.05 לתוך הלילה.

רשת ג'

09.05 פגישה בתשע.
10.05 תכנית עשר.
11.05 נתיבי רובינזון.
12.05 טיפול נמרץ. אבי מרגנשטרן.
13.05 לוהט. שוש עטרי.
14.10 כח נשמע. נועם גילאור.
15.05 שלוש עם אסייג.
16.00 קופסת הלחיסים. נחשון.
17.00 שחיים על חמש.
18.05 מקום בצמרת. אסנת יאיר.
21.05 כתול המורה. יהודית רודר.
22.05 שיר לאחותי. איציק גוזן.
23.05 ערב כתול עמוק. ניר גושן.

גלי צה"ל

10.05 נכון לעכשיו. מידן וגלעד.
12.50 בילוי היום. מדריך יומי.
13.00 בצהרי היום. יומן הצהריים.
13.15 מוטל בספק. טל ברמן.
15.05 יש עם מי לדבר. ליפשיץ.
15.55 באופן מילולי.
16.05 ארבע אחה"צ. שירים עבריים.
17.00 ערב טוב ישראל.
18.05 תאוות סתר. בן־זאב.
19.05 שעה קלה על כלכלה. דנציגר.
19.30 אוני ברס יטה משודרת. הרפורמציה הפרוטסטנטית.
19.55 הודעות לחיילים. 03-5652232.
20.00 חדשות ערוץ 2.
20.30 צעד וחצי. כדורסל בשידור חי.
23.05 עשרים וארבע. ירון וולנסקי.
24.00 יומן חצות.
00.10 ציפורי לילה מצוחחות. רייכר.
02.00 לא רוצים לישון.

קול המוסיקה

09.05 קונצרט בוקר. הנדל; באך.
12.00 קלאסי קל. מוסיקה לבלט.
13.00 אמני השבוע. סיבליוס; רוול; סטרוינסקי.
14.06 הדרן. שטראוס.
15.00 מגוון התקליטיה.
16.00 מוסיקה ליום ראשון. באך.
18.00 תקליטורים חדשים. אבאדון; חיידן.
20.05 מאולמות הקונצרטים שלנו. בארטוק; היידן; פרוקופייב.
23.05 צלילים לסיומו של יום. הנדל.

צפיית שיא

	ערוץ 1	ערוץ 2	ערוץ 3	סרטים	הצגה שנייה	תרבות ומדע
19.30	כל ערב	דניאל סטיל החיים חיפים (19.00)	שידור מקומי	הצגה מאוחרת (19.25)	שלושה בדירה אחת	עושים אופרה
20.00	מבט	החדשות	סלסטה		נשואים פלוס	פסים וכוכבים
20.30	פרוסט (20.45)	ראשון בבידור	חוק וסדר (20.50)		קשרי משפחה	
21.00				ירושה במחלוקת	אבא חורג אמא חורגת	הישרדות
21.30			מדור (21.40)		חופשי על חבר (21.20)	בדרך הטבע
22.00		גבי נזית	איש משטרה (22.10)		אהבה ממבט ראשון	מעבר ל־2000
22.30	כדורגל עולמי	85־75 (23.20)	סיפורים מהצד האפל (23.00)	סיפורת של חופשה		פסים וכוכבים (22.45)

בכל יום ראשון בשעה 17:00
משדרת רשת ג'

תכנית רדיו חדשה בהגשת
אלה גוטמן ושי כרם
מלאה בפרסים
ג ב־ראשון 97.8 FM

סיסמת השבוע: ראש 1 לא יוצא לי מהראש

...ירה או פונטיאק או מזומן, במבצע:

כל ערב 3 הגרלות בטלויזיה:

דירה או: פונטיאק או: מזומן

3½ חדרים
של חברת "אזורים" במודיעין

גרנד-פרי
3100 סמ"ק

18 אלף ש"ח

כל יום פותחים ידיעות אחרונות

ומחפשים את המספר היומי בן 7 הספרות אשר יופיע במוסף "24 שעות" או במוסף "ממון" בעמוד הראשון או בעמוד האחרון. ביום שישי יופיע המספר היומי במוסף "7 ימים".

כל ערב זוכים עם ידיעות אחרונות בערוץ 2

בכל ערב ישודרו בערוץ 2 שלוש הגרלות בהן תוכלו לזכות בפרס הענק: דירת 3.5 חדרים של "אזורים" במודיעין (כל שבוע תועמד להגרלה לפחות דירה אחת), או במכונית פונטיאק גרנד-פרי, או באלפי שקלים במזומן. אם המספר המופיע בעיתון שבידך זהה למספר שהופיע בהגרלה בטלויזיה-זכית בגדול.

המספר היומי יופיע בערוץ 2 בימים א'-ה' במוצ"ש בין השעות 20:50-22:00

לקבלת הפרס צלצלו היום עד השעה 24:00 לתיבת טלמסר 055-332213.
אם לא תצלצלו היום עד השעה 24:00 הזכיה בטלה.

ובנוסף, כל יום זוכים ב-15 פרסים של זורוקום

בנוסף להגרלה כל ערב בטלויזיה, יוגרלו מידי יום 15 מזכירות אלקטרוניות או טלפונים בעיתון יום המחרת. שמור את המספר היומי המופיע בעיתון שבידך ובדוק למחרת אם זכית. לקבלת הפרסים הנוספים יש להגיע עם העיתון הזוכה למשרדי דיירקט ליין רח' השלושה 3 ת"א, עד למחרת פרסום המספרים הנוספים בעיתון, בין השעות 12:00 עד 18:00.

עורך המשחק "ידיעות אחרונות" בע"מ, המשחק בפיקוח רו"ח. תקנון המשחק נמצא בבית "ידיעות אחרונות" רח' נח מוזס 2 תל-אביב. ההשתתפות במבצע אסורה על עובדי "ידיעות אחרונות", "דיירקט-ליין" ופרסום גליקמן נסלר מיולר. [illegible]

ידיעות אחרונות העיתון של המדינה

מסיבת הפתעה לטוביה צפיר

בסוף ההפתעה, אחרי שלקח נשימה ארוכה להירגע, אמר טוביה צפיר: "המסיבה הזו [...] 'חיים שכאלה', אלא רק בקרוב".

שחקנים, אמנים, חברים ובני משפחה באו [...] שישי למסיבת הפתעה לטוביה צפיר לכבוד הולדתו ה־50 (שיחול ב־31 בדצמבר). המסיבה נערכה בסיום הצגה חגיגית של "הריקוד [...] הגדול", שבה מופיע צפיר לבדו, בתיאטרון [...] מוטי קירשנבאום, חשוחה בזנבה, תרעים [...] בטלפון: "תחשוב כמה מתוך השנים הללו [...] אחר, תפחית מהגיל שלך, ותראה שטוביה [...] צעיר". רבקה מיכאלי, מחופשת לשולמית אלוני, [...] צפיר: "תפסיק לעשות חיקויים של אנשים מהימין, ואני [...] זה בצורה חברית ודמוקרטית ביותר". לסיום, לצלילי "כל מה שאתה צריך זה אהבה" [של] הביטלס, הוקרנו קטעים מאלף הפרצופים של צפיר. בתצלום: צפיר עם מיקי קם.

■ יואב בירנברג; צילום: מיכאל קר[...]

הפסנתרן גיל שוחט הגשים חלום: התקבל ללמוד אצל המלחין לוצ'יאנו ברי[ו]

הפסנתרן והמלחין הישראלי הצעיר גיל שוחט (22) הגשים חלום: הוא התקבל להיות תלמידו של המלחין האיטלקי הנודע, לוצ'יאנו בריו (70), שמתגורר במילאנו וכבר אינו מקבל תלמידים, למעט יחידי סגולה.

שוחט, שסיים לימודי מאסטר באקדמיה למוסיקה בת"א אצל פרופ' אריה ורדי, התקבל ללימודי דוקטורט בארה"ב, אבל ויתר עליהם לטובת הלימודים אצל בריו. בינתיים גם התקבל ללימודים באקדמיה האיטלקית הלאומית למוסיקה, סנטה צ'יצ'יליה, [...] הקרובות יתגורר ברומא.

יצירותיו של שוחט מבוצעות כיום באי[...] היצירה "שלושה ואלסים", שהלחין [...] בוצעה לאחרונה באיטליה; "פרקי [...]" ו"חמישה שירים מהשואה" בוצעו ב[...] קונצרטים בגרמניה, שהוקדשו למוסיקה יהודית, לצד יצירות של בלוך, גרחד והמלחינים הישראליים עדן פרטוש ומנחם ויזנברג.

■ מאיה [...]

הוליווד לא מאמינה בסקס

(המשך מעמ' 13)

התעניינות עצומה. ואז באה הנפילה: הסרט נכשל בקופות כישלון חרוץ, והמבקרים עשו ממנו עפר ואפר. אחרי שבועות בודדים, נעלם ברמה כשבכיסי המפיקים 21 מיליון דולר בלבד. האינסטינקטים הבסיסיים של ורהובן ואסטרהאז בגדו בהם.

גם סרט המתח הסקסי החדש של דייוויד קארוזו, "ג'ייד", מוקרן כארבעה שבועות ובקושי הצליח לגרד מהקופות 9 מיליון דולר.

ויש עוד דוגמאות מהעבר הלא כל־כך רחוק: "סליבר" מ־93', עם שרון סטון האגדית, לא חזר על הצלחת "אינסטינקט" — והכניס רק 36 מיליון דולר. "הפיתוי האחרון", עם השחקנית העולה לינדה פיורנטינו, סגר את הספרים בשנת 94' עם פחות מ־6 מיליון דולר בלבד. אפילו כוכב כמו ברוס ויליס לא הצליח למשוך לקופות יותר מ־20 מיליון דולר, עבור סרט המתח הסקסי "צבע הלילה" מ־94'. מה קורה פה? האם צופי הקולנוע בארה"ב הפסיקו להתעניין בסרטים כאלה?

ה"מומחים" חלוקים בדעותיהם לגבי התופעה: "האורחים תופסים כיוון ימינה, והסרטים האלה פשוט לא הולכים במסלול הצדקני הנוכחי", טוענת הסופרת הפמיניסטית קאמיל פאליה.

"אני חושב שאיפשהו בין ניו־יורק ללוס־אנג'לס נמצא אזור שאפשר לקרוא לו הטריטוריה של בוב דול", מסכים איתה רוברט אונגס, מפיק הסרט "ג'ייד". הסנטור הרפובליקני, בוב דול, יצא לא מכבר בנאום חוצב להבות נגד תעשיית הסרטים בהוליווד, שלטענתו מפיקה רק סירטי תועבה רוויי מין ואלימות. "כשהוא השמיץ את תעשיית הסרטים האמריקנית", מוסיף אונגס, "עלו מייד המניות הפוליטיות שלו".

לעומתם סבורים אחרים, שהצופים לא איבדו את התעניינותם בסירטי סקס, אבל בגלל האווירה הפוליטית השמרנית, הם נמנעים מלהפגין את התעניינותם ברבים. זה מסביר את ההצלחה הגדולה של הפצת הסרטים האלה (שנכשלו בקופות הקולנוע) בקלטות וידאו. ההצלחה בחנויות הווידאו נובעת גם מהמחיר הנמוך של הקלטות.

הסרט "צבע הלילה" למשל, כלל בהפצת הווידאו סצינות אירוטיות נועזות, שנותרו מהגירסה הקולנועית שלו, והפך ללהיט אדיר בספריות, עד כדי כך שהצליח לכסות את הוצאות הפקתו. בישראל, אגב, היה ללהיט גדול כשהוקרן לא מכבר בערוצי הכבלים.

"בגלל האווירה הפוליטית השמרנית, לא נעים לצופים לחשוף את נוכחותם בבתי הקולנוע שמציגים סרטים אלה", מאשר ג'ורג' היפוליט, במאי מצליח של סירטי מתח אירוטיים, המופקים במיוחד להפצה בקלטות וידאו. "בבית, אי הנעימות הזו נעלמת. זה בדיוק כמו לעיין במגאזין 'פלייבוי', אף אחד לא עושה את זה בגלוי".

הפסיכולוגית ג'ויס בראדרס מסכימה איתו, אבל מציעה זווית נוספת לתופעה. לדעתה, הגיע הציבור לרוויה בכל הקשור לסירטי סקס בקולנוע, בגלל שיש לו כל כך הרבה מהם בערוצי הכבלים בטלוויזיה. "הצופים לא מוכנים לשלם יותר בכדי לראות סרטים כאלה גם בקולנוע". אבל היא מאמינה גם, שהתעניינות הציבור בסירטי סקס תלויה בדבר: "אני משוכנעת שהציבור ירוץ לראות את דמי מור בסרט 'סטריפטיז', משום שלא בכל יום מזדמן לו לצפות בחזה החשוף של כוכבת ידועה".

ויותר עם זאת, כולם מסכימים, שרבים מסרטי הסקס המופקים בהוליווד הם פשוט סרטים גרועים. הצופים אינם מטומטמים. אם הסרט עשוי רע, הוא לא יוכל להתקיים אך ורק בזכות הסקס שבו.

האינסטינקט הבסיסי בגד בה. סטון ב"סליבר"

הערב בבתי הקולנוע

- גיל 11 "משהו לדבר עליו" 10 ,7.30 ,5
- גיל 12 "מתנקשים" 10 ,7.15 ,4.30
- גיל 13 "יומן נעורים" 10 ,7.30 ,5
- גיל 14 "מין מסוכן" 10 ,7.30 ,5
- גיל 15 "[illegible]" 5; "אפולו 13" 10 ,7.15
- גיל 16 "לילסודה קורות אביב" 10 ,7.30 ,5
- גיל 17 "תולה אהבה בשיכון ג'" 10 ,7.30 ,5

כרמיאל
- סינמה 11 "יומן נעורים" 9.30 ,7
- סינמה 12 "אהבה בלי גבולות" 9.30 ,7
- סינמה 13 "תולה אהבה בשיכון ג'" 9.30 ,7

נהריה
- היכל התרבות: "עישון" 8.30

נס ציונה
- גיל 11 "משהו לדבר עליו" 10 ,7.30 ,5
- גיל 12 "לילסודה קורות אביב" 10 ,7.30 ,5
- גיל 13 "מין מסוכן" 10 ,7.30 ,5
- גיל 14 "יומן נעורים" 7.30 ,5; "מתנקשים" 10

נצרת
- גיל 11 "עישון" 9.30 ,7 ,4.30
- גיל 12 "אמריקה של מישהו אחר" 9.30 ,7 ,4.30
- גיל 13 "מין מסוכן" 9.30 ,7 ,4.30
- גיל 14 "מתנקשים" 9.30 ,7 ,4.30
- גיל 15 "הרשת" 9.30 ,7 ,4.30
- גיל 16 "משהו לדבר עליו" 9.30 ,7 ,4.30
- גיל 17 "יומן נעורים" 9.30 ,7 ,4.30

נתניה
- גיל 11 "משהו לדבר עליו" 10 ,7.30 ,5
- גיל 12 "יומן נעורים" 10 ,7.30 ,5
- גיל 13 "לילסודה קורות אביב" 10 ,7.30 ,5
- גיל 14 "מין מסוכן" 10 ,7.30 ,5
- גיל 15 "מתנקשים" 10 ,7.15 ,4.30
- חן 11 "החשוד המיידי" 9.50 ,7.30 ,5
- חן 12 "תולה אהבה בשיכון ג'" 9.50 ,7.30 ,5
- חן 13 "הרשת" 9.50 ,7.30 ,5
- חן 14 "אהבה בין הכרמים" 9.50 ,7.30 ,5

עפולה
- היכל התרבות: "העשירים של מחוז מדיסון" 9.15

ערד
- שטאר 11 "המתנקשים" 9.30 ,7.15
- שטאר 12 "[illegible]" 7.15; "[illegible]" 9.30
- שטאר 13 "[illegible]" 9.30 ,7.15

פתח תקוה
- היכל 11 "מין מסוכן" 10 ,7.30 ,5
- היכל 12 "משהו לדבר עליו" 10 ,7.30 ,5
- היכל 13 "יומן נעורים" 10 ,7.30 ,5
- רם 11 "תולה אהבה בשיכון ג'" 10 ,7.30 ,5
- רם 2 "עישון" 10 ,7.30 ,5
- רם 12 "לילסודה קורות אביב" 10 ,7.30 ,5

צפת
- בית אלון: "מתנקשים" 9.15 ,7

ק. ביאליק
- קריון 11 "מין מסוכן" 9.30 ,7 ,4.45
- קריון 2 "משהו לדבר עליו" 9.30 ,7 ,4.45
- קריון 13 "אפולו 13" 9.30 ,7
- קריון 14 "יומן נעורים" 9.30 ,7
- קריון 5 "מתנקשים" 9.30 ,7 ,4.45
- קריון 16 "ריצ'ארד וסוד הספרים האבודים" 4.45; "לילסודה קורות אביב" 9.30 ,7
- קריון 17 "פוקהונטס" (עברית) 4.45; "[illegible]" 9.30 ,7
- קריון 18 "עולם המים" 4.45; "[illegible]" 9.30 ,7 ,4.45
- קריון 19 "[illegible]" 4.45

ק. גת
- "ריצ'ארד וסוד הספרים האבודים" 5
- "דון חואן דה מרקו" 8.30

ק. שמונה
- גיל 11 "אהבה בלי גבולות" 9.30 ,7 ,4.30
- גיל 12 "עישון" 9.30 ,7 ,4.30
- גיל 13 "הרשת" 9.30 ,7 ,4.30

רמת השרון
- כוכב: "העשירים של מחוז מדיסון" 9.40 ,7.10

ראשל"צ
- גל 11 "אהבה בלי גבולות" 10 ,7.30 ,5
- גל 12 "מתנקשים" 10 ,7.15 ,4.30
- גל 13 "החשוד המיידי" 10 ,7.30 ,5
- גל 14 "יומן נעורים" 10 ,7.30 ,5
- גל 15 "אפולו 13" 10 ,7.15 ,4.30
- חוחב 11 "מין מסוכן" 10 ,7.30 ,5
- חוחב 12 "לילסודה קורות אביב" 10 ,7.30 ,5
- חוחב 13 "משהו לדבר עליו" 10 ,7.30 ,5
- חן 11 "אהבה בלי גבולות" 9.50 ,7.30 ,5
- חן 12 "[illegible]" (עברית) 5; "עישון" 9.50 ,7.30
- חן 13 "תולה אהבה בשיכון ג'" 9.50 ,7.30 ,5
- חן 14 "הרשת" 9.55 ,7.30 ,5
- שטאר 1 (קומדיה): "הרשת" 10 ,7.30
- שטאר 2 (קומדיה): "אמריקה של מישהו אחר" 7.45; "[illegible]" 10
- שטאר 3 (קומדיה): "אהבה בין הכרמים" 10 ,7.30
- שטאר 4 (קומדיה): "תולה אהבה בשיכון ג'" 10 ,7.30
- ראשון: "פאריגלי" 9.45 ,7.30 ,5

רחובות
- חן 11 "החשוד המיידי" 9.50 ,7.30
- חן 12 "אהבה בין הכרמים" 9.50 ,7.30
- חן 13 "[illegible]" 7.30; "יומן נעורים" 9.50
- חן 14 "אהבה בלי גבולות" 9.45 ,7.30

ר"ג גבעתיים
- אואזיס 11 "אהבה בלי גבולות" 9.50 ,7.30 ,5
- אואזיס 12 "הרשת" 9.50 ,7.30 ,5
- אואזיס 13 "מין מסוכן" 9.50 ,7.30 ,5
- רב חן 11 "החשוד המיידי" 9.55 ,7.30 ,5
- רב חן 12 "אהבה בין הכרמים" 9.50 ,7.30 ,5
- רב חן 13 "תולה אהבה בשיכון ג'" 9.50 ,7.30 ,5
- רב חן 14 "עישון" 9.50 ,7.30 ,5

רעננה
- "[illegible]" 9.30 ,7.30

- פארק 11 "עישון" 10 ,7.30 ,5
- פארק 12 "משהו לדבר עליו" 10 ,7.30 ,5
- פארק 13 "אהבה בין הכרמים" 7.30 ,5; "תולה אהבה בשיכון ג'" 10
- פארק 14 "הרשת" 10 ,7.30 ,5
- פארק 15 "יומן נעורים" 10 ,7.30 ,5

שדרות
- שחרית 11 "מתנקשים" 9.30 ,7
- שחרית 12 סגור

תל אביב יפו
- גורדון: "[illegible]" 6; 10 ,8
- גן העיר: "הרפתקאותיה של פריסילה מלכת המדבר" 9.45 ,7.30 ,5 ,2.30
- גת: "החשוד המיידי" 9.50 ,7.30 ,5
- דיזנגוף 11 "יומן נעורים" 10 ,7.45 ,5 ,3 ,1 ,11
- דיזנגוף 12 "[illegible]" 10 ,7.45 ,5 ,3 ,1 ,11
- דיזנגוף 13 "[illegible]" 10 ,7.45 ,5 ,3 ,1 ,11
- דרייב אין: "[illegible]" 7.30; "[illegible]" 10; "סקס" 12 (חצות)
- הוד 11 "משהו לדבר עליו" 10 ,7.30 ,5 ,2
- הוד 12 "עולם המים" 10 ,7.15 ,4.30 ,2
- הוד 13 "לילסודה קורות אביב" 10 ,7.30 ,5 ,2
- הוד 14 "פרח הסוד שלי" 10 ,7.30 ,2
- הקולנוע (בית ציוני אמריקה): "קרינגטון" 9.50 ,7.20 ,5
- חן 11 "הרשת" 9.50 ,7.30
- חן 12 "אהבה בלי גבולות" 9.50 ,7.30 ,5
- חן 13 "תולה אהבה בשיכון ג'" 9.55 ,7.30 ,5
- חן 14 "[illegible]" 9.55 ,7.20 ,4.50 ,2.15 ,11.30
- חן 15 "אהבה בין הכרמים" 9.50 ,7.30 ,5 ,2.30 ,11.30
- חן 16 "[illegible]" 9.50 ,7.30 ,5 ,2.30 ,11.30
- טיילת 11 "אפולו 13" 10 ,7.30 ,5
- טיילת 12 "אמריקה של מישהו אחר" 10 ,7.30 ,5
- טיילת 13 "החתונה של מוריאל" 10 ,7.30 ,5
- לב 11 "פאריגלי" 9.45 ,7.30 ,5 ,2.10 ,12
- לב 12 "טירופו של המלך ג'ורג'" 10 ,7.45 ,1.30 ,11.35
- לב 13 "[illegible]" 10 ,7.40 ,5.15 ,2.20 ,12.15
- לב 14 "חברים לרגע" 2.15; "העשירים של מחוז מדיסון" 9.35 ,7.10 ,4.40 ,11.45
- לימור: "ארבע חתונות ולוויה אחת" 7.30; "[illegible]" 9.40
- מוזיאון ת"א 11 "[illegible]" 10 ,8 ,5
- מרכז: "[illegible]" 7.30

השבוע בראש 1

מתנה יום פינוק לך ולאמא ב"מועדון לאשה"

בלעדי • סקנדל ברמת אביב ג' • רון קוראי [redacted] מתכתבים עם הכוכבים ומצטלמים לפרקי הסדרה

פרסים מדליקים ב"קוקה קולה מיוזיק" - משחק הרדיו היומי של [redacted] ורשת ג'

בון ג'ובי להקת הרוק של השנה בלעדי ל[redacted]: חידון ענק נושא פרסים על הלהקה + צילומים מדהימים מתוך ביתו של ג'ון בון ג'ובי

אהבה ליאורה וזיאד התאהבו ובלחץ ההורים נפרדו. סיפור אמיתי

בוורלי הילס 90210 סודות הלבוש והאיפור של כוכבות הסדרה. פרויקט ענק מצולם

דיאטה 60 שאלות ותשובות

טלוויזיה שפת הגוף של המנחים המפורסמים

בשער: ג'ון בון ג'ובי

ראשון — לא יוצא לי מהראש

מדינת ישראל מודיעה

הנפקת איגרות – חוב במיכרז (1)

סוג אג"ח/סדרה	סוג ההצמדה (מדד/שע"ח) בסיס	סכום (5) (מליוני ש"ח ע"נ) מוצע לציבור	תקופה לפדיון (שנים)	ריבית (2) שנתית	מחיר (2) מינימלי	המיכרז
כפיר (3) א' 1398	מדד אוקטובר 95	70	7	4.5	93	4.12.95
גליל (4) ח' 5426	מדד אוגוסט 95	60	15	4.0	85	4.12.95
שגיא (4) ח' 4255	מדד אוגוסט 95	30	6	4.0	94	4.12.95

(1) המיכרז הוא מדורג, כלומר החיוב הכספי של הזוכים מתבצע לפי המחירים בהתאמה לכל כמות וכמות שבה זכו במיכרז.
(2) באחוזים מהערך הנקוב.
(3) איגרת חוב הנושאת ריבית משתנה אשר משולמת אחת לחצי שנה. הריבית השנתית הרשומה מתייחסת לתקופת הריבית הראשונה.
(4) איגרת חוב הנושאת ריבית קבועה אשר משולמת אחת לשנה.
(5) סכום ההקצאה הכולל יכול להשתנות בחצי אחוז כלפי מטה או מעלה בהתאם לכללי עיגול הסכומים, שנקבע בחוזרי בנק ישראל.

הערות: (•) פרטים מלאים והשתתפות במיכרז בכל סניפי הבנקים ואצל חברי הבורסה לניירות ערך.
(••) תנאים נוספים מפורטים בתקנות מלווה המדינה הנוגעות להנפקת כל סוג של אגרות חוב ובחוזר בנק ישראל המתייחס לסדרה המוצעת. בכל מקרה של סתירה בין נוסח מודעה זו לבין התקנות ו/או חוזר בנק ישראל נוסח התקנות והחוזר הם הקובעים.

משולש המזל

המספרים הזוכים היום בפרסים של יורוקום

בדוק כאן אם המספר שהופיע ביום ו' בעיתון זכה באחד מהפרסים הבאים:

במזכירה אלקטרונית פנסוניק זכו המספרים:

1346518 1449100 1424657
1413033 1378012

בטלפון אלחוטי פנסוניק זכו המספרים:

1255528 2472982 1504605
2437208 2460391 1513152
2576194 2491607 2482702
1382968

Panasonic

לקבלת הפרסים הנוספים יש להגיע עם העיתון הזוכה למשרדי דיידקס ליין רח' השלושה 3 ת"א, טל: 03-5331331-055, עד למחרת היום בין השעות 10:00 - 12:00.

בהגרלת משולש המזל שנערכה אתמול בערוץ 2 זכו המספרים הבאים:

בדירת 3.5 חדרים של אזורים זכה המספר:

2558356

במכונית פונטיאק גרנד פרי זכה המספר:

2424345

ב-18,000 ש"ח במזומן זכה המספר:

1318147

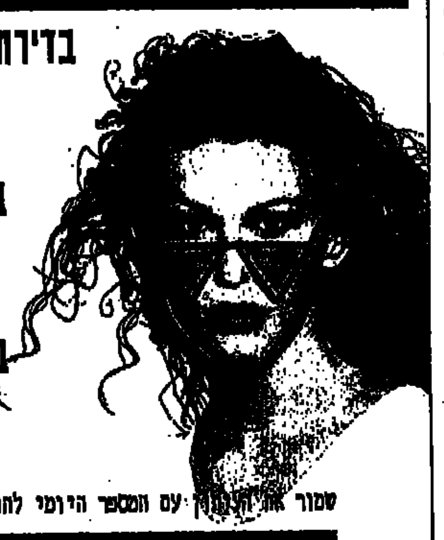

שמור את העיתון עם המספר היומי להגרלה נוספת הערב בטלוויזיה ובעיתון של מחר!

ידיעות אחרונות העיתון של המדינה

הכל דיבורים

חידת חמיצר

קול ישראל, רשת ב'

העידכון השבועי של חידת "הכל דיבורים"

החידה: ואיך זה שכוכב ישר מחפש ענן או ירח מר, ובאין אחות - נשאר תהר !

זוכי המוכבות: סימה רודיך, מירב שר-שלום, גרשון שבי, ורד שי, ליאור מזרחי, דוד סגל.

סכום הפרס המצטבר: 7,000 ש"ח !

הרמז הנוסף: בלילה

בחסות בנק דיסקונט

עם יפה עם אחד

כתובת התנועה: קהילת סלוניקי 7 תל-אביב 69513 טלפון: 03-6484555 פקס: 03-6482217

ממבצעי התנועה

בשיתוף: "ידיעות אחרונות"

"כן לסובלנות לא לאלימות– לאחדות העם" "להפרד מהאלימות לשלום"

לציון 30 להרצחו של מר יצחק רבין ז"ל

בתאריך 3/12/95 בשעה 10.00 יתקיים באולם ראסל ברמת-גן רב שיח בנושא, בהשתתפות תלמידים מבתי הספר התיכוניים של רמת-גן

בתכנית:
★ ברכות: מר צבי בר – ראש עיריית רמת-גן
גב' נעמי שדמי – יו"ר תנועת "עם יפה עם אחד"
★ פאנל בהשתתפות תלמידים ומחנכים
★ מנחה: אבי בטלהיים

בבית המשפט המחוזי בחיפה — תיק המרצת פתיחה 967/95

התובעים:
1) גאמן זהבה 2) גוטריימר אפרים 3) גוטריימן אמיר ע"י ב"כ עוה"ד ה. תלמי רח' פלמיח 1 קרית ביאליק

נגד

הנתבעים:
1) קבלנים לבנין "השחר" שמקום המצאם בלתי ידוע.

הזמנה לדין

אל הנתבעים הנ"ל, הואיל והתובעים הגישו לבית המשפט המחוזי בחיפה המרצת פתיחה נגדך לביטול רישום משכנתא על חלקה 4/9 בגוש 10817, הנך מוזמן להגיש כתב הגנה או תצהיר מטעמך תוך 30 יום מיום פרסום הודעה זו.

ודע לך שאם לא תגיש כתב הגנה או תצהיר מטעמך במועד שנקבע לכך בהזמנה יינתן פסק דין שלא בפניך.

ש. טלימן
מנהל מדור אזרחי

וידאו אמסטרדם

רשת סרטי סקס, אביזרים ומגזינים הגדולה בישראל

בלעדי בוידאו אמסטרדם: קלטות סקס חדשות 3 שעות ו 4 שעות — מחיר קלטת 60 ש"ח החלפה 18 ש"ח

C.D. ROM אינטראקטיבי רגיל- 99 ש"ח (במקום 200 ש"ח)
C.D. ROM תלת מימדי- 149 ש"ח (במקום 300 ש"ח)

חדש, חדש, בראשל"צ בסניפנו החדש ראשל"צ וידאומט-אוטומט לתשכרת ולמכירת קלטות וידאו מכל הסוגים 24 שעות ביממה

PEEP SHOW - בלעדי ויחידי בישראל- ממוחשב, 32 ערוצי סקס לבחירתך בתאי צפייה פרטיים

פתוח כל השבוע

מובטח כל שבוע 30 סרטים חדשים

משלוחים חינם בדואר לכל הארץ: סמן x ושלח לת.ד. 37325 תל אביב וקבל הזמנתך בדיסקרטיות בטלפון: 03-5662636, 5601081

רח' נוה שאנן 25 ת"א טל. 03-378527 | אלנבי 21, מגדלור טל. 03-5177005 | סניף ראשי-אלנבי 138 ת"א טל. 03-5601081, 5662636 | ראשל"צ, הרצל 59 בפסז' 03-9679046 פתיחת רצוף

הבימה התיאטרון הלאומי — 03-6296071 | הקאמרי של תל-אביב — 03-5233335 | חיפה התיאטרון העירוני — 04-620670 | תיאטרון באר שבע — 07-238278 | בית ליסין — 03-6916653 | האופרה הישראלית ת"א: מאדאם בטרפליי — 03-6927777 | הצוותא / טרטיף — 03-5182812

התזמורת הפילהרמונית הישראלית

תוכנית הקונצרטים לשבוע שבין 3-9.12

לפרטים ולרכישת כרטיסים:

הקונצרטים מתקיימים: בת"א, היכל התרבות

יואל לוי, מנצח
תאן נה צ'נג, צ'לנית
בתוכנית:
ברטוק: "המנדרין המופלא", סוויטה
היידן: קונצ'רטו לצ'לו בדו מז'ור
פרוקופייב: סימפוניה מס' 5

יואל לוי, מנצח
תאן נה צ'נג, צ'לנית
בתוכנית:
מנדלסון: סימפוניה מס' 9
היידן: קונצ'רטו לצ'לו ב-דו מז'ור
היידן: סימפוניה מס' 102

יואל לוי, מנצח
ריצ'רד לסר, קלרניתן
דניאל גורטלר, פסנתרן
בתוכנית:
ברנשטיין: הפתיחה לאופרטה "קנדיד"
ברבר: מדיטציה ומחול נקמה של מדאה
שו: קונצ'רטו לקלרנית
גרשווין: הפתיחה "תזמורת, קדימה צעדו"
גרשווין: רפסודיה בגוון כחול
גרשווין: "פורגי ובס", תמונה סימפונית

פרסום הפילהרמונית

ספר חיים — תורת המקרא — הרב שמחה גורי דרשות על פרשות השבוע — להזמנות טל 03-5606064 5 ידיעות אחרונות

הבורסה — תכנית נועזת

ג'ם והרגע — נועזת עד הסוף... — הגוב - 4 — 373702

מדבקות — שרות עד העסק מכפר סבא ועד אשקלון — ניתן לברר מחירים בטלפון - 052-505683

בטטיס — הערב: מוטי בר-גיל — לרזרבציות: 03-5240353

פיפ-שואו בחנויות סקס סטייל — ת"א רח' פין 4 03-5370352, רח' פין 8 03-5374522

סקס סטייל — אלנבי 21 ת"א

הרציף — הערב ובכל יום א' סיני מאילת, רוחל'ה אלפרשטיין, קובי על הקלידים — יורדי הסירה 6, ת"א טל. 03-6046134, 5443382

צ'קפוסט — תכנית משגעת רצוף כל הערב

סקס ליין — פיפ שואו חי וזוגו

סקס סטייל

להזמנת קטלוג צבעוני חינם — סוכנויות ראשיות: 5374522, 03-5370352

הסרטים החדשים בעולם! כל סרט 3 שעות

חנויות מוניים משלחות

ת"א נוה שאנן 5 בפסג' 03-376661 | ת"א רח' פין 8 03-5374522 | ת"א רח' פין 4 03-5370352 | ת"א יסוד המעלה 9 03-374333 | צפון ת"א דיזנגוף 291 03-5444555 | דיזנגוף סנטר 03-5283429 | בת-ים רוטשילד 27 03-5068355 | חיפה הנביאים 28 04-8667726 | רמת-גן חרוצל 75 03-6727274 | ירושלים מרכז כלל 02-240701

סוכנויות ארצית בכתחירים מפתיעים: הרכבת 36, ת"א 03-5370022

עיריית טבריה — מרחב תכנון מקומי "הגליל המזרחי"

הודעה בדבר הכנת תכנית

ניתנת בזאת הודעה, בהתאם לסעיף 77 לחוק התכנון והבניה, התשכ"ה-1965, כי הועדה המקומית לתכנון ולבניה "הגליל המזרחי" שבטבריה אימצה הכנת תכנית: מפורטת.
השטחים הכלולים בתכנית ומקומם: עילבון, גוש 15412 חלקי חלקות 38, 31.
השינויים המוצעים: קביעת אזורים למגורים ואופן הבינוי, יעוד שטחים ציבוריים.

ש. עבד אלחק - יו"ר הועדה

עיריית אילת — יחידת הנדסה

הועדה המקומית לתכנון ולבניה – אילת

רד פוינט sex

אין גבולות לאושר

הגדולים בארץ לקלטות ואביזרי מין

הגיעו עכשיו סרטים אמריקאיים מקוריים וחדישים דגמי סוף 95 באיכות מקצועית! תמונות חדות!
מבחר ענקי של סרטי GAY טריים, כולל סרט השנה 95 - באיכות חדישים ומדהימים!
בלעדית ב"רד פוינט": סרטי ED POWER ארוטי מין חיים GANG BANG סדרת PRIMA!

הזמנו ישר מארה"ב: המבחר הגדול בארץ של סרטי GAY

התחייבות לכמות ולאיכות

תל-אביב סניף ראשי | תל-אביב מול דיזנגוף סנטר | תל-אביב התחנה המרכזית | רמת-גן | נתניה | ירושלים | חיפה | ראשל"צ | יפו | תל-אביב פסג' תמר | חרשות מתרחבות!

נטייה לירידות לישראליות בניו־יורק

מגמה מעורבת, תוך נטייה קלה לירידות שערים, הייתה ביום שישי במסחר במניות הישראליות בניו־יורק.

באיטקס עלתה בשמינית דולר, טבע נסחרה ללא שינוי שער ואי־סי־איי ירדה בשמינית.

בבורסה של ניו־יורק נבלמה מגמת מימוש הרווחים ומדד הדאו־ג'ונס עלה ב־12 נקודות. במסחר במטבעות התחזק הין היפני מול הדולר והמטבעות האירופיים.

■ הדר חורש

שערים מצטלבים – 01.12.1995

	דולר אמריקאי	דולר קנדי	מרק גרמני	פרנק צרפתי	פלורין הולנדי	לירה איטלקית	פרנק שוויצרי	כתר שוודי	לירה שטרלינג	ין יפני
דולר אמריקאי		1.34500	1.44595	4.99840	1.61860	1602.00	1.17719	6.64600	0.65799	101.230
דולר קנדי	0.73260		1.05834	3.68161	1.18578	1173.42	0.86241	4.78590	0.47838	74.1664
מרק גרמני	0.69158	0.94398		3.45670	1.11938	1107.88	0.81410	4.52887	0.45160	70.0138
פרנק צרפתי	0.20006	0.27309	0.28929		0.32382	320.502	0.23551	1.30991	0.13064	20.2544
פלורין הולנדי	0.61781	0.84332	0.89336	3.08810		989.744	0.72730	4.04423	0.40343	62.5478
לירה איטלקית	0.00062	0.00085	0.00090	0.00312	0.00101		0.00073	0.00408	0.00040	0.06319
פרנק שוויצרי	0.84947	1.15953	1.22833	4.24600	1.37495	1360.85		5.56085	0.55470	86.0006
כתר שוודי	0.15276	0.20862	0.22089	0.76358	0.24728	244.729	0.17983		0.09975	15.4660
לירה שטרלינג	1.52140	2.09036	2.21440	7.65455	2.47872	2453.30	1.80276	10.0248		155.038
ין יפני	0.00987	0.01348	0.01428	0.04937	0.01598	15.8237	0.01162	0.06466	0.00644	

הנתונים: „חומסטוק"

ישראליות בוול סטריט – 01.12.1995

שם המניה	סימבול	מחיר סגירה	שינוי יומי	שינוי יומי ב־%	גבוה יומי	נמוך יומי	מחזור במניות	מכפיל
אינטקס	EDNIF	1 1/8	--	--	1 1/8	1 1/16	2000	
אדיסוס	EDUSF	7 3/8	+3/8	+5.4	7 3/8	7	26700	19
אפל	OPAL	16 3/4	+1/4	+1.5	17	16 1/4	89400	17
ארבוטק	ORBKF	13 1/8	--	--	13 3/8	13 1/8	8900	
ארנים	ORRA	8 3/8	+3/8	+4.1	8 3/4	8	27900	12
אי־סי־איי	ECILF	21 1/16	-3/16	-0.9	21 1/2	20 7/8	410400	19
איי־איי־אס	ISLF	2 1/4	--	--	2 1/4	2 3/16	22300	
איי־אס־ג'י	SISGF	2 15/16	-1/16	-2.1	3 1/16	2 15/16	4800	60
איי־ג'י	AGAI	17 1/8	-3/8	-2.1	20 1/4	17 1/8	67100	
אינדיגו	INDGF	12 3/4	+1/4	+2.0	13	12 1/4	108500	
אינטרפארם	IPLLF	18	--	--	--	--	--	
אלביט	ELBTF	13 3/4	--	--	--	--	--	13
אלדן	ALDNF	8 3/8	-3/8	-4.1	9 1/4	8 3/4	60200	12
אלסינט	ELT	2 3/8	-1/8	-5.0	2 1/2	2 3/8	22000	11
אלקטרו פיל	EFCX	8	--	--	8 3/8	7 7/8	2600	
אלרון	ELRNF	8 3/4	--	--	8 3/4	8 5/8	11000	20
אלרון אופ	ELRWF	3 3/8	--	--	--	--	--	
אם סיסטמס	FLSHF	3	-1/2	-14.3	3	3	2900	
אמפל אג"ח	AMPLP	16 1/2	--	--	16 1/2	16 1/2	300	
אמפל אופ	AIS W	3/8	--	--	3/8	3/8	400	
אמפל סוג A	AIS A	6 5/8	--	--	6 5/8	6 5/8	8400	33
אפי	EFII	43	--	--	46	42	686900	18
אקסנט	ACHTF	24 3/4	-1 1/2	-5.7	26 1/4	24 1/4	82100	
אקסנט אופ	ACNWF	15 1/2	-1 5/16	-8.2	17	15	110000	
אראל	ARLCF	3 1/4	+3/8	+13.0	3 1/4	2 3/4	8700	17
אראל אופ	ARLWF	3/4	--	--	--	--	--	
אריאלי	RELEF	7 1/8	-1/8	-1.7	7 3/8	7	48400	
ארית	ARYTF	3/4	--	--	--	--	--	
אשד רובוטק	ROBOF	11/32	-3/32	-18.0	9/16	11/32	21200	
בי־וי־אר	BVRTF	10	+3/8	+3.9	10	9 1/2	29600	82
בו טכנולוגיה	BTGC	3 3/8	--	--	3 3/4	3 3/16	96800	
גיאוטק	GOTK	6 1/8	-1/4	-3.9	7 3/8	6	100200	
גילת	GILTF	26 3/8	-1/4	-0.9	27 1/4	26 5/8	99200	38
די־אס־אס־איי	OSSI	7 1/8	-1/2	-6.0	8 1/2	7 1/8	47100	17
די־אס־פי גרופ	DSPG	13 1/4	+1 3/8	+11.6	13 3/4	12 1/4	841300	16
די־אס־פי תק'	DSPC	43 1/4	-5/8	-1.4	44	43	81400	93
הלתקייר	HCTLF	1 3/8	+1/8	+10.0	1 3/8	1 1/4	14700	26
הסעדת שוב	ILDCY	7 1/8	--	--	--	--	--	25
טאוור סמיק'	TSEMF	24 1/4	-5/8	-2.5	25 1/2	24	112300	14
טבע	TEVIY	41 1/8	+1/8	+0.3	42	41 1/2	138500	30
טי־וי־ג'י	TVGTF	1 15/16	+3/16	+11.1	1 15/16	1 13/16	1000	
טי־וי־ג'י אופA	TVGWF	3/8	--	--	--	--	--	
טי־וי־ג'י אופB	TVGZF	1/4	--	--	--	--	--	
טי־וי־ג'י אופC	TVGLF	1/4	--	--	--	--	--	
טי־וי־ג'י אופ	TVGUF	600	--	--	--	--	--	
טכנומטיקס	TCNOF	13 1/2	--	--	13 7/8	13 3/8	100900	35
טלגרף	TELGF	1 5/8	--	--	--	--	--	
טלגרף אופ	TLGZF	1/16	--	--	--	--	--	
טלדטה	TLDCF	6	-1/4	-4.0	6 3/8	6 5/8	60800	
ישטק	ISTDF	1 1/4	--	--	--	--	--	
ישרמקו	ISRL	1/2	--	--	1/2	1/2	90000	
ישרמקו אופA	ISRLW	1/32	-1/32	-50.0	1/32	1/32	18400	
ישרמקו אופB	ISRLZ	1/16	--	--	--	--	--	
כמוורס	CMVT	22 1/4	-1/4	-1.1	22 7/8	22 1/4	41400	31
כור	KOR	18 1/8	--	--	18 1/4	17 7/8	18200	
כרמל	KML	12 3/4	+1/4	+2.0	12 3/4	12 5/8	900	6
לנאופטיקס	LNOPF	20 7/8	+5/8	+3.1	21 1/4	19 7/8	282300	31
ליזר	LAS	11	-1/8	-1.1	11 1/4	10 7/8	120400	13
ליזר אופ	LASGF	115	+14	+13.9	115	114 1/2	65	
מג'יק	MGICF	8 3/8	+1	+13.6	8 1/2	7 3/8	84100	
מל	MAGSF	3 5/8	+1/16	+1.8	3 5/8	3 5/8	9400	16
מדיסאל	MDSLF	1 1/8	--	--	--	--	--	
מספר הרביעי	DDDDF	4	-1/4	-5.9	4 3/8	4	30700	
מרקורי	MERQ	22 1/8	-1/2	-2.2	23 3/4	21 3/4	284900	90
נור	NURTF	4 1/2	-1/2	-10.0	5	4 1/2	5300	
נטמנג''	NETM	22 1/8	-1/2	-2.2	22 3/4	21 7/8	310800	30
נייר חדרה	AIP	40 1/4	+3/4	+1.9	40 1/4	40 1/4	800	8
נקסוס	NXSFC	6 1/2	+1/8	+2.3	6 1/2	6 1/4	76900	
נקסוס אופA	NXWFC	3/4	+1/16	+9.1	3/4	3/4	9000	
נקסוס אופB	NXZFC	3/8	--	--	--	--	--	
סאיטקס	SCIXF	14 3/8	--	--	14 1/2	14 1/4	89300	17
סיליקום	SILCF	3 7/16	--	--	--	--	--	
סיליקום אופ	SILZF	3/8	--	--	--	--	--	
סקאנבק	SVECF	7 5/8	-1/8	-1.6	7 5/8	7 5/8	3000	
עשש	OSHSF	3 1/4	+1/8	+4.0	3 1/4	3 1/8	68700	
עדן	IDANF	3/8	+1/16	+20.0	3/8	5/16	16000	
עץ לבוד	ETZ	7	--	--	7	7	1000	7
עץ לבוד סוג A	ETZ A	6	--	--	--	--	--	
בי־אי־סי	IEC	24 1/2	+3 1/4	+15.3	24 5/8	21	33800	27
פרוטארום	EIF	2 3/4	--	--	--	--	--	4
פרסום	PARS	1 9/16	-1/32	-2.0	1 19/32	1 1/2	167200	
קרן ישראל	ISL	10 7/8	-1/8	-1.1	11	10 7/8	6300	7
ראדא	RADIF	4 1/8	--	--	4 1/4	4	16000	
רובומטיקס	RBMXF	3/4	--	--	--	--	--	
ת.א.ח.	TATTF	1 11/16	+3/16	+10.0	1 7/8	1 5/8	18100	86
תארוביט	TAROF	6 3/4	-1/2	-6.9	7 1/4	6 3/4	11700	10
[illegible]	TAD	32 3/4	[illegible]	+0.8	[illegible]	[illegible]	74100	[illegible]

הנתונים באדיבות „חברת [illegible]"

על חורבות „אתא"

כך תיראה שכונת „בית וגן", שתיבנה על שטח בית־החרושת המיתולוגי „אתא" בקריית־אתא. בחקמת השכונה יושקעו 50 מיליון דולר. דגם השכונה מוצג בימים אלו במשרדי המכירות שלה. בשטח, המשתרע על 61 דונם, ייבנו 368 יחידות דיור, שיכללו קוטגים, וילות, דירות בבנייה מדורגת וכן פארק גדול. מחירי הדירות ינועו בין 125 ל־260 אלף דולר.

■ עומר סטרסבורג

הבנקים יצמצמו ל־20% אחזקותיהם בתאגידים במשק

כך ימליצו היום חברי ועדת ברודט בדו"ח על ריכוזיות המשק • יישום ההמלצות עלול לגרום עיכוב של חודשים אחרים בהפרטת הבנקים

■ גד ליאור וערן קליין

הבנקים בישראל יצטרכו לצמצם את אחזקותיהם בתאגידים במשק עד ל־20 אחוז לכל היותר, כבר עד סוף שנת 1998 – כך ימליצו היום חברי ועדת ברודט בדו"ח על ריכוזיות המשק, שיוגש בשמונה בבוקר לראש הממשלה, שמעון פרס, ולצוות שרים מיוחד שבראשותו.

ועדת ברודט בחנה בחודשיים האחרונים את סוגיית שליטתם של הבנקים הגדולים על נתחים גדולים מהחברות במשק הישראלי, לקראת הפרטתם. על הוועדה היה לבדוק, האם יש לצמצם את שליטת הבנקים.

על־פי חוק הבנקאות הקיים, היה על הבנקים לצמצם את שליטתם בחברות רק עד ל־25 אחוז, לכל היותר, עד סוף שנת 1996. כאמור, מחמירה כעת הוועדה עם הבנקים לקראת מכירתם לגורמים פרטיים.

המלצה נוספת בדו"ח קובעת, כי הדירקטורים מטעם הבנקים, לא יוכלו להשפיע על בחירת יו"ר הדירקטוריון ולא יוכלו לשלוט בחברות אפילו עם 20 האחוזים שבידיהם יספיקו למעשה לשליטה בתאגיד.

עם מסירת הדו"ח היום לידי ראש־הממשלה, יהיה צורך לכנס בשבועיים הקרובים את ועדת השרים לענייני הפרטה, כדי לאשר את המלצותיה של הוועדה. יהיה גם צורך לתקן בהתאם את חוק הבנקאות, פעולה העלולה להמשך חודשים אחדים.

לכן קיים חשש, שיחול עיכוב של חודשים אחרים בתהליך ההפרטה של הבנקים הגדולים.

„הריכוזיות במשק לא תפחת בעתיד הקרוב. ראש הממשלה ושריו, ובראשם השר יוסי ביילין, "ימסמסו" את ההמלצות המקצועיות להפחית את הריכוזיות במשק. זו טעות, מאחר ורק פעמים מעטות נקרית הזדמנות שכזו לשנות את מבנה המשק", כך מתריע מרכז הליכוד בוועדת הכספים, ח"כ דן תיכון, ערב פרסום המלצת ועדת ברודט.

ח"כ תיכון מעריך, כי בנק הפועלים יימכר בסופו של דבר במתכונתו הנוכחית עם השליטה שיש לו בחברות עסקיות רבות.

קופ"ח ביטלה השתתפות עצמית לשיקום

קופת־חולים הכללית ביטלה ביום שישי שעבר את ההשתתפות העצמית בסך 94 שקל ליום, שגבתה ממבוטחיה עבור טיפולי שיקום במכונים השונים.

מדובר בשיקום־יום, ללא אישפוז ולינה.

■ דבורה נמיר

לה נסיונל אכלה בוסר, שיני הפניקס תקהנה

הפסדיה של חברת הביטוח לה נסיונל גרמו לירידה חדה ברווחי חברת הביטוח הפניקס, המחזיקה במניות לה נסיונל באמצעות החברה־הבת הדר. ברבעון השלישי של השנה הציגה הפניקס רווח נקי של 13.5 מיליון שקל, ירידה של 31% לעומת הרבעון המקביל אשתקד. אלמלא הפסדי לה נסיונל היו רווחי הפניקס גבוהים בכ־16.9 מיליון שקל.

■ בני ברק

כלכלני לאומי מעריכים: כנראה שהריבית תרד

כלכלני בנק לאומי מעריכים, כי קיימת „הסתברות גבוהה" להפחתת הריבית בחודש הבא. הכלכלנים מסתמכים על הערכה, כי מדד נובמבר, שיתפרסם בעוד כשבועיים, יעלה ב־0.7%, לעומת עלייה של 1% בחודשים אוקטובר וספטמבר. כלכלני לאומי ועמיתיהם בבנק הפועלים מאוחדים בדעתם, כי לא צפויים שינויים במגמות שוק המניות בימים הקרובים.

■ הדר חורש

הביטוח יפצה חלקית את המלונות על רעידת האדמה

רוב הנזקים שנגרמו למלונות אילת ברעידת־האדמה בשבוע שעבר לא יכוסו על־ידי חברות הביטוח. מדוע? גם כי ההשתתפות העצמית גבוהה למדי, וגם כי מלכתחילה חלק מהפוליסות אינן מכסות לחלוטין מקרים כאלו. התאחדות המלונות בודקת כעת את האפשרות לבטח ישירות בחו"ל.

■ עדנה אים

„קווי אשראי" הפסידה 22 מיליון שקל ברבעון

בעל־הבית יובל רן מייחס זאת ל„מדיניות שמרנית" בעריכת הדו"ח הכספי

יובל רן. „ניקוי שולחן"

■ הדר חורש ונורית זומר

הפסד ענק של 22 מיליון שקל ברבע השלישי של השנה לחברת השוק האפור קווי אשראי.

ההפסד נגרם בעיקר כתוצאה מהפרשה של 11.5 מיליון שקל לחובות מסופקים (כלומר, שגבייתם מוטלת בספק). הפסד של 10 מיליון שקל נגרם כתוצאה מהפרשות בגין „הפחתת עודף": קווי אשראי קנתה חברה במחיר הגבוה מההון העצמי של אותה חברה. יובל רן הגדיר את ההפסדים כ„ניקוי שולחן" וייחס אותם למדיניות שמרנית בעריכת המאזנים. למרות דבריו של רן, גורמים בנקאיים מעריכים כי נוכח הריבית הגבוהה וסיכוני האשראי בשוק האפור, עשויה החברה להזדקק להפרשות נוספות.

עוד אמר רן, כי עיסקת מכירת מניות ספסורט למשקיע רוברט ארקנס, תניב לקווי אשראי רווח הון של 1.7 מיליון שקל: ביום חמישי שעבר הודיעה קווי אשראי, כי מכרה לחברה אירופית 15% ממניות ספסורט, תמורת כ־5 מיליון דולר. בעל המניות העיקרי בחברה האירופית הוא איש העסקים הבלגי רוברט ארקנס, שיפעל בארץ באמצעות בא־כוחו שהוא גם גיסו, יעקב מיימן.

ארקנס נשוי לישראלית, פעיל באירופה בתחום הפרסום ושלטי־חוצות והוא בעל חברת ספנות באירלנד ומלונות בהולנד.

בעבר היה שותף בחברת [illegible] מדיה וכיום הוא בעל נכסי נדל"ן בישראל. לדבריו, המיתון באירופה מביא משקיעים ל„מקומות טובים", הוא [illegible] ישראל. „ישראל היא ארץ הניסים. אני מרגיש, שבחמש השנים הקרובות יהיה בום כלכלי בישראל. עדיין לא גיבשתי מדיניות לגבי דרך ספסורט, אך אין לי ספק שנמשיך לחפש נפט באמצעות ישראמקו. את כדאיות ההשקעה בספסורט אבחון רק לאחר שנה", אמר.

ממש חבל לסגור את משרד הכלכלה...

סגירת משרד הכלכלה והעברת אחדות ממחלקותיו למשרדים אחרים, עלולה לעלות יותר מהמשך הפעלתו – כך מתברר מחישובים שערך הצוות העוסק בפירוק המשרד הממשלתי, 14 וחצי שנים לאחר שהוקם.

מתברר כי כמעט שלא יהיה רווח ארוך־טווח מסגירת המשרד על־ידי צמצום מספר עובדיו, מאחר שרוב העובדים יעבדו גם בעתיד בשירות הממשלתי. לפיכך, לא מדובר בסגירה מוחלטת של משרד ממשלתי וברווח אמיתי של 17.2 מיליון שקל – תקציבו המתוכנן של המשרד ל־96'.

ההערכה כעת היא, שכ־15 מיליון שקל מתקציב המשרד יועבר יחד עם יחידותיו למשרדים אחרים. סגירתו, תשלום פיצויים לעובדים ושיפוץ חדרים להכשרתם למשרדי השר החדש, הרב יהודה עמיטל, עלולים לעלות עוד כ־3 מיליון שקל.

■ גד ליאור

קייטרינג בנ"ס נקלע לקשיים. בעליו בחו"ל

חברת בנ"ס שירותי הסעדה וקייטרינג נקלעה לקשיים. חובות הקבוצה מוערכים בכ־15 מיליון שקל. בעל השליטה, איש העסקים בני וינצלברג, יצא לפני מספר ימים לחו"ל, ככל הנראה לגרמניה, ולא ניתן להשיגו. בביתו בסביון אין מענה. בנ"ס היא אחת מחברות ההסעדה הגדולות בארץ. בין לקוחותיה התעשיות הביטחוניות, שבהן אלפי עובדים. לדעת גורמים בענף, ההתרחבות המהירה של הקבוצה, ובעיקר הזכייה במכרזי הסעדה גדולים במחירי הפסד, גרמה לקשיים. גורם מקורב מסר, כי חוזה ההסעדה באחת מהחברות הביטחוניות הגדולות, הסב לקבוצה הפסד חודשי של כ־700 אלף דולר.

וינצלברג פעיל זה זמן רב בעסקי מזון ושעשועים, ובעבר היה שותף באולם השעשועים בתל־אביב. בענף חוששים, שאם לא תיחלץ החברה מקשייה, עלולים לקרוס עימה ספקים נוספים בענף המזון. אם לא יימצא פתרון, כך נודע, ישקלו הבנקים הנושים את מסירת הפעלתה של החברה „לגורם מקצועי אחר".

■ נורית זומר

פולקסוואגן לישראל: תנו את המענק המובטח – או שנסתלק מכאן

לחברה הובטח סיוע של 38% בהקמת מפעל המגנזיום בים־המלח • האוצר רוצה להורידו ל־30%

בשיחת טלפון מגרמניה ביום חמישי שעבר הודיע יו"ר דירקטוריון חברת פולקסווגן לשר התמ"ס, מיכה חריש, כי החברה תסתלק מפרויקט הקמת מפעל המגנזיום במשותף עם מפעלי ים־המלח אם אכן יוקטן מענק המדינה מ־38 אחוז ל־30 אחוז – כפי שדורש משרד האוצר הישראלי.

היום אחר־הצהריים יתקיים בלישכתו של ראש־הממשלה פרס הדיון המכריע בדרישת האוצר להקטנת מענק המדינה ב־8 אחוזים. פרס אמור להכריע בין עמדת חריש, המתנגד לקיצוץ, לעמדת שר האוצר, שוחט, הטוען, כי ישראל „לא תוכל לעמוד תקציבית" בסיוע לזרם ההשקעות המגיע לישראל.

חריש טוען שהמלצת האוצר „מסכנת את הצמיחה ומהווה מכה קשה לאזורי הפיתוח". ביום חמישי שעבר [illegible] עוד כנס מיוחד בנושא בהשתתפות ראשי ערי פיתוח ותעשיינים. חריש גם דורש לקבוע קריטריונים „מיוחדים" לגבי „השקעות גבוהות" במשק, דוגמת זו של פולקסווגן.

■ נורית זומר

מט"ח – יום ו' 1.12.95

מט"ח	שער יציג	שינוי יומי (%)	שינוי מתחילת השנה (%)	בנקנוטים לאומי קניה	בנקנוטים לאומי מכירה	בנקנוטים הפועלים קניה	בנקנוטים הפועלים מכירה	בנקנוטים דיסקונט קניה	בנקנוטים דיסקונט מכירה	העברות והמחאות לאומי קניה	העברות והמחאות לאומי מכירה	העברות והמחאות הפועלים קניה	העברות והמחאות הפועלים מכירה	העברות והמחאות דיסקונט קניה	העברות והמחאות דיסקונט מכירה
1 דולר ארה"ב	3.0930	0.68	2.49	3.00	3.16	3.01	3.15	3.02	3.16	3.0583	3.1077	3.0527	3.1021	3.0635	3.1135
1 מארק גרמני	2.1539	-0.14	9.49	2.07	2.18	2.08	2.18	2.06	2.18	2.1084	2.1428	2.1041	2.1381	2.1114	2.1461
1 לירה שטרלינג	4.7284	0.59	0.30	4.59	4.82	4.60	4.82	4.61	4.83	4.6727	4.7481	4.6641	4.7395	4.6806	[illegible]
1 פרנק צרפתי	0.6180	-0.06	9.82	0.59	0.63	0.59	0.63	0.60	0.63	0.6099	0.6198	0.6108	0.6207	0.6117	[illegible]
100 ין יפני	3.0385	0.29	0.39	2.95	3.10	2.96	3.10	2.96	3.11	3.0054	3.0543	3.0091	3.0677	3.0085	[illegible]
1 גילדן הולנדי	1.9067	-0.09	9.56	1.85	1.95	1.85	1.94	1.86	1.95	1.8838	1.9139	1.8816	1.9118	1.8861	[illegible]
1 פרנק שווייצרי	2.6241	-0.27	14.03	2.54	2.68	2.56	2.68	2.56	2.68	2.5930	2.6549	2.5914	2.6333	2.5960	[illegible]
1 כתר שוודי	0.4720	0.49	16.69	0.45	0.49	0.46	0.48	0.46	0.48	0.4665	0.4741	0.4659	0.4735	0.4670	[illegible]
1 כתר נורבגי	0.4848	0.04	8.63	0.47	0.50	0.47	0.50	0.47	0.49	0.4788	0.4866	0.4788	0.4866	0.4796	[illegible]
1 כתר דני	0.5512	-0.14	11.02	0.53	0.57	0.54	0.56	0.53	0.56	0.5447	0.5536	0.5438	0.5527	0.5457	[illegible]
1 מארק פיני	0.7184	0.07	12.67	0.69	0.74	0.70	0.73	0.70	0.73	0.7098	0.7210	0.7096	0.7218	0.7101	[illegible]
1 דולר קנדי	2.2611	0.26	5.56	2.20	2.32	2.20	2.31	2.21	2.32	2.2436	2.2798	2.2394	2.2758	2.2469	[illegible]
1 דולר אוסטרלי	2.2939	0.29	-2.10	2.22	2.34	2.19	2.36	2.21	2.34	2.2678	2.3042	2.2634	2.3000	2.2727	[illegible]
1 ראנד דרא"פ	0.8428	0.81	-1.03	0.75	0.85	0.67	0.86	0.66	0.82	0.8324	0.8469	0.8318	0.8453	0.8352	[illegible]
10 פרנק בלגי	1.0383	-0.09	9.80	1.00	1.06	1.00	1.06	1.01	1.06	1.0259	1.0428	1.0244	1.0410	1.0272	[illegible]
10 שילינג אוסטרי	3.0334	-0.15	9.49	2.94	3.09	2.95	3.09	2.96	3.10	2.9964	3.0448	2.9939	3.0483	3.0010	[illegible]
1000 לירטה איטלקית	1.9292	0.41	3.86	1.87	1.97	1.87	1.99	1.88	1.97	1.9071	1.9379	1.9080	1.9389	1.9130	[illegible]
100 פזטה ספרדית	2.5054	0.04	9.43	2.43	2.55	2.45	2.61	2.44	2.56	2.4751	2.5151	2.4717	2.5116	2.4811	[illegible]
1 אקו (ECU)	3.9385	0.05	6.37	—	—	—	—	—	—	3.8906	3.9534	3.8869	3.9496	3.8962	[illegible]
1 דינר ירדני	4.3487	1.77	2.49	4.20	4.49	4.18	4.43	—	—	—	—	—	—	—	—
10 לירה לבנונית	0.0192	-3.03	4.92	—	—	—	—	—	—	—	—	—	—	—	—
1 לירה מצרית	0.9356	-3.32	-1.89	0.87	0.94	0.87	0.93	—	—	—	—	—	—	—	—
1 [illegible] מטבעות	3.8148	0.41	4.45	—	—	—	—	—	—	3.4740	3.5301	3.4687	3.5248	3.4811	[illegible]
1000 לירה טורקית	—	—	—	0.06	0.07	0.05	0.07	—	—	—	—	—	—	—	—
100 דרכמה יוונית	—	—	—	1.24	1.34	1.27	1.70	1.25	1.37	1.2874	1.3021	1.2808	1.3017	—	—
1 לירה קפריסית	—	—	—	6.47	6.95	6.59	7.02	6.44	7.02	—	—	6.6479	6.7582	—	—
1 דולר הונג קונג	—	—	—	—	—	—	—	—	—	0.3953	0.4017	0.3948	0.4010	—	—
1 דולר סינגפור	[illegible]	[illegible]	[illegible]	[illegible]	[illegible]	[illegible]	[illegible]	[illegible]	[illegible]	2.1610	2.1961	2.1552	2.1951	[illegible]	[illegible]

הנתונים: „מיטב" – חברה לייעוץ פיננסי ולניהול תיקי השקעות

משרד האוצר
אגף התקציבים

מתכבדים להזמינכם ליום העיון השנתי של אגף התקציבים
המוקדש לזכרם של עובדי האגף אשר נפלו במלחמת יום הכיפורים

גד בונה הי"ד · בארי חזק הי"ד
מיכה גלעד הי"ד · עמוס מילר הי"ד

יום העיון יוקדש לנושא:

מיצוי פוטנציאל המשק בעידן עלייה ותהליכי שלום

ויתקיים בירושלים בבנייני האומה באולם אורנים, ביום רביעי, י"ג בכסלו תשנ"ו (6.12.95), החל משעה 08:00

התכנית:

8:00–8:30 התכנסות
8:30–8:45 דברים לזכר הנופלים
8:45–9:20 מר יוהר זיספל, מנכ"ל רד תקשורת מחשבים – פוטנציאל השימוש בהון אנושי
9:20–9:55 מר דידי ארזי, יו"ר מועצת המנהלים נייס מערכות – השקעות זרות, יצוא ושיתוף פעולה בין לאומי
9:55–10:30 מר אהרון פוגל – מדיניות כלכלית למיצוי פוטנציאל המשק
10:30–11:20 הפסקה
11:20–12:20 פאנל – כלכלת המזרח התיכון – חזון ומציאות
מר אורי סביר – מנכ"ל משרד החוץ
מר שלמה גרופמן – מנכ"ל אפריקה ישראל
פרופ' אפרים קליימן – האוניברסיטה העברית
אלוף במיל' דני רוטשילד
מנחה: מר רן קרול – הממונה על התקציבים
12:20–12:45 דיון עם הקהל – שאלות ותשובות
12:45–13:15 דברי שר האוצר – מר אברהם (בייגה) שוחט
13:15 דברי סיכום

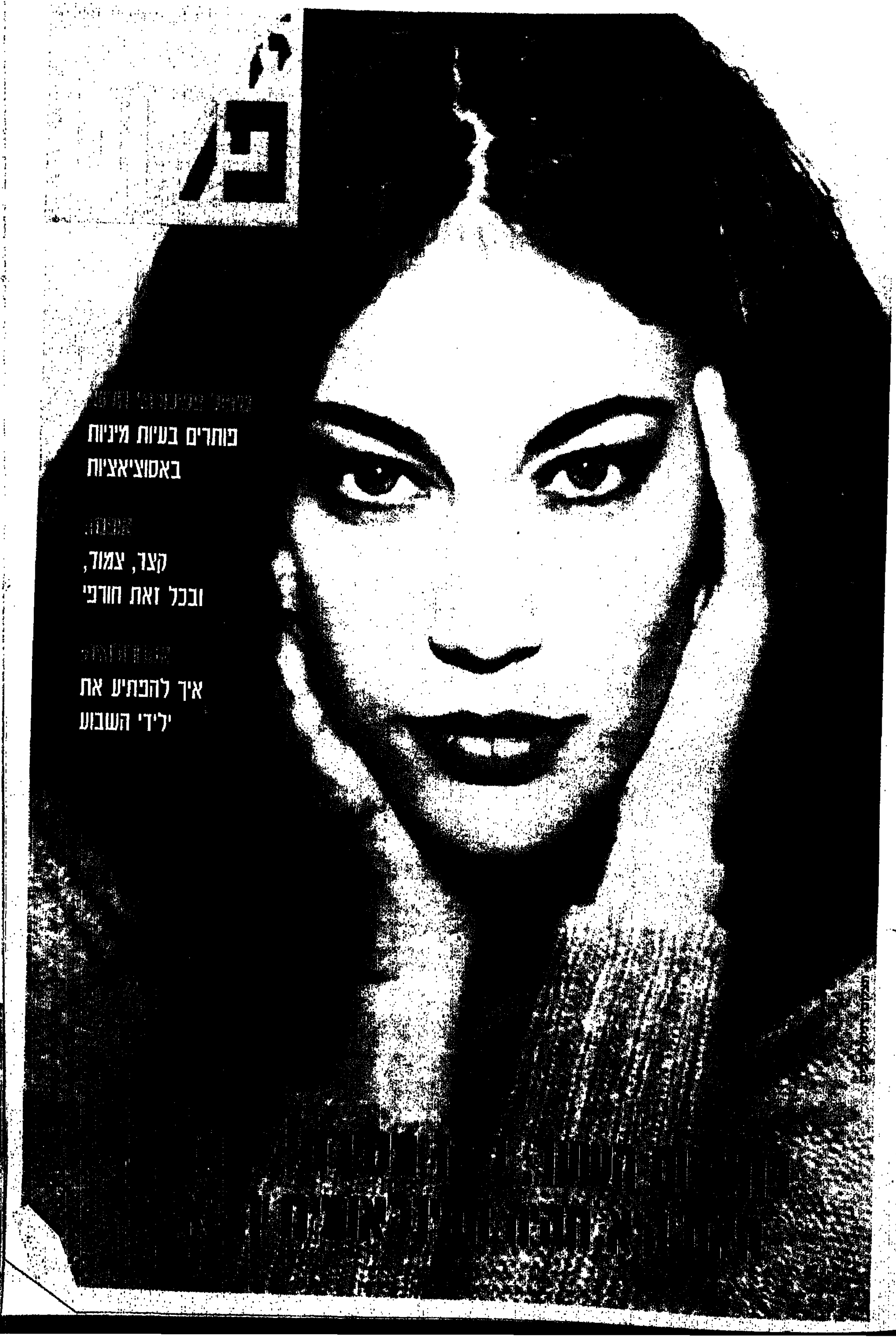

בסך הכל משאית החלוקה המתקדמת ביותר היום בעולם.

DAF 55

האמת, יש לנו סיבה טובה מאוד לעשות כזה עניין מדאף
מדובר במשאית שנותנת את הפתרון האידיאלי גם לחלוקה עירונית
בעיר וגם להפצה בינעירונית. משאית שהיא חלומו של כל מנהל צי
וכל נהג מקצועי: יש לה כושר תמרון מעולה המאפשר לנוע בקלות ברחובות צרים
יש לה מנוע זריז, גמיש וסלחני שנותן כח ותאוצה גבוהה גם בנסיעות עירוניות. מרכז הכובד שלה
נמוך ומעניק יציבות. משקלה העצמי הנמוך מאפשר העמסת נטו גבוהה. דאף 55 מוצעת במשקל
כולל של 12 ו-15 טון, והיא אידיאלית גם להעמסת משקאות ומוצרי מזון. והיא שיא הנוחות
הודות לשילדה הנמוכה במיוחד אתה מעמיס ופורק בכיף ושומר על הגב. הדלתות רחבות
ומאפשרות כניסה קלה למשאית, מדרגה אחת - והופ אתה בפנים. תא הנהג מרווח
וממוזג, הרצפה שטוחה ומאפשרת לעבור מצד שמאל לימין ולצאת בבטחה, מבלי
על "מכשולים" במרכז הקבינה. נזכיר גם את התחזוקה הקלה שלה, את מנוע הקמינס
המוכר (180 כ"ס ו-210 כ"ס) ואת התמיכה הידועה של רשת 32 המוסכים המורשים של
ועוד דבר אחד... היא מדהימה ביופיה. אבל בזה תווכח כשתפגש איתה פנים מול פנים. עם
רוצה להרגיש אותה מקרוב? התקשר לחברת תשת
טל' 08-270440, 08-270400, 08-270408, 07-022-7111

DAF
עוד נעשה דרך ארוכה ביחד

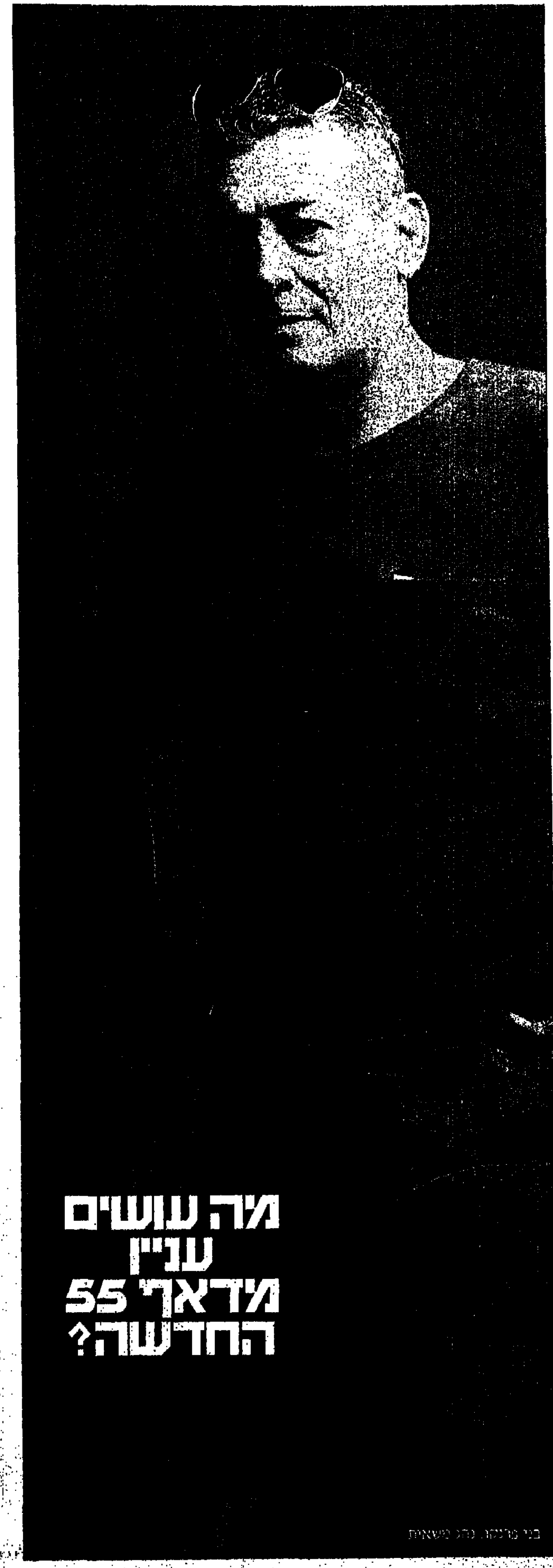

גזינים

מלאני גריפית תהיה אמא של לוליטה

מלאני גריפית, בקרוב ב„לוליטה", אבל דווקא בתפקיד האמא. למי ששכח: גריפית החלה את הקריירה שלה בגיל 16, בתפקיד ילדה מפתה

מלאני גריפית' עסוקה בימים אלה בצילומי „לוליטה". נכון, הסיפור על אותה ילדה שיודעת לפתות. ולא, היא לא משחקת את המגנט הנשי־ילדותי שלא ניתן לעמוד בפניו, אלא את אמה דווקא, הדמות הפאתטית שלא הצליחה להעניק חיזוקים אלמנטריים ליוצאת חלציה. וזה מעניין, משום שגריפית' זכתה בפרסומה הודות לתפקיד לוליטאי למהדרין בסרטו של ארתור פן „חקירה באפילה", ובכלל, לפתות (על המסך) היא תמיד ידעה.

הירחון „אלור" ניצל את האירוע לפטפוט עם מלאני על החיים, כולל האהבה לאנטוניו (בנדארס). הנה קטעים נבחרים.

היא התחילה לאהוב מוזיקה קלאסית: „זה קולו אני אוהבת את זה. במיוחד מוצארט. אני באמת אוהבת את מוצארט וצ'ייקובסקי, וגם את ורדי. אני מוצאת שזה מאוד מעורר, או מרגיע, אתה מבין?"

על אחזקת גופה: „אתה רואה על מה אתה צריך לעבוד, ואתה עובד עליו".

על „הציפורים", הסרט המפורסם של היצ'קוק, בו הופיעה אמה, טיפי הדרן: „אני זוכרת שהייתי בפרמיירה של הסרט, ושכיסו לי את הפנים כשניקרו למישהי את העיניים. כל־כך כעסתי, כל־כך רציתי לראות את זה".

על יחסיה עם אמה: „אני בטוחה שלא הייתי ילדה לדוגמא מבחינתה. עזבתי את הבית בגיל מאוד צעיר, והייתי מאוד עצמאית ומרדנית".

גריפית. אני בטוחה שלא הייתי ילדה לדוגמא אצל אמי

על קיפוח הנשים בקולנוע: „נשים נחסמות בקולנוע רק במידה שהן מאפשרות לעצמן להיחסם".

על סדר־יומה: „גמרתי לעבוד אתמול ב־10 בלילה. אני צריכה להיות בעבודה ב־7 בבוקר מחר. היום עבדתי כל היום. נשארות לי שש שעות שינה בערך. יש לי שני ילדים, יש לי הרבה דברים להתעסק איתם. אתה מבין למה אני מתכוונת? זה לא גן של שושנים, אלוהים"

וכאמור, לא נותיר אתכם בלתי־מרווים בסוגיית אנטוניו בנדארס, מושא אהבתה המאוד־מסוקרת: „אני באמת אוהבת את אנטוניו. אני לחלוטין מאוהבת בו. מעולם לא פגשתי מישהו כמוהו. טוב לנו ביחד ואני לא מרגישה שאני צריכה להצדיק את זה כלפי מישהו.

„לא ביקשנו עיתונות ברומן הזה. לא אנחנו צילמנו את עצמנו (כוונתה לתמונות פפראצי ב־PEOPLE ־ י.ע). לא אנחנו הידפסנו את התמונות במגזין המזויין. איך הם מעזים להתלונן שאנחנו מפרסמים מדי את עצמנו? לא פירסמנו כלום".

הכי הכעיסה אותה קביעת הצהובונים כי היא בהריון: „כמעט תבעתי אותם. התקשרתי לעורך־דין, הלכנו לכתוב מכתב ולאיים בתביעת דיבה. אבל אז אנטוניו ואני דיברנו על זה ופשוט חשבנו, שילכו להזדיין".

אגב, פעם היא נהגה ללכת למורים לדיבור, כדי ללמוד להנמיך את קולה הילדותי, הבלתי־אפשרי כמעט: „אנשים מזהים אותי לפי הקול שלי. הם מזהים אותי בשנייה שאני מדברת. יכול להיות שהוא כזה בגלל תאונה שקרתה כשהוציאו לי את השקדים".

ולסיום יש גם מוטו: „התרחקי מכל חרא הכוכבים הזה, ומכל התוויות שאנשים מנסים להדביק לך. זה יכול לדפוק לך את הראש".

יעל עמיר

עיקר זה הרומנטיקה

יעד מבוצר

והשבוע: „חולה אהבה משיכון ג'". משה איבגי פותח בהפצצה ארטילרית על אביגיל אריאלי

כואב הלב לראות את איבגי בסרט „חולה אהבה משיכון ג'". כל את עוצמה של ארסנל רומנטי, וכולו מופגז על יעד בלתי הגיוני בעליל. אביגיל אריאלי, בתפקיד מיכאלה, היא יעד מבוצר. נראה שגם הוא ער לפער, אחרת קשה להבין מאיפה מגיעה ההפצצה הארטילרית על ההתחלה. הוא עוצר אותה באמצע המרכז השכונתי, פותח כמקובל ב„אני ויקטור, נעים מאוד", ושנייה אחר־כך מזמין אותה לאורגיה. רבאקו הוא כל־כך מתאמץ להלביש לעצמו תדמית של איש העולם הגדול, אביר המיטה הלוהטת וכד', עד שכל תקנון המידות והמשקולות משתבש אצלו לגמרי.

אבל כאמור, העניין שלנו מתחיל מאיתור אתר הכיבוש. כל צופה יודע לאבחן בשנייה את ההבדל בין ויקטור (סוודר צמוד בסטייל אבול־עש, ג'ינס חסר תווית, זיפים חסרי סטייל, בלורית משומנת מודבקת לפנים) למיכאלה (בלונד זוהר, משקפיים במסגרת זהב דקה, שיניים סדורות ולבנות, חולצה לבנה בתולית). כל צופה גם יודע שההבדל הזה צריך לעצור את איבגי בשלב ה„היי". מצד שני, למה?

לא להיבהל, אין כאן הטפה לטובת מסעות חיזור פאתטיים. זה רק סוג של קריאת מחאה. מחאה נגד העכבות שאנחנו מתנדבים להעמיס על עצמנו בכל פעם שמשהו טוב מסתובב לנו מול העיניים. אז לא ברור אם מה שצריך לעשות במקרה כזה זה לשאוב את הסטוק של חנות הפרחים הסמוכה ולהטביע בו את בחירי ליבנו הסרבנים. זו מחווה מאוד יפה, ריחנית לבטח, אבל בלתי יעילה בשלב הזה.

קודם כל צריך לבדוק, האיש שלנו לא בדק. הוא גם לא עשה הערכת מצב אחרי המערכות הראשונות. אז נכון, הוא לא היה הטיפוס בעל כושר השיפוט הכי גבוה בקריית־ים, אלא שהטעויות הכי נפוצות הן בדיוק הטובות. מטרות לגיטימיות רבות מדי נפסלות בשלב צידוד הקנה. וחבל.

ריקי שגב

מתוך הסרט: 'חולה אהבה משיכון ג'. אביגיל אריאלי ומשה איבגי

ל מ ה

חוגים

השעונים שהולכים אחורה

בין הדגמים החדשים של חברת „טיימקס": שעון עם ספרות הפוכות שהולך אחורה. ויש גם פרות, נמלים, סכינים ומזלגות

חברת „טיימקס" מאמינה שכל אדם ישמח לקבל במתנה שעון שעליו חרוטה הברכה „שיהיו לך חיים יפים". השעון הזה, מקו „ג'ו בוקסר" של החברה, הוא אחד משורה ארוכה של שעונים מגניבים שהחברה השיקה כתשובה מוחצת לשעוני הכיף של „סווטש". באוסף החדש יש גם דגם שלא רבים היו רוצים לקבל: על פניו כאילו רוחשות נמלים. ועבור שוחרי כדורת עוצב שעון עם בקבוקי המשחק.

לבעלי חוש הומור מוצע שעון עם ספרות הפוכות שהולך דווקא לאחור. יש גם דגם שפניו מקושטות בפרה דשנה, ואילו רצועתו עשוייה מעור פרה אמיתי. ולחילופין – שעון שעל פניו ביציה, עם סכין ומזלג על־תקן מחוגים.

גם על אנשי הסייבר וההייטק חושבים שם. למענם הופק דגם שמסוגל לקלוט היישר מהמחשב מספרי טלפון ותאריכי פגישות וימי־הולדת. לא פלא שהדגם הזה, „טיימקס דאתה לינק", קטף את פרס „המוצר החדשני הטוב ביותר" של המגזין „מדע פופולרי" לצד פרסים נוספים בתערוכות שונות.

לחברה גם דגמים שמצויידים בתאורת לילה לקריאת השעה. אבל הגרופיז של המודל גילו לתאורת הלילה שימושים נוספים: הארת פני בן/בת הזוג, תקשורת מורס עם חברים, מציאת מנעול המכונית בלילה, חיקוי תאורת דיסקו כדי להתסיס מסיבה משעממת, איתור נרות בעת הפסקת חשמל ועוד.

אגב, את שעון ה„טיימקס איירונמן תריאתלון" של הנשיא קלינטון, עם תאורת־הלילה, תרם הנשיא לפינת המזכרות מבית הנשיא במוזיאון ה„סמיתסוניאן". השעון מוצג שם ליד נעלי הבלט של בתו צ'לסי ושמלת ההכתרה של הילרי.

ומה מכינה לנו „סווטש" לקראת אביב 96'? שעונים מאלומיניום. הדגמים מצויידים ברצועות מתכת גמישות או רצועות עור, ויש ביניהם גם שעוני צלילה וכרונו. הצבעוניות שאיפיינה את דגמי הפלסטיק ממשיכה גם בדגמים החדשים. בקו ה„איירוני מידיום" בולטת הצבעוניות במיוחד וכוללת דגמים בהשראת היפה הנרדמת והאמזונה האדומה. הקו המאופק יותר נקרא „איירוני מדיום אלומינום" ומאופיין במינימליזם עיצובי.

נורית בת־יער

הקו המאופק יותר: „איירוני מדיום אלומינום"

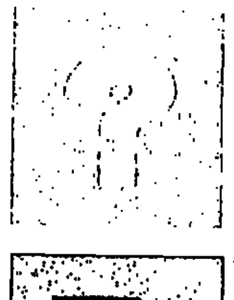

'ביק'. מה שחשוב זה לנטרל את התדמית הסקסית שיש לגרבונים

רביים

הסיגנון החדש הגיע לרגליים

קחו את הגרבונים של „ביק", תוסיפו את הצלם של „בנטון" ותקבלו שערורייה תקשורתית

יצרנית הגרבונים „ביק" החליטה שמה שטוב ל„בנטון" עשוי להיות מצויין גם עבורה. לכן היא גייסה את טוסקני, הצלם השנוי במחלוקת של „בנטון", לצילומי גרבוני החורף שלה. איך מתמודד טוסקני עם בעיית צילום גרבונים? התשובה בתצלומים. כדי לנטרל את התדמית הסקסית שיש לגרבונים, צילם טוסקני את רגלי הדוגמניות כשתינוק מלאכי מונח עליהן, או שהנציח את הדוגמניות בשעת פעולה, ממהרות לפעילויותיהן השונות.

הגרבונים עצמם, בעובי 20 דנייר, מוצעים אטומים בצבעים שחור, חום, אפור כהה וקרמל. יש גם גרבונים ממשי זוהר משולב בלייקרה ובתחתוני סליפ באותם צבעים וכן בכחול כהה וכו'. ההיצע כולל גם דגם עם מגן כותנה תחתון.

המחירים: 15־12 שקל. לגרבונים 15 דנייר, ללא לייקרה: 6.

נורית בת־יער

ת

א

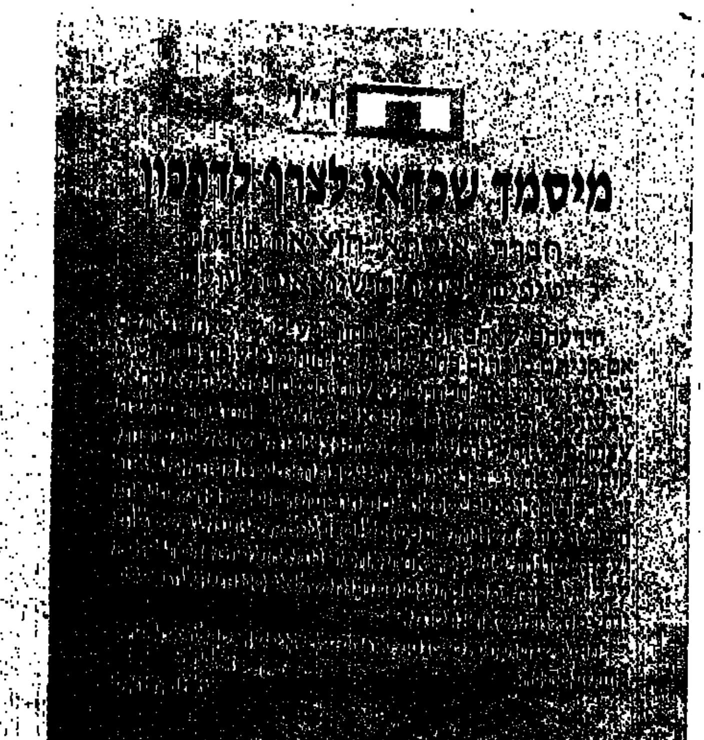

מדריך יומולדת

אפשר להסתפק בחומוס

מדור אסטרולוגי חדש, מדריך לחברים ולאוהבים: מה לעשות כדי לשמח את ליבו של מי שיש לו יום־הולדת השבוע

איך הם הכי אוהבים לחגוג יומולדת? הסכנה שבעריכת תוכניות גדולות מדי ליום הזה, היא שחתני השמחה עלולים פשוט לא להופיע. עניין דחוף יותר יעלה, והם ישכחו מה שנקבע או יגיעו באיחור רב. מכיוון שילידי השבוע עסוקים בדרך־כלל בכמה דברים בעת ובעונה אחת, אין להתפלא שכך קורה. מצד שני, הם אוהבים לחגוג, ובמיוחד כשהם אלה שעומדים במרכז החגיגה. פתרון אפשרי הוא לערוך להם מסיבת הפתעה, לא להגיד שום דבר ולקוות שלא יפתיעו בהפתעה משלהם שתשבש את התכניות.

מה כדאי לתת להם מתנה? מתנה אינה בגדר הכרח. בדרך־כלל הם אינם מצפים לכך, ואפילו מרגישים תחושה של מועקה בגלל הצורך המחייב להרגיש אסירי תודה. אפשר להפתיע אותם במתנה ספונטנית, להזמין אותם לבילוי של יום־הולדת, לטיול או לארוחה בלתי רשמית, וזה יגרום להם אושר רב יותר.

כרטיס ברכה: לא כדאי להכביר מילים ולהרבות בגינונים. מצד שני, כרטיס יפה, אולי ציור אהוב עליהם או צילום מעניין, מייד ימשוך את תשומת־ליבם. החודשים האחרונים לא היו כל־כך נוחים עבורם, ואפשר לאחל להם התאוששות מהירה ושיחזירו לעצמם את הרוח האופטימית שמאפיינת אותם בדרך־כלל.

ארוחת יומולדת: כאמור, תוכניות עלולות להשתבש בגלל לוח־הזמנים הלא כל־כך מקובל של ילידי השבוע. תנו להרגשה של הרגע להנחות אתכם, ולהחליט אם לבשל ארוחת שחיתות ביתית או לצאת לאיזה מקום מיוחד במינו. אפשר לחגוג להם יום־הולדת על חומוס ופיתות, והם ייהנו באותה מידה. העיקר הספונטניות והרעיון.

מסיבת יומולדת: ילידי השבוע בהחלט נמנים עם אוהבי החברה, ומרגישים בנוח בכל מקום. הרבה פעמים הם הרוח החיה שיוצרת את האווירה. אם המסיבה נערכת לכבודם, בוודאי ירגישו טוב וייהנו מתשומת־הלב. לא צריך להתאמץ יותר מדי כדי לשמח אותם. עצם ההתכנסות של אנשים אהובים תגרום לכך.

איך יהיה יום־ההולדת שלהם השנה? השנה חשוב במיוחד להעניק להם תשומת־לב ולהוציא אותם מהאווירה המרבכת מעט שייתכן ששקעו בה. כל מיני בעיות מעסיקות את דעתם, ויום־ההולדת הוא הזדמנות להשכיח אותן. כדאי גם להתרחק מהמקומות הקבועים והיומיומיים, ולחשוב על סביבה או מקום שונים מהרגיל.

מרים בנימיני

הָ יה היה לפני שנים רבות נסיך יפה־תואר, שיום אחד התעורר והחליט שהוא תרנגול־הודו. לא עזרו דברי היועצים, לא עזר בכיה של המלכה. הנסיך התבצר בעמדתו והתמקם מתחת לשולחן, כיאה לתרנגולים. הממלכה נותרה אובדת עצות ולאיש לא היה פתרון. לאיש – מלבד רבי. רב הארמון פנה אל הנסיך ואמר לו: 'נכון שאתה תרנגול הודו, אבל אף אחד חוץ ממך וממני לא צריך לדעת מזה. שב ליד השולחן כמו כולם והתנהג כמו כולם, ועדיין פנימה תישאר תרנגול הודו'. ואכן, כך היה, והשמחה חזרה לשכון בממלכה".

זו אותה בדידות,

[illegible]

הפסיכולוג ד"ר יהודה ישראלי מטפל בעיקר בבעיות מיניות, ובעיקר בכאלה של הומוסקסואלים ולסביות. חמש שנים בסן פרנסיסקו הזיזו הצידה את הדעות הקדומות, ועזרו לו לפתח שיטת טיפול אסוציאטיבית: שיטת לקאן. אם צריך, הוא מגייס אפילו את הרבי נחמן מברסלב ● גאיה קורן

ללא ספק, הקדים רבי נחמן מברסלב את זמנו. מי חשב באותם זמנים, שמעשיית הרב תפנה להומוסקסואלים ותעודד אותם להישאר בארון ולהרגיש טוב עם זה? למרות השנים שחלפו, המעשייה אמיתית מכל אגדה שסופרה אי פעם. ד"ר יהודה ישראלי, 34, פסיכולוג קליני, שאך עכשיו נחת כאן לאחר חמש שנות התמחות בנושא התנהגות וזהות מינית בסן־פרנסיסקו, עלה על הפוטנציאל המשחרר במעשייתו של הרב מברסלב, והוא משתמש בו לא פעם כאשר הוא מטפל בפציינטים. שכן בין לקוחותיו יש לא מעט הומוסקסואלים, לסביות, דו־מיניים וא־מיניים.

ד"ר ישראלי צמח במושב אביחיל, ובעבר ראה את ההומוסקסואלים כאנשים מוזרים במקצת. „גם לי היו דעות קדומות וסטיגמות", הוא מודה. „עברתי הרבה מחסומים שהיו לי קודם, הרבה פחדים".

כשהגיע לסן־פרנסיסקו, בירת ההומואים, נפתח בפניו עולם חדש ומרתק. „באוניברסיטה היו פרופסורים גיי'ז ואחר־כך היו לי הרבה קליינטים גיי'ז. פתאום הבנתי שיש להם בדיוק אותן בעיות כמו להטרוסקסואלים. אותו חשש מכישלון ביחסים, אותה בדידות, אותו רצון לאהבה".

ד"ר ישראלי עצמו נשוי ואב לשני ילדים. בניגוד לאחרים, הוא אינו סבור שבכל גבר מסתתר הומו ושבכל אשה מסתתרת לסבית. „מיניות היא נושא בעייתי, זה המחיר הגבוה של הציוויליזציה", הוא אומר. „כולם מודעים לבעייתיות הזאת, למרות שלא לכולם יש בעיות מיניות". ולמרות שהוא פועל כמעט כמו סקסולוג ומטפל בפחדים וחרדות סביב האקט המיני, בווג'יניזמוס ובשפיכה מוקדמת, הוא נוגע גם בנקודות פחות פיזיות ביחסים שבינו לבינה או שבינו לבינו.

שיטת הטיפול שלו שונה מהמקובל. הוא מתיישב מולך ומבקש שתזרוק לו אסוציאציות, מה שעולה לך בראש – גם אם אין קשר בין הדברים, גם אם אתה נשמע מבולבל וחסר־פשר. „אסוציאציות זה הכלל הראשון, הפטנט הראשון בפסיכולוגיה. פרויד המציא את זה, והיום זה חזק מתמיד. ככל שהאסוציאציות יותר חופשיות, ככל שיש יותר תנועה במוח, כך מאגרי היצירתיות שלנו יותר נגישים".

פרויד המציא, אבל לא רשם בעלות בחברת הפטנטים. לקאן, אוייב חרוץ שלו, ביסס תורה שלמה המושתתת על אסוציאציות. על־פי הגישה הלקאניינית, המיניות האנושית היא סמלית. היצר כבר עבר גילגולים מסובכים והוא אינו „טבעי".

„זאת בדיוק הגישה שיכולה לשחרר הומוסקסואלים והטרוסקסואלים לגבי התנהגותם המינית", מסביר ישראלי. „בעיות נובעות מרצון לא מודע או לא מבוטא. כשאני רוצה משהו ולא יודע מה, אני חש חרדה ואי־שקט. מה שאני שואל מטופל זה 'מה אתה רוצה'. אני גורם לו להיות מודע לרצונות שלו, ומכאן הכל תלוי בו. הוא יכול להביא את רצונותיו לידי ביטוי, או שלא. הסבל הנפשי לא נובע מהוויתור, אלא מחוסר הידיעה".

ישראלי נתפס למלים ולביטויים שמטופליו הוגים בהיסח־הדעת. לפעמים מסתבר, שהמקור לכל הבעיות הוא ביטוי או מלה שתקועים בראש. „לפי הגישה הלקאניינית, צריך להעביר את האדם למצב של שליטה בשפה, ולא שהשפה תשלוט בו. היתה לי מטופלת שכל הזמן אמרה: 'לא מתאים לי'. לא התאים לה החבר שלה, לא התאימה לה העבודה שלה. כשגיריתי את השימוש במונח הזה, מסתבר שבגיל ארבע היא הראתה לאמה מעשה ריקמה שהכינה, ונענתה: 'זה לא מתאים'. מאותו רגע החלה לדבר על יחסיה עם אביה והתעסקה עם העיוור ולא עם הסבל שהטיל על החיים שלה".

– החיים באמת תמיד אשמים?

„אשמה היא רק חצי הסיפור. השלב הראשון בטיפול הוא להבין שההורים אשמים. השלב השני הוא להגיע לידי [illegible] של גורל, כמו ההורים שלנו. זה הסוף של המעבר [illegible] ללקיחת אחריות על גורלנו".

– נעשים מיסטיקנים?

„אנחנו תוצר של קריסת נסיונות כושלים. אנחנו מתנהגים את הלא־מודע של ההורים, שהתנהגו כפי שהוריהם היו רוצים. צריך לעבור על קריסת הרצונות ולהשתחרר ממנה. אני מאמין שיש לנו אפשרות ליצור את הגורל שלנו. הטיפול הוא 'פוס' מהמשחק, מהדטרמיניזם של החיים. אתה לוקח את החופש לזרוק אסוציאציות עד שהאבק יוצאת".

טיפול פסיכולוגי שפולש לחדר המיטות שלנו עלול לגרום למבוכה היסטרית. ד"ר ישראלי אומר שאין סיבה לדאגה. אותו, כלום לא מביך. „מאוד מסקרן אותי לדעת איך אנשים פועלים, ואני שמח שמספרים לי בפרטי פרטים על החיים האינטימיים. זה לחם העבודה שלי".

– קוראים לזה מציצנות.

„חלילה. לא הייתי קורא לזה 'מציצני'. הסיפוק שלי הוא מימוש הרצון שלי שאחרים יממשו את רצונותיהם. מה שמלהיב אותי בטיפול זה הפירושים שניתנים למלים. זה דומה לפרשנות של טקסט".

– ואיך מהירות השפיכה מתאימה לטקסט?

„הגיע אלי גבר שגומר מהר, ובטיפול התברר שכל החיים הוא עושה דברים במהירות, מתוך אמביציה שבעצם נועדה לספק את ההורים שלו. על־פי שיטת לקאן, מיניות ודרך־חיים מהווים סימפטום אחד. דרך זה שהוא נהיה מודע לעובדה שהוא אמור לספק את האמביציה של הוריו, הוא משתחרר בכל תחומי החיים. הוא יודע מתי לרצות אותם ומתי לרצות את עצמו".

– עוד דוגמא.

„סטודנט שסיפר לי שהוא לא מסוגל לגמור עבודות סמינריוניות, גילה שהוא גם לא יכול לגמור במיטה. מבחינתו, לסיים פרוייקט היה להצליח במחיר של לאבד את אביו החורג. האב התייחס אליו רק כשהיה צריך את עזרתו. ברגע שהיה עצמאי, האב איבד את העניין בו".

לגיי'ז אפילו קשה יותר, כי אין להם מודל לחיקוי. הם לא יכולים להסתכל על ההורים שלהם ולהגיד: „ככה מתנהג זוג וככה נתנהג גם אנחנו".

„הרבה מהם חלוצים", אומר ישראלי. „אין אצלם חלוקה של גבר־אשה, למרות שזו דרך שבה הטרוסקסואלים נוהגים לראותם. גבר שמתחפש אשה לא הולך להיות גיי".

לקליניקה של ישראלי הגיעו זוגות של לסביות והומוסקסואלים, והטיפול בהם היה כבכל זוג אחר: מי עושה מה בבית, איך מנהלים מערכת יחסים, כמה חופש הם נותנים אחד לשני.

לאחר הטיפולים הגיע בחור הומוסקסואל שהרגיש „שפוט", מנוצל. הוא הרגיש כל־כך מכוער עד שביקש להחליש את האור בחדר. כשהיה עובר ליד חלונות ראווה, היה עוקף אותם כדי שדמותו לא תשתקף בהם. ד"ר ישראלי הביט במטופל וראה מולו בחור נאה ומטופח. „מלה אחת שבה השתמש הדליקה אצלי אור אדום. המלה היתה 'סנוב'. הסתבר שהבחור השתמש בבן־הזוג כסטאטוס, כי הוא לבד לא הרגיש מספיק חשוב. כשהוריו חששו שהוא יאפיל עליהם בהשגיו, היו משתמשים במלה 'סנוב'. רק כשהבין זאת, חזר אליו בטחונו העצמי והוא הצליח לממש הישגים.

„הדברים שאנחנו עושים, מוכתבים לנו בלי שנדע. יש דברים נסתרים, שרק הביטוי של הרצון – תשוקה, חשק, מאוויים, משיכה, התלהבות ואמביציה – עשוי לחשוף אותם. טיפול יכול להימשך עשר פגישות, שלוש שנים או פגישה אחת. אנשים מתחמקים מטיפול בתואנות של זמן וכסף. אני מבכר את זה שהבן־אדם לא מוכן. לטיפול חייבים לבוא עם רצון ועם מוכנות. מיניות זה דבר שדורש עבודה, ועבודה דורשת רצון".

ד"ר יהודה ישראלי. „אני שמח שמספרים לי בפרטי פרטים על החיים האינטימיים". הצלום: זיו קורן

בואו לקבל כרטיסי מבצע המאה

בכל אחת מן החברות המופיעות בעמוד זה

כל שעליכם לעשות הוא לשלם בויזה בקנותכם את מוצרי החברות המופיעות בעמוד זה ולקבל במקום כרטיסי מבצע שיתווספו לכרטיסים שתקבלו בקניותיכם בתחנות הדלק של חברת דלק וברשתות שופרסל, היפרכל והגל והירוק. בכרטיסי מבצע אלו, מסתתרות אותיות או ספרות המתגלות רק בעזרת המפענח של ויזה. אספו אותיות אלה, הרכיבו את המשפטים המזכים בפרסים אדירים וזכרו- **כל הקודם זוכה !**

בהצלחה ! למידע נוסף טלמסר מס' 055-332262

דומינו'ס פיצה

FORON מכונות כביסה, מייבשי כביסה, מדיחי כלים, תנורים ומקפיאים
Schneider טלויזיות, וידאו ומערכות שמע
EIO שואבי אבק
ממיטב תוצרת גרמניה
מרכזי שיווק: כל אלקטריק – רמת-גן, סטרון – ירושלים, פ.ר. – חדרה, א.א. אלקטרוניקה – באר-שבע
טלל בע"מ TLL LTD.
יבוא ושיווק מוצרי חשמל ואלקטרוניקה
טל. 03-5599775, רח' המשביר 20 א.ת. חולון

סוקר אופיס
המעצמה לציוד משרדי במחיר נמדי
הכוח להציע הכול, ובזול!

Budget
באדג'ט השכרת רכב
המסגר 43, תל-אביב, טל: 03-5623111
■ השכרת רכב בארץ
■ תכנית השכרת רכב בחו"ל SUPER APEX
■ מכירת רכב מצי החברה
לרשותך 11 סניפים ברחבי הארץ

פוג'י
על כל קניה של סרט צילום או קלטת תקבלו כרטיסים למבצע המאה בחנויות הצילום המובחרות ברחבי הארץ
FUJIFILM
פוג'י. סרט חובה.

קאזה - הרשת הבינלאומית לכלי בית, ריהוט ומתנות
סניף רמת החייל
סניף בת-ים
סניף פתח-תקוה
סניף נתניה
סניף קריון
casa
זה עולה פחות בקאזה

MULTI SYSTEM BUG
מקבוצת קרדן השקעות
באג מולטיסיסטם בע"מ
רח' כנרת 13 בני ברק 51201
טל. 03-6794711 פקס' 03-6708174

BLACK&DECKER®
היצרן הגדול בעולם לכלי עבודה חשמליים

arkia ארקיע
חברת התיירות והתעופה הגדולה בישראל

DUTY FREE
ג'יימס ריצ'ארדסון

KETER
רשת חנויות כתר פלסטיק

CLIFFHANGER
נעלי טיפוס הרים/הליכה
להיט ריבוק לחורף 96
לנשים, גברים וילדים
Reebok

DURACELL
ALKALINE BATTERY

ADI
QUALITY QUARTZ WATCHES
קבוצת-יבנה, טל. 548601, 08-548345
מבחר שעונים אלגנטיים, ספורטיביים, שעוני צלילה ושעונים קלאסיים. להשיג בחנויות המובחרות ברחבי הארץ.

אופיר טורס
עולם נפלא בהישג ידך

TOP 10
רשת חנויות מוסיקה
הד ארצי

דלק צלחה!
VISA כ.א.ל VISA
היפרכל
שופר-סל

ההשתתפות במבצע אסורה על עובדי דלק, שופרסל, כ.א.ל, פרסום אחר וכל עובדי החברות המשתתפות במבצע המפורטות בתקנון ובני משפחותיהם.

ממריאה

לפני חודשיים היא הסתכלה עלינו מכל שלטי החוצות, בפוסטר של אופנת „סטפנל": לירז מסילתי. בראיון היא מודה שהיא עוסקת בדוגמנות בעיקר בגלל הכסף ● צחי כהן

נמשכתי לדוגמנות בגלל הכסף ובגלל שאני אוהבת שמסתכלים עלי", מתוודה הדוגמנית החטובה לירז מסילתי, שמככבת בפרסומות של „סטפנל", „המשביר לצרכן" ו„גבינה מעודנת". היא מתנשאת לגובה של 1.77 מטר ושוקלת 53 ק"ג. מידת המכנסיים שלה היא 36. „אני אוכלת המון ובלי חשבון קלוריות", היא אומרת. „אני נשקלת פעם בחודש. אם אני רואה שעליתי בקילו אני עוצרת את זה בזמן, אבל אני לא מתנזרת מאוכל". הדוגמנית הבינלאומית הנערצת עליה היא לינדה אוונג'ליסטה, והדוגמנית הישראלית הכי יפה בעיניה היא שירי בן־ארי.

היא נולדה לפני 19 שנה באשקלון ועדיין גרה עם הוריה. במשך השנים היה בית משפחתה מקום מיקלט לילדים שהוצאו מחזקת הוריהם הביולוגיים על־ידי הרשויות. הלירזים שימשו כמשפחה אומנת להרבה ילדים שנולדו למשפחות הרוסות ובאו לגור איתם.

„ההורים שלי מאוד אוהבים ילדים", היא מספרת. „כשהייתי בת 14, הגיעו אלינו לשלוש שנים שני אחים, האחד בן ארבע והשני בן שנה. הם היו ילדים שלנו לכל דבר. אני אישית אהבתי אותם כאילו הם האחים הקטנים שלי. לפני שלוש שנים הם נלקחו מאיתנו. מאוד נקשרנו אליהם. במשך שלוש השנים האלה לא היה להם שום דבר בעולם חוץ מאיתנו.

„אמא שלהם, שהיא נרקומנית, גילתה אחרי שלוש שנים שהם אצלנו. היה משפט, והוחלט להעביר אותם לאימוץ. אנחנו מאוד רצינו לאמץ אותם, אבל זה היה כרוך בהמון סידורים בלתי אפשריים, כמו לעבור לעיר אחרת. סיפור הפרידה מהם ילווה אותי כל החיים. נאלצנו גם לנתק איתם את הקשר, כדי שהם ייקלטו בחיים חדשים ושלא יהיה דבר שיפריע להם אצל המשפחה החדשה. אני מאוד מתגעגעת אליהם".

לפני שלוש שנים היא נרשמה בסוכנות הדוגמניות של שרית דמיר ומאז הקריירה שלה פורחת. בגיל 16 בחנה אותה סוכנת של חברת הדוגמניות הבינלאומית „עלית", שהגיעה לארץ כדי לגלות דוגמניות ישראליות שעשויות להצליח באירופה. הסוכנת האיטלקיה ראתה את הבוק של מסילתי, והתלהבה. היא הזמינה אותה לאודישן, אליו הגיעה לבושה בפשטות: ג'ינס וחולצת טי. בעקבות האודישן הזמינה אותה הסוכנת לעבוד במילנו. למרות גילה הרך, היא היטלטלה לשם בלי ליווי ההורים. זו היתה הנסיעה הראשונה שלה לחו"ל.

„מילנו היא אחת הערים הכי תוססות בעולם מבחינת אופנה", היא מסבירה. „זו אחת משלוש בירות האופנה העולמיות, יחד עם פאריז וניו־יורק. דוגמנית שמגיעה למילנו ומוצאת שם עבודה, נחשבת לדוגמנית־על. ההסדר ביני לבין סוכנות 'עלית' היה שהם מממנים את כרטיס הטיסה שלי ואת השהייה שם, ואם אני עובדת אני מחזירה להם את הכסף שהם הוציאו. אם אני לא מקבלת עבודה הם משלמים הכל בעצמם, וזה סיכון שהם לוקחים.

„טסתי לבד. זה היה מאוד מפחיד. החוויות שעברו עלי בדוגמנות דחפו אותי להיות מאוד עצמאית. כשהגעתי לתל־אביב, היא נראתה בעיניי גדולה ומפחידה, ורק בזכות הדוגמנות למדתי להתמצא בה.

„למרות שאני באה ממשפחה מסורתית ושמרנית, ההורים שלי עודדו אותי לאורך כל הדרך, ודחפו אותי. הייתי במילנו חודש. ההורים דאגו לי מאוד והשתדלתי להתקשר אליהם כמעט כל יום. בשדה־התעופה במילנו לא קיבל אותי אף אחד, והגעתי בכוחות עצמי במונית למלון. לא עבדתי שם ממש. עבדתי יותר על שיפור הבוק שלי. עשיתי המון טסטים. התמונות שהבאתי ממילנו פתחו בפניי אפשרויות חדשות והביאו לי הרבה עבודות בארץ. כשחזרתי כבר הייתי הרבה יותר משופשפת".

– מה היה סדר היום שלך במילנו?

„זה היה טירוף. כל בוקר קמים, מתייצבים בסוכנות, לוקחים רשימה של אודישנים ויוצאים להיבחן כל היום. אם היו צילומים באותו בוקר, אז כמובן שנפגשים עם הצלם. בערב הולכים לישון או לבלות. גרתי שם בבית דירות של דוגמנים ודוגמניות, אז חיי החברה היו מאוד תוססים. היינו יוצאים למסעדות".

– איך השתלבת בחברת הדוגמניות המנוסות?

„הייתי בין הקטנות שם. כל הדוגמניות בבית־המלון היו בנות 20 פלוס, אבל אני חושבת שהשתלבתי יפה. שלושת השבועות הראשונים היו מאוד כיפיים. זה היה ביולי, והיו המון דוגמניות. בסוף יולי תיכננתי לחזור לארץ, כי באוגוסט ענף האופנה במילנו יוצא לפגרה. ברגע האחרון נבחרתי להצטלם למגזין, מה שאילץ אותי להישאר שלושה ימים נוספים. אלה היו שלושה ימים קשים, כי הייתי לבד. בית הדוגמניות ממש התרוקן, ומצאתי את עצמי בעיר זרה עם שפה זרה. גם שני פרידן, שהיתה איתי, חזרה לארץ. לא היכרתי אף אחד והיה לי קשה".

– בטח נתקלת שם בסמים ובחיי הוללות מיניים.

„נכון, במיוחד במלון. במילנו לא מתייחסים כל־כך ברצינות למעשני חשיש. יש חוק שאוסר את זה, אבל לא מקפידים. נתקלתי שם בסמים וניסיתי מאוד להתרחק, אבל גם אצלי בחדר עישנו פעם חשיש. אני לא. אורגיות לא ראיתי, אבל אני חושבת שהיו. היו בלגאנים, היו התאספויות בחדרים. לא ניסו לשתף אותי, כי באמת הייתי קטנה מכולם".

– מה תרמה לך השהות במילנו?

„הגעתי למקום זר והייתי צריכה להתמצא בו לבד. נחשפתי לעולם הגדול. מכיוון שגרתי בחדר עם עוד שני אנשים, למדתי לחיות עם אנשים ולהסתדר איתם. אלה דברים שלא היכרתי לפני כן. אצלי בבית יש לי את החדר שלי, ומה שאני רוצה מייד נותנים לי. פתאום אני נמצאת במקום שבו אני צריכה להסתדר לבד. זה שינה אותי. חזרתי לארץ כשאני כבר יודעת ללכת בכוחות עצמי".

אחרי כיתה י"ב היא הוזמנה לעבוד בפאריז. „מאוד לא רציתי לנסוע שם, אבל דחקו בי. פחדתי להיות שם לבד. בארץ היה לי טוב עם החבר שלי, וזו סיבה נוספת שבגללה לא רציתי לנסוע. הגעתי לפאריז בתחילת ספטמבר, והיה לי קר נורא. לא ידעתי שיהיה קר, אז לא הבאתי איתי בגדים חמים. נחתתי עם חולצה קצרה. אחרי שבוע שלחו לי מהבית מעילים".

בפאריז היתה עמוסה בעבודה. היא הצטלמה לשער מגזין האופנה „אל" הגרמני והצטלמה לכתבת אופנה ב„מארי קלר" הצרפתי. תמונה שלה פורסמה גם ב„אל" הצרפתי.

– החשיפה המוקדמת לחיי הזוהר משפיעה על הגיל שבו מתחילות הדוגמניות לקיים יחסי מין?

„לא, ואני מדברת מנסיון אישי. כל אחת – אם היא הציבה לעצמה מתי היא רוצה לעשות את זה – תעשה את זה עם או בלי הדוגמנות".

– את בחורה שמרנית?

„אני באה ממשפחה שמרנית. אני לא שמרנית".

– חשוב לך להתחתן בתולה?

„לא".

– כמה את מרוויחה?

„לכתבת אופנה בעיתון הסכום נע בין 100 ל־150 דולר, בארץ וגם בחו"ל. גם על צילום לשער ירחון מרוויחים סכום דומה. דוגמנית טובה תסכים לעשות שער בחו"ל אפילו בחינם, כי כך היא יכולה לקנות את עולמה. אם אתה מגיע לאודישן ומראה להם שהצטלמת לשער של 'אל', מתייחסים אליך אחרת. על עבודות אחרות מרוויחים בחו"ל סכומים עצומים בהשוואה לארץ. אני עדיין לא מרוויחה 30 אלף דולר לפרסומת. אני מקבלת כמה אלפי דולרים לפרסומת, ועם הזמן זה הולך וגדל. כשהתחלתי, לא שיערתי שאגיע לסכומים כאלה, אבל הגעתי. אם יציעו לי על פרסומת 200 דולר, לא אסכים. גם לא בשביל 500 או אפילו 1,000".

– מה את עושה עם כל הכסף?

„מבזבזת על בגדים ונעליים. קניתי גם טלוויזיה ומערכת".

– מה החבר אומר על הנסיעות שלך לחו"ל?

„זה קשה. מתגעגעים, אבל זה חלק מהעבודה".

– מה אנחנו צריכים לדעת עליו?

„אני לא רוצה לדבר עליו. אני יכולה להגיד שהוא מושבניק מאיזור הדרום, שבחודשים האחרונים סיים את שירותו הצבאי. אני מקווה לחיות איתו את המשך חיי. הפרסום השפיע במינון מאוד נמוך על הקשר שלנו. הדוגמנים שנמצאים סביבי כל הזמן לא מהווים איום. אני יודעת שכל בחורה בגילי היתה מאוד שמחה להיות בקירבתם, אבל אני לא מתפתה. מבחינתי הם חלק מהעבודה. יש לי חבר שלוש שנים, ואני אוהבת אותו. אני איתו ורק איתו".

– הוא חתיך?

„כן, הוא נראה טוב".

– מה אתם אוהבים לעשות כשאתם רוצים להתפנק ביחד?

„ללכת למסעדה טובה או סתם בבית, להתפנק מתחת לשמיכה".

– כמה רחוק את מוכנה ללכת בצילומים?

„כשיגידו לי להוריד את החולצה – אם זה מתאים לי, אני אסכים, ואם לא, אז לא. היום אני לא ארגמן בעירום, ואני חושבת שגם בעתיד לא. לדגמן תחתונים וחזיות אני מוכנה. החבר שלי מקנא לי במידה מסויימת, אבל הוא תומך ומעודד ומאוד רוצה שאצליח".

– מה השאיפות שלך?

„השאיפה שלי היא לא הדוגמנות. השאיפה שלי היא קריירה אקדמית וזאת העדיפות הראשונה שלי. אני מתכוונת להתחיל ללמוד עבודה סוציאלית או פסיכולוגיה. הדוגמנות בשבילי תהיה נספח. אני מתכוונת להתחיל ללמוד לתואר אקדמי עם או בלי הדוגמנות".

לירז מסילתי. מוכנה לדגמן תחתונים וחזיות, למרות שהחבר שלה קצת מקנא.

תצלומים: דניאל חכים

נעליים: 349 ש"ח ● בגדים: „סטפנל", גרביים: גיבור־סברינה ● הפקה: דפנה מגדהלקי ● איפור: בועז ששין

סוודר ירוק: 289 ש"ח, חצאית סקוטית שחורה: 299 ש"ח,

הילד הרע של בריטניה

דייוויד הרסט, אחת הדמויות הבולטות באמנות הפלאסטית הבריטית, הוא גם שותף בהצלחות האחרונות של דייוויד בואי, דייב סטיוארט ו„בלאר"

„דמיין העניק לי השראה. הוא הציל אותי". כך אמר דייב סטיוארט (ניצול ה„יוריתמיקס") על האמן הפרובוקטיבי המבריק דמיין הרסט. הרסט, 30, האמן הבריטי המפורסם ביותר כעת, כבר הוכתר כילד הרע, הנורא והפרוע. הוא הכניס חיים חדשים לאמנות הפלאסטית הבריטית ושינה את פניה.

הרסט מעצב עטיפות תקליטים וקליפים לאמני פופ רבים כמו להקת „בלאר" ודייוויד בואי, והוא יקיר מגזיני הסטייל הבריטיים ה„פייס" ו„איי.די". ה„פייס" אף בחר בו כאחד מ־15 האנשים המשפיעים והבולטים כיום בתרבות הבריטית, יחד עם ביורק, פול וולר, דיימון אלברן (סולן „בלאר"), שינייד או'קונור ואחרים. הכיתוב מתחת לתמונתו היה: „נער הטנק".

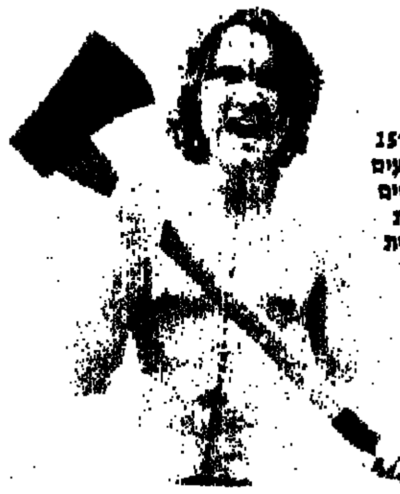

הרסט. אחד מ־15 המשפיעים והבולטים בתרבות הבריטית

ההתחלה שלו היתה צנועה, בעיר לידס, אבל מאז הספיק לעשות כותרות ולחולל שערוריות. הוא הרגיז, למשל, פעילים למען בעלי־חיים כאשר הציג כריש אימתני משומר במיכל שקוף, כבשה בתוך אקווריום פורמלין (שם העבודה: „הרחק מן העדר") ופרה מחולקת לשניים.

למרות שנטען כי הוא חולם לעבוד עם גופות אדם וליצור פסלים מבשר נרקב, הרסט אמר לאחרונה בראיון ל„אמ־טי־וי", כי הוא „לא מעוניין ליצור עבודה עם חלקי אדם. כאשר אדם מביט בבעלי־חיים הוא מרגיש משהו אנושי. אבל כאשר הוא מביט בחלקי אדם, הוא לא מאמין למראה עיניו. אני מקבל מכתבים מוטרפים מאנשים נורמליים לחלוטין, שמציעים לתרום לי את אבריהם אחרי מותם, כדי שאעשה בהם שימוש בעבודתי. לכן, כאשר עבדתי עם בואי על הקליפים החדשים שלו ובנינו את היצור המיתולוגי המינוטאור, החלטתי להשתמש בראש של שור, ולא באברי אדם".

הרסט לא מסתפק בעיצוב קליפים ופנה לאחרונה לבימוי. יצירת הבכורה שלו היא „קאנטרי האוס" של „בלאר", זהו אחד הקליפים הכי עולצים המשודרים כעת, ומככב „בני היל על אסיד". המעבר לבימוי קליפים נראה לו טבעי. „תמיד שמעתי מוסיקה וראיתי טלוויזיה, הרבה לפני שהלכתי לגלריות. עשיית קליפים היא חלק מהאמנות שלי. אני לא רואה הבדל גדול בין מוסיקה למשחק ויזואלי. בשניהם אתה פשוט צריך סוג של אימאג' כדי להתחיל ליצור. כדי לביים קליפים אני צריך [illegible]

ראש 1
השבוע בדוכני העיתונים

בשער:
גיון בן גיובי

מצורפים לראש 1

אבן מזל + מדריך התאמה למזל האישי

שטרות דולר בוץ

גלוריה המזכה אותך ואת אמא ביום פינוק במועדון לאשה!

לא יוצא לי מהראש

מחר זה היום שלך!
גליון "לאשה" החדש מחר בדוכנים!

השער:
חילה מרין, תגלית השנה 94'

תחקיר
שערוריה:
מאכילים אותנו מזון מסוכן לבריאות!

מומחית ישראלית: דיאנה עדיין בולימית

סדנה למתמכרים להימורים

הצעירה שהפחיתה 41 ק"ג

המכורים לאופרות סבון

נערות ליווי בצל הקטיושות

100,000 שקל הפרס הגדול במיבצע שופינג בלי הפסקה וגם 25,000 שקל בכל שבוע במיבצע ענק של לאשה וישראכרט (פרטים וכרטיס מבצע בעמ' 48-51)

חינם כל אחד זוכה סוד השבוע

אופנה – סריגים לחורף
יופי – הדרכה לציון התסרוקת
עיצוב – חדרי הילדים החדשים
צרכנות – טיפים לציון הבית
ילדים – איך להתמודד עם מחלות החורף
אוכל – שטרודל במלית אגוזים ושקדים
בריאות – שיטה אהמכנית לטיפול בקמטי פנים

כל המועמדות בתחרות תגלית השנה 94'

פעם בשבוע מגיע לי לאשה

בית המשפט המחוזי בתל־אביב־יפו — ת.א. 297/95 — המר' 2032/95

בענין: אזדט תעשיות הגייניות בנלאומיות בע"מ (בכינוס נכסים) (להלן – "החברה")

הזמנה לקבלת הצעות

א. הציבור מוזמן להגיש הצעות לרכישת כל נכסי החברה ו/או חלקם ו/או הצעות לרכישת ציוד תעשייתי וכלי רכב השייכים לחברה כמפורט להלן:
(1) מכונת לייצור ואריזת תחבושות הגייניות עם כנפיים;
(2) מכונת לייצור ואריזת המוצר הידוע בשם תחתולים;
(3) ציוד חשמלי;
(4) תחנת טרנספורמציה ושנאים;
(6) מדחסי אויר;
(7) ציוד משרדי;
(8) שתי מלגזות מתוצרת מיצובישי מודל 1993;
(9) טנדר סובארו מודל 1993;
(10) חומרי גלם.

ב. ניתן להגיש הצעת רכישה כוללת לכל הציוד ו/או הרכבים של החברה.
ג. את הציוד והרכבים ניתן לראות בימים א' עד ה' בשעות 09.00 עד 14.30 במפעל החברה הנמצא בא.ת. ברקן.
ד. הציוד והרכבים ימכרו במצבם כמות שהם (AS IS), ואין החזים אחראי למצבם ו/או תקינותם ו/או שלמותם. על הרוכש שהצעתו תתקבל לפרק ולהוביל את הציוד על חשבונו.
ה. הצעות בכתב ניתן להגיש למשרד החזים ברחוב הירקון 315, תל־אביב, טל: 03-6042266, פקס: 03-6042652 לא יאוחר מיום 24.12.1995. לכל הצעה יצורף שיק בנקאי ע"ס 5% מסכום ההצעה (לרבות מרכיב המע"מ). מציע שהצעתו תתקבל ואשר יחזור בו מהצעתו יחולט השיק שמסר.
ו. החזים אינו מתחייב לקבל את ההצעה הגבוהה ביותר או כל הצעה שהיא והוא שומר לעצמו את הזכות לנהל מו"מ עם כל גורם שהוא.
ז. המכירות כפופה לאישור כבוד בית המשפט המחוזי בת"א.

אהוד בתרון, עו"ד
בתפקידו כמכונס נכסים של החברה
קריתי, סדן ושות',
משרד עו"ד

עירית ירושלים
הועדה המקומית לתכנון ולבניה
הודעה לפי סעיף 149 לחוק התכנון והבניה תשכ"ח 1965
[illegible]

עירית ירושלים
הועדה המקומית לתכנון ולבניה
הודעה לפי סעיף 149 לחוק התכנון והבניה תשכ"ח 1965
ניתנת בזה הודעה, בהתאם לסעיף 149 לחוק התכנון והבניה תשכ"ח 1965, כי הוגשה לועדה בקשה להיתר ע"י קרית אורנית ואחרים.
מספר הבקשה: 94/0460.0
מהות הבקשה: הריסת מבנה קיים ובמקומו בנית בנין מגורים חדש.
כתובת האתר: רחוב כהרן שלמה ולמן 8 מזה שערים ים. גוש 30062 חלקה: 142.
הבקשה כוללת הקלות המפורטות להלן:
הקלה במספר הקומות 4 קומות במקום 3 המותרים.
הקלה בגובה הבנין 13.61 מ' במקום 12.5 מ' המותרים.
התנגדויות לאישור ההקלות הנ"ל, אם איזה שהן, אפשר להגיש תוך 21 יום מתאריך פרסום הודעה זו ברשומות, לכתובת: עירית ירושלים, מזכירות המחלקה לרישוי בניה, קרית העיריה כיכר ספרא 1 ים.
לאחר פרק זמן זה לא תתקבלנה התנגדויות.
ניתן לקבל טופס להגשת התנגדות ולעיין בבקשה במחלקה לרישוי בניה, בקרית העיריה.
קבלת קהל: ימים א', ג', ה', בין השעות 11:00–13:00, לאחר תאום מראש עם הגברת רוחמה יעקובי בטלפון: 297648.
אורי לופוליאנסקי־מ"מ ראש העיריה
יו"ר הועדה המקומית לתכנון ולבניה

עירית ירושלים
הועדה המקומית לתכנון ולבניה
הודעה לפי סעיף 149 לחוק התכנון והבניה תשכ"ח 1965
ניתנת בזה הודעה, בהתאם לסעיף 149 לחוק התכנון והבניה תשכ"ח 1965, כי הוגשה לועדה בקשה להיתר ע"י שפרית רוד.
מספר הבקשה: 87/0630.1
מהות הבקשה: תוספת בניה
כתובת האתר: רחוב בן זאב ישראל 6 רמות ים
הבקשה כוללת הקלות המפורטות להלן:
הקלה עבור בנית מחסן בשטח של 13.65 מ"ר.
התנגדויות לאישור ההקלות הנ"ל, אם איזה שהן, אפשר להגיש תוך 21 יום מתאריך פרסום הודעה זו ברשומות, לכתובת: עירית ירושלים, מזכירות המחלקה לרישוי בניה, קרית העיריה כיכר ספרא 1 ים.
לאחר פרק זמן זה לא תתקבלנה התנגדויות.
ניתן לקבל טופס להגשת התנגדות ולעיין בבקשה במחלקה לרישוי בניה, בקרית העיריה.
קבלת קהל: ימים א', ג', ה', בין השעות 11:00–13:00, לאחר תאום מראש עם הגברת רוחמה יעקובי בטלפון: 297648.
אורי לופוליאנסקי־מ"מ ראש העיריה
יו"ר הועדה המקומית לתכנון ולבניה

חוק התכנון והבניה, התשכ"ה–1965
מרחב תכנון מקומי ירושלים
הודעה בדבר אשור תכנית המהווה שינוי תכנית מתאר מקומית
נמסרת בזה הודעה, בהתאם לסעיף 117 לחוק התכנון והבניה, תשכ"ה–1965 בדבר אשור תכנית, המהווה שינוי תכנית מתאר מקומית הנקראת: תכנית מספר 4084 א', שינוי מס' 1/92 לשינוי תכנית מתאר מקומית מס' 4084.
[illegible]
אליהו פרימת
יו"ר הועדה המחוזית לתכנון ובניה
מחוז ירושלים

ירושן

עזרה רפואית ונפשית

● ער"ן, עזרה ראשונה נפשית. ת"א 5461111, לילדים ולנוער 6961113. חיפה 04"672222, חדרה 06"346789. ים 02"610303. נתניה 09"625110. ב"ש 07"281128. סניף הגליל 04"9588770. כ"ס 09"974555. לדוברי רוסית 03"6961113, 02"661122, 04"9889499, 04"672225, 09"828755, 06"343269.
● יד שרה להשאלת ציוד רפואי חינם ים: 02"244242 יפו 03"6817222 חיפה: 04"381704
● ויצו: קו לנשים מוכות, 03"5461183, 02"514111, 07"376310, 08"550506.
● יד ביד, ארגן קשבת לילדים לנוער ולהורים 24 ש'. 03"5226027, 04"229488, 04"922222, 02"243388, אילת 07"376366. לחייל 5222732, מ"17 עד 24.
● אוזן קשבת" לנוער ולהורים. מרכז עירוני ר"ג, 728697, 6734752, ג' 13.00–8.00, א' ד' 16.30–19.00.
● "מכון מסנה" לשירותי חירום פסיכיאטרים. ביקורי בית 24 שעות (פרטי) 03"5741856.
● המועצה לשלום הילד, קבילות ילדים, טבריה 19, ירושלים. 02"256102.
● "מרפאת שיניים" תורנות בלילה, בשבתות. טלפוני מראש: 050"257172, ביום 03"5466528. יהודה המכבי 93, ת"א, ים 02"243907.
● "בעמת" – ייעוץ בבעיות אלימות במשפחה, א'–ה', 16–9, 03"231675, 03"235922.
● "אל־סם" – רח' פקיעין 7, ימים א'– ה'. 16.00–20.00. טל. 5463587, 5462076, 02"663828, 02"663902.
● "מרפאת־כאב" כאבי גב, פרקים, ראש, טיפולים בדיסקוס, אסטמה, אולקוס... טיפול לגמילה מעישון אקופונקטורה ולייזר, 03"6051563.
● טלמידע – מידע טלפוני של האגודה למלחמה בסרטן. 03"5717888. טליתמיכה – שרות תמיכה טלפוני לחולי סרטן וקרוביהם. 02"247676.
● סיוע לקורבנות אונס: ת"א (24 שעות) 03"6850041, ים 02"6514455, חיפה 04"660111, אילת 07"313997.
● מרכז סיוע לנשים במצוקה – קשב, רעננה 09"912858.
● הועד למלחמה באיידס. מידע וסיוע לחולים 03"5604576, 03"5660380. ת.ד. 33602 ת"א.
● קו חרום לנפגעות אלימות באיזור הצפון 04"677556. מ־8.00 עד 20.00.
● אלי, להגנת הילד. 177"0223966 מ־08.00 עד 22.00.
● "חקו הלבן", אוזן קשבת להומוסקסואלים וקרוביהם. 03"6292797. מ־19.30 עד 23.30 חיפה 04"525352.
● תורמות דם מידע ארצי 177"022"5911.
● אלכוהוליים (24 שעות) 03"6724128.
● "קשב לקשיש", א.ג.לי. 03"6299089, בימים א'–ה' שעות 09.00–13.30.
● נשים במצוקה, קו ארום 09"505720.
● ארגון תורים ארצי, אוזן קשבת לילדים ונוער. 24 ש'. 03"5606515.
● מכורים אנונימיים (אנ.איי.), מידע תמיכה וסיוע 03"5758869 24 ש'.
● זכויות הגבר במשפחה. 24 ש'. 04"322003, 03"378572.
● אנוש – יעוץ למשפחות נפגעי נפש, 03"5494899, 03"5400672, 04"326727
● מודיעין אשובוסים "דן", 03"6394444. "אגד" 03"5375555, 03"5170780.
● מ.ג.ס. נפגעי סמים, 03"5170789.

תורנות בתי מרקחת

● ירושלים: סופר פארם, הר הצופים 869744.
● תל־אביב: אורטמון, יהודה הלוי 110, 5615610 ב"מ בן יהודה, בן יהודה 142, כל יום מ־8.00 עד 3.00 אחה 5225585.
● חיפה: מבנוב, מבנור 27, 444075.
● כרמיאל: קופ"ח חולון, מכונת מודיעין, 219186.
● ראשון־לציון: פרשה שלום הרצל, הרצל 13, 6722572.
● תל־אביב־יפו: אורון, הוסייק 52, 869183. קופ"ח מכבי, שלמר 35 חולון, 869153 נווה ים הנביאים 3, 5515671.
● פתח תקוה: קופ"ח כללית, חיים עוזר 16, 9045396.
● נתניה: וויסת, הרצל 24, 22248.
● לוד רמלה: נוה רם, צה"ל 2, רמלה 257904.
● באר־שבע: קופ"ח כללית, שכ' ג', 281712.

מטוסים

● מועדי המראה ונחיתת תקליט 03"9725555. מודיעין 03"9710000.

רכבות

מנהריה לחיפה ולת"א: 5.45, 6.35, 7.35, 9.35, 11.34, 13.30, 15.27, 16.33, 17.35, 18.42.
מחיפה לת"א: (מחיפה מרכז 6 דקות לפני בת־גלים) 5.35*, 5.50, 6.00, 6.20, 6.42, 7.15, 7.35, 7.50, 8.30, 9.30*, 10.00, 11.30*, 12.30, 14.30*, 13.30, 14.30, 15.30, 16.30, 17.10*, 17.30, 18.30, 19.30, 18.10*, 15.30.
מחיפה לת"א ולרחובות: 5.50*, 6.20, 18.10*, 15.30.
מנתניה לת"א: 6.22*, 6.40*, 6.55, 7.16, 7.35, 8.05*, 8.27, 8.45, 9.05*, 9.22, 10.20*, 11.20, 12.20, 13.22, 14.15, 15.15*, 15.27, 16.00*, 17.07*, 17.27, 17.50*, 18.00*, 18.20*, 18.27, 19.03, 19.22, 20.03*, 20.24, 21.05*.
מנתניה לת"א ולרחובות: 6.40*, 7.16, 8.05*, 14.15*, 14.15, 17.50*.
מת"א לרחובות: 7.10*, 8.30*, 10.10, 14.40*, 16.00, 16.40*, 17.05, 18.15*, 19.15.
מת"א לירושלים: 8.30.
מירושלים לת"א: 14.45. ביום ו' 11.55.
מרחובות לת"א: 6.40*, 7.20, 8.00*, 9.08, 14.08*, 15.20, 16.50, 17.25.
מרחובות לת"א ולנתניה: 6.40*, 8.00, 9.08*, 14.08*, 16.50, 17.25.
מרחובות לת"א ולחיפה: 17.25*.
מת"א לנתניה: 5.50, 6.35, 7.13, 8.07, 8.32*, 9.15, 9.40*, 10.00, 11.10, 12.00, 13.10, 14.00, 14.40*, 15.10, 15.50, 16.00, 16.20, 16.40*, 17.00, 17.30, 17.40*, 18.00, 18.50, 19.00, 19.30*, 20.00, 20.30*, 21.00*, 22.00*.
מת"א לחיפה: 5.50, 6.35, 7.30*, 8.07, 8.42, 9.15, 10.00, 11.00*, 12.00, 13.00*, 14.0, 15.00, 15.10, 16.00, 16.40*, 17.00, 18.00*, 19.00, 20.00, 21.00, 22.00*.
מת"א לנהריה: 6.35, 8.07, 12.00, 14.00, 15.00, 16.00, 17.00.
מחיפה בת גלים לנהריה: 6.08, 8.38, 12.10, 13.20, 15.26, 16.05, 17.30, 18.30.
* מידע נוסף בטלמסר 03"5652200 ובלשכות המודיעין, 03"6937515.
● ביום ו' ובשבת מועדים אחרים.

קריאות חירום

הישוב	מ.ד.א (מספר חירום 101)	מכבי־אש (מספר חירום 102)	משטרה (מספר חירום 100)
אופקים	07"274767	07"372222	07"960944
אור־יהודה	03"9311111	03"6182222	03"5334444
אילת	07"372333	07"372022	07"362444
אריאל	03"9366111	03"9366111	03"9366444
אשדוד	08"551332	08"523333	08"547744
אשקלון	08"551332	07"722222	07"771444
באר־שבע	07"274767	07"279691	07"462744
בית־שאן	06"553333	06"588222	06"587444
בית־שמש	02"523133	02"9911088	02"911444
בני־ברק	03"5460111	03"6182222	03"5703588
בת־ים	03"9642333	03"802222	03"5584222
גבעתיים	03"5460111	03"313333	03"324144
דימונה	07"559333	07"552222	07"559444
הרצליה	03"9511111	09"588222	09"555555
זכרון־יעקב	09"623333	06"322222	06"390444
חדרה	09"623333	06"322222	06"328844
חולון	03"9642333	03"5502222	03"5014444
חיפה	04"512233	04"643222	04"384444
חצור הגלילית	06"790111	06"936121	06"937744
טבריה	06"790111	06"796222	06"792444
יבנה	08"451333	08"461222	08"439180
יפו	03"5460111	03"6815977	03"5122444
יקנעם	04"512233	04"892222	04"893044
ירוחם	07"559383	07"589822	07"580144
ירושלים	02"523133	02"789401	02"391111
כפר־סבא	03"9311111	09"433228	09"459444
כרמיאל	04"912333	04"9912222	04"985444
לוד	03"9642333	08"229222	08"225222
מגדל־העמק	06"421333	06"540022	06"540444
מעלות	04"912333	04"974027	04"979444
מצפה־רמון	07"88333	07"588333	07"588444
מעלה־אדומים	02"354888	02"354888	02"354444
נהריה	04"912333	04"822222	04"920344
נצרת (עלית)	06"421333	06"555222	06"571444
נתיבות	07"278333	07"943333	07"930244
נתניה	09"623333	09"22222	09"604444
עכו	04"912333	04"912222	04"876888
עפולה	06"421333	06"592222	06"524444
ערד	07"967222 07"559333	07"950222	07"957044
פתח־תקוה	03"9310111	03"9333333	03"9393444
צפת	06"790111	06"930222	06"970444
קצרין	06"790111	06"961222	06"961444
קרית־אונו	03"9311111	03"781133	03"5334444
קרית־גת	08"551333	07"881222	07"881440
קרית־טבעון	04"512233	04"643222	04"931444

חברת החשמל

מכרזים

חברת החשמל לישראל בע"מ (להלן "החברה") מזמינה בזאת הצעות לבצוע עבודות כדלקמן:

מכרז מס' 95/1329

תכנון ייצור, אספקה והתקנת 9 מבנים טרומיים למשרדים לתחנת הכח "רוטנברג"-ב', באשקלון.
לוח הזמנים לבצוע העבודה: חמישה חודשים.
העבודה כוללת: 7 מבנים במידות 12 מ' x4.3 מ' ו–2 מבנים במידות 12מ' x8.4 מ' כולל ייצור, אספקה והתקנתם במקום.
רשאים להשתתף במכרז הנ"ל רק קבלנים הרשומים על פי חוק רישום קבלנים לעבודות הנדסה בנאיות תשכ"ט–1969 בסווג 100 ג'–1 ו–140 ג'–1 לפחות, בעלי נסיון מוכח בביצוע עבודות מהסוג הנדרש במכרז זה.
מחיר רכישת המכרז: –.351 ש"ח (כולל מע"מ).

מכרז מס' 95/1248

תכנון ייצור אספקה והתקנת 2 מבנים למקלחות במידות 11 מ' x20 מ' כל אחד לתחנת הכח "רוטנברג"-ב' באשקלון.
לוח הזמנים לבצוע העבודה: ארבעה חודשים.
העבודה כוללת: מערכו תברואה, חשמל, חימום ואוורור.
רשאים להשתתף במכרז הנ"ל רק קבלנים הרשומים על פי חוק רישום קבלנים לעבודת הנדסה בנאיות תשכ"ט 1969 בסווג 100 ג'–1 ו–140 ג'–1 לפחות, בעלי נסיון מוכח בבצוע עבודות מהסוג הנדרש במכרז זה.
מחיר רכישת המכרז: –.351 ש"ח (כולל מע"מ).

מכרז מס' 95/1294

שינויים ושיפוצים (עבודות בניה אזרחית + אלקטרו מכניות) במבנים שונים בתחנת הכח בחיפה.
לוח הזמנים לבצוע העבודה: ארבעה חודשים.
רשאים להשתתף במכרז הנ"ל רק קבלנים הרשומים על פי חוק רישום קבלנים לעבודות הנדסה בנאיות תשכ"ט–1969 בסווג 100 ג'–1 ו–131 ג'–1 לפחות, בעלי נסיון מוכח בבצוע עבודות מהסוג הנדרש כמכרז זה.
מחיר רכישת המכרז: –.351 ש"ח (כולל מע"מ).

מכרז מס' 95/1358

שיפוץ מתקן לשאיבת ביוב במתקן של החברה, בחיפה.
לוח הזמנים לביצוע העבודה: חודשיים.
העבודה כוללת: החלפת משאבות, התקנת מערכות יניקה וסניקה, שאיבת מי תהום וביצוע מעברים לצנרת.
רשאים להשתתף במכרז הנ"ל רק קבלנים הרשומים על פי חוק רישום קבלנים לעבודות הנדסה בנאיות תשכ"ט–1969 בסווג 420 א'–1 לפחות, בעלי נסיון מוכח בבצוע עבודות מהסוג הנדרש במכרז זה.

מכרז מס' 95/2431

עקירת עצים וניקוי פסולת משטח של כ-60 דונם בתחנת הכח "אשכול", באשדוד.
לוח הזמנים לביצוע העבודה: שלושה חודשים.
העבודה כוללת: עקירת עצים ומכוש צמחיה, ניקוי ופינוי הפסולת הגננית והכללית מחוץ לשטח התחנה.
רשאים להשתתף במכרז הנ"ל רק קבלנים אשר יוכיחו כושר ביצוע ונסיון קודם בעבודות מהסוג וההיקף הנדרש במכרז זה.
תנאי מוקדם נוסף להשתתפות במכרז זה חיוב השתתפות בסיור הקבלנים. על מועד הסיור תימסר הודעה נפרדת.
מחיר רכישת המכרז: –.351 ש"ח (כולל מע"מ).

תנאים מוקדמים נוספים להשתתפות בכל המכרזים

א. המצאת כל האישורים הנדרשים לפי חוק עסקאות גופים ציבוריים (אכיפת ניהול חשבונות ותשלום חובות מס) תשל"ו – 1976.
ב. המצאת אישור בדבר רישום בפנקס הקבלנים בסיווג הנדרש ובהיקף הכספי המתאים לדרישת כל מכרז ולגובה ההצעה המוגשת.
ג. המצאת ערבות בנקאית צמודה למדד המחירים לצרכן (מבוילת כחוק) לקיום ההצעה בשיעור של 5% מערך ההצעה על פי הנוסח הכלול במסמכי המכרז.
הערבות תהיה בתוקף לתקופה של 90 יום מהמועד האחרון להגשת ההצעות.
יורשו לבצע העבודות רק קבלנים אשר להם עובדים בעלי סיווג בטחוני מתאים אשר יאושרו על ידי החברה.

על המציעים להמציא את המסמכים המצויינים בסעיפים א, ב, דלעיל עם רכישת מסמכי המכרז.
את מסמכי המכרזים ופרטים נוספים ניתן לקבל במשרדי מחלקת מכרזים – אגף הבצוע, רחוב החשמל 16 תל־אביב (קומה 11), טלפונים: 03–5678691/728, בין השעות 07.30–14.30 עד יום חמישי 7.12.95.

את ההצעות למכרזים יש להכניס לתיבת המכרזים המוצבת במשרדי מחלקת מכרזים – אגף הבצוע, רחוב החשמל 16, תל־אביב, (קומה 11), עד יום רביעי 27.12.95 עד שעה 13.00.

אין החברה מתחייבת לקבל את ההצעה הזולה ביותר או כל הצעה שהיא.

תנחומים על שירות טוב יותר

חוק התכנון והבניה, התשכ"ה–1965
מרחב התכנון המקומי מגדל העמק
הודעה בדבר אשור תכנית המהווה שנוי תכנית מפורטת
[illegible]

דייהו סופר רייסר

1. מוצע בזה למכירה, ע"י עו"ד יצחק מירון (כונס נכסים), רכב מסוג דייהו סופר ריוסר שנת יצור 1995, מ.ר. 11-467-19 (ת. הועלים 8-95-09-03200).
2. את כלי הרכב ניתן לראות במחסן הוצלים מפרם, רח' יוסף לוי 6 אזור תעשיה קרית ביאליק; טל' 04-765169.
3. הצעות לרכישת כלי הרכב הנ"ל, בצרוף המחאה בנקאית בשווי 10% משווי ההצעה, יש להגיש בכתב, לא יאוחר מיום 15.12.95 לחים, במשרדו בככר העצמאות 7 עפולה, טל' 06-527404, פקסי 06-528393.
4. החים שומר לעצמו את הזכות לנהל מו"מ עם המציעים השונים או מי מהם, או לקיים תחרות ביניהם, ואין הוא מתחייב לקבל הצעה כלשהי.
5. החים אינו אחראי לטיב הכלי ולמצבו.
6. במידה והמציע יחזור בו מהצעתו, תחולט ההמחאה הבנקאית.
7. המכירה כפופה לאישור ראש ההוצאה לפועל.

יצחק מירון, עו"ד
(כונס נכסים)
בתיק (הוצלים) הנ"ל

לאשה

תחקיר
שערוריה
מאכילים אותנו מזון מסוכן לבריאות!

סדנה למתמכרים להימורים

מומחית ישראלית: דיאנה עדיין בולימית

הצעירה שהפחיתה 41 ק"ג

100,000 שקל הפרס הגדול במיבצע שופינג בלי הפסקה וגם 25,000 שקל בכל שבוע במיבצע ענק של לאשה וישראכרט (פרטים וכרטיס מבצע בעמ' 48-51)

אופנה – סריגים לחורף
יופי – הדרכה לציון התסרוקת
עיצוב – חדרי הילדים החדשים
צרכנות – טיפים לציון הבית
בריאות – שיטה אהמכנית לטיפול בקמטי פנים
אוכל – שטרודל במלית אגוזים ושקדים
ילדים – איך להתמודד עם מחלות החורף

השער:
חילה מרין, תגלית השנה 94'

מדורים אישיים:
אסי דיין, עמוס קולק ואמנון בירמן

חינם כל אחד זוכה סוד השבוע: דאורבנס מיקרו לין (תלוש בעמוד 3)

המכורים לאופרות סבון

נערות ליווי בצל הקטיושות

כל המועמדות בתחרות תגלית השנה 94'

פעם בשבוע מגיע לי לאשה

מודעות לוח ידיעות אחרונות 03-5252282

הצעות עבודה | הלוואות | ליסינג | פלאפונים | רפואה | מכוניות | השכרת רכב | שדוכים | בתי־יוגה | שרותי ליווי | נתניה | חיפה | באר־שבע והדרום | אילת | מכוני עיסוי | שרותי ליווי | ירושלים

[illegible]

"ארוטיקה" 24,03-5460686 שעות!!! ביתך/ מלון "עלמה" 03-5258979 (3143)

"JUDY" – קלאסה, ביתך/ מלון, 24 שעות. 050-368370 (7934) 050-313976

צמד קלאסיות!! +כ.אשראי 03-5226464 זוג יפיפיות!! +כ.אשראי (3286) 03-5161406

"ביובי" יפיפיות חושניות!! +מיס "ליטאי" +צמד חמוד!! (3434) 07-336466

חוק הליכי תכנון ובניה (הוראת שעה), התש"ן-1990 וחוק התכנון והבניה, התשכ"ה-1965
מרחב תכנון מקומי מטה יהודה
מרחב תכנון מקומי בית־שמש
הודעה בדבר הפקדת תכנית מתאר
[illegible]

בלשכת ההוצאה לפועל בחיפה
אזהרה
[illegible]

מודעות ל"ידיעות אחרונות"
מתקבלות בסניף
ידיעות אחרונות בבאר־שבע
(כל סוגי המודעות)
פתוח יום־יום
משעה 8.00 עד השעה 19.00
ברחוב החלוץ 80, באר־שבע
טלפון – 07-232811
פקס – 07-238220
מודעות אבל ניתן למסור
טלפונית עד השעה 22.00

GAY חוויה ראשונה 001-600-203-7990
למבוגרים בלבד

השיחות הכי זולות רק 1.79 ש"ח לדקה בלילה
שיחה חיה! ללא מעצורים! 0037-867-8877 | 0037-867-8788

003-786-476-60 רוצה אותך
003-786-476-69
חוויה פיצוץ 003-786-476-30

חי קשוחה ותסובה רוצה אותך 001-809-474-6048
אחד על אחד הכרויות ארוטיות 001-809-474-6043
יסמין المثيرة تحب... ٠٠-٥٦٩-١٨٠٢٠
الخط الجديد لمحادثات حية ٠٥٧-٢٠٠-٣٠٠
חדש! חי עם בחורות ישראליות 001-809-474-6064
לגברים שאוהבים גברים 0037-867-8668
פרטיליין חי 001-809-474-6049
001-809-474-6044
001-809-474-6058
אחד על אחד 001-809-474-6040 | 001-809-474-6041
ללא גבולות 0037-863-7777 | 0037-867-8888
005-992-093 | 005-992-095
להתמכר מהמממח 001-809-474-6322 | 001-809-474-6050
שתל טנית 0037-863-7974 | 0037-863-7839
הודעה מיוחדת
פנטזיה כזאת עוד לא שמעת 0037-867-8687
0037-867-8778 | 0037-867-8876
0037-867-8867 | 0037-863-7779
0037-863-7971 | 0037-863-7838
001-600-203-5040
חוויה ארוטית פיצוץ מובטח 001-600-203-5010 | 001-600-203-5020
0037-867-8868 | 0037-863-7778
רוצה גם לראות אותי? 001-600-203-5000

חורף, בנים ובנות

מיקרו־מיני חולצת בטן ובטלדרס ג'ינס

מכנסי קורדרוי בחום־חמרה, חולצת דנים בהדפס ג'ינס ומשבצות ומותניה

טייטס־מחוכון מרוכסן עם בטלדרס סקאי

כוכב „רמת אביב ג'" מציג את דגמי החורף של אופנת „קפה". לצידו מישה קרייכר ההולנדית, שהגיעה לארץ היישר מארוחות ערב משותפות עם מיק ג'אגר וקלאודיה שיפר ● נורית בת־יער

מה עושה „דוגמן השנה" ליאור מילר בבגדי חברת „קפה"? משיק את קו בגדי הגברים של החברה, שעד כה הסתפקה בה־לבשת הבנות. לצד מילר ההורס מציגה את אוסף החורף של „קפה" מישה קרייכר, ייבוא הולנדי בלונדיני שמתנשא לגובה של 1.80 מטר.

קרייכר מיודדת עם מיק ג'אגר וקלאודיה שי־פר ויוצאת איתם מדי פעם לארוחות־ערב משות־פות תחת עינה המפוקחת של ג'רי הול. אביה אר־ריכל ואמה עובדת בהתאחדות ההולנדית לכדו־רגל. את סיפתח הדוגמנות שלה עשתה בגיל 14, על מסלול תצוגתו של גוטייה. מאז היא מחלקת את רוב זמנה בין פאריז, מילנו, לונדון, ברצלו־נה, אוסלו, איי באלי, סן רייגו, מיאמי ובריסל.

לפני שנתיים נבחרה להיות דוגמנית הבית של „בנטון" וכיכבה במסע־הפרסום שכלל גם סרטוני פרסומת ב„אמ־טי־וי". לנו, כאמור, היא מראה, יחד עם ליאור מילר, מה עוצב העונה ב„קפה". יש להודות שעליה, כמו עליו, הכל נר־אה יפה: מכנסי העור השחורים־צמודים, המות־ניה השחורה־מרוכסנת, הבטלדרס מהסקאי, ובטח הטייטס והמחוכון המרוכסן. על רגליים כמו שלה, אפילו המיקרו־מיני ובטלדרס־הג'ינס נר־אים עשר.

אבל גם על חובבות המקסי חשבו בחברת האופנה. למענן עוצבו שמלות־סראפן ארוכות מסריג „ריב" ומסאטן. וטרם הזכרנו את מכנסי הסן־טרופז עם מותני הטאיבאס הנמוכים, ואת מכנסוני בד אדרות־הדג עם המותניות התוא־מות. מגע של עור נחש מסקאי אפשר למצוא בצווארון של מיקטורן. וגם מקום מיקטורני האופנוענים לא נפקד.

כפי שרואים על ליאור מילר, לבנים תיכננו מעצבי החברה טוני אקב פניג'ל ושלומית סלו־מון חולצות עם ברדס, חולצות עליונות מבד הור־בים של הג'ינס וחולצות־טי בירוק זית, חום, שחור, אפור וקרם. צבעים נוספים מופיעים בחו־לצות הסריג של הבנים. עוד באוסף הגברי: מכנ־סי דגמ"ח מדנים, מקורדרוי ומדריל, מותניות עתידות־כיסים בסגנון צבאי וחולצות ג'ינס מרו־כסנות עם הדפסים בגב.

המחירים: 227־99 שקל.